



ಕರ್ನಾಟಕ ಸರ್ಕಾರ

ಕರ್ನಾಟಕದಲ್ಲಿ ರಾಜ್ಯ ಗ್ರಾಮೀಣ ಜೀವನೋಪಾಯ ಅಭಿಯಾನದ
ಅಡಿಯಲ್ಲಿ ಸ್ವ ಸಹಾಯ ಗುಂಪುಗಳ ಸ್ಥಿತಿಯ ಅಧ್ಯಯನ



ಕರ್ನಾಟಕ ಮೌಲ್ಯಮಾಪನ ಪ್ರಾಧಿಕಾರ
Karnataka Evaluation Authority

ಕರ್ನಾಟಕ ಮೌಲ್ಯಮಾಪನ ಪ್ರಾಧಿಕಾರ
ಯೋಜನೆ ಕಾರ್ಯಕ್ರಮ ಸಂಯೋಜನೆ ಮತ್ತು ಸಾಂಖ್ಯಿಕ ಇಲಾಖೆ

ಕರ್ನಾಟಕ ಸರ್ಕಾರ

ಡಿಸೆಂಬರ್ 2021

ಕರ್ನಾಟಕದಲ್ಲಿ ರಾಜ್ಯ ಗ್ರಾಮೀಣ ಜೀವನೋಪಾಯ ಅಭಿಯಾನದ
ಅಡಿಯಲ್ಲಿ ಸ್ವ ಸಹಾಯ ಗುಂಪುಗಳ ಸ್ಥಿತಿಯ ಅಧ್ಯಯನ

ಪ್ರಧಾನ ಶೋಧಕರು
ಡಾ. ಎಸ್.ಪಿ. ಶ್ರೀಮತಿ

ಹೈದರಾಬಾದ್ ಕರ್ನಾಟಕ ಸೆಂಟರ್ ಫಾರ್ ಅಡ್ವಾನ್ಸ್‌ಡ್ ಲರ್ನಿಂಗ್, ಕಲಬುರಗಿ

ಕರ್ನಾಟಕ ರಾಜ್ಯ ಗ್ರಾಮೀಣ ಜೀವನೋಪಾಯ ಅಭಿಯಾನ
ಗ್ರಾಮೀಣಾಭಿವೃದ್ಧಿ ಮತ್ತು ಪಂಚಾಯತ್ ರಾಜ್ ಇಲಾಖೆ
ಕರ್ನಾಟಕ ಸರ್ಕಾರ



ಕರ್ನಾಟಕ ಮೌಲ್ಯಮಾಪನ ಪ್ರಾಧಿಕಾರ
Karnataka Evaluation Authority

ಕರ್ನಾಟಕ ಮೌಲ್ಯಮಾಪನ ಪ್ರಾಧಿಕಾರ
ಯೋಜನೆ ಕಾರ್ಯಕ್ರಮ ಸಂಯೋಜನೆ ಮತ್ತು ಸಾಂಖ್ಯಿಕ ಇಲಾಖೆ
ಕರ್ನಾಟಕ ಸರ್ಕಾರ
ಡಿಸೆಂಬರ್ 2021

© ಕರ್ನಾಟಕ ಮೌಲ್ಯಮಾಪನ ಪ್ರಾಧಿಕಾರ, 2021

ಪ್ರಕಟಣೆ

ಇವರಿಗಾಗಿ

ಕರ್ನಾಟಕ ಮೌಲ್ಯಮಾಪನ ಪ್ರಾಧಿಕಾರ

#542, 5ನೇ ಮಹಡಿ, 2ನೇ ಹಂತ

ಬಹುಮಹಡಿ ಕಟ್ಟಡ, ಡಾ. ಅಂಬೇಡ್ಕರ್ ವೀಧಿ

ಬೆಂಗಳೂರು-560 001.

ಇವರಿಂದ

ಹೈದರಾಬಾದ್ ಕರ್ನಾಟಕ ಸೆಂಟರ್ ಫಾರ್ ಅಡ್ವಾನ್ಸ್‌ಡ್ ಲರ್ನಿಂಗ್,

#10-2-152, ಪರ್ವಾನ ಕಾಲೋನಿ, ಸಂಗಮೇಶ್ವರ ನಗರ,

ಕಲಬುರಗಿ-585 103

ಅಕ್ಷರ ಜೋಡಣೆ ಮತ್ತು ಮುದ್ರಣ

ಎಸ್. ಪಿ. ಸಿ. ಎಂಟರ್‌ಪ್ರೈಸಸ್,

#36, ಎನ್.ಎಸ್ ಅಯ್ಯಂಗಾರ್ ರಸ್ತೆ, ಶೇಷಾದ್ರಿಪುರಂ,

ಬೆಂಗಳೂರು-560 020

srislm666@gmail.com

ಮುನ್ನುಡಿ

ಸುಸ್ಥಿರ ಅಭಿವೃದ್ಧಿ ಗುರಿಗಳು 1 ಮತ್ತು 2 ಬಡತನ ಮತ್ತು ಹಸಿವಿನ ನಿರ್ಮೂಲನೆಗೆ ಹಾಗೂ ಗುರಿ 5 ಲಿಂಗ ಸಮಾನತೆಯಡೆಗೆ ಕೇಂದ್ರೀಕೃತವಾಗಿದ್ದು ಈ ಫಲಿತಾಂಶಗಳನ್ನು ಸಾಧಿಸಲು ಮಹಿಳಾ ಸಬಲೀಕರಣ ಮತ್ತು ಸುಸ್ಥಿರ ಜೀವನೋಪಾಯಗಳು ಪ್ರಮುಖ ಅಂಶಗಳಾಗಿವೆ. ಗ್ರಾಮೀಣ ಬಡವರಿಗೆ ಫಲದಾಯಕ ಮತ್ತು ಸುಸ್ಥಿರ ಉದ್ಯೋಗಾವಕಾಶಗಳನ್ನು ಒದಗಿಸುವ ಮೂಲಕ ಗ್ರಾಮೀಣ ಬಡತನವನ್ನು ನಿರ್ಮೂಲನೆ ಮಾಡಲು ರಾಷ್ಟ್ರೀಯ ಗ್ರಾಮೀಣ ಜೀವನೋಪಾಯ ಮಿಷನ್ ಅನ್ನು 2011ರಲ್ಲಿ ಸ್ಥಾಪಿಸಲಾಗಿದೆ. ಕರ್ನಾಟಕದಲ್ಲಿ ಗ್ರಾಮೀಣ ಬಡವರಿಗಾಗಿ ಜೀವಿಸಬಲ್ಲ ಜೀವನೋಪಾಯ ಅವಕಾಶಗಳನ್ನು ಉತ್ತೇಜಿಸಲು ವಿಶೇಷವಾಗಿ ಮಹಿಳಾ ಮತ್ತು ಬಡಸಮೂಹಗಳಿಗೆ ಸಮುದಾಯ ಸಂಸ್ಥೆಗಳ ಮಹಿಳಾ ಸ್ವಸಹಾಯ ಗುಂಪುಗಳ ಮೂಲಕ ಗ್ರಾಮೀಣಾಭಿವೃದ್ಧಿ ಮತ್ತು ಪಂಚಾಯತ್ ರಾಜ್ ಇಲಾಖೆಯ ಅಡಿಯಲ್ಲಿ ರಾಜ್ಯ ಗ್ರಾಮೀಣ ಜೀವನೋಪಾಯ ಮಿಷನ್ ಹಾಗೂ "ಸಂಜೀವಿನಿ" ಸೊಸೈಟಿಯನ್ನು ಪ್ರವರ್ಧಿಸಲಾಗಿದೆ. ಸ್ವಸಹಾಯ ಸಂಘಗಳು, ಫೆಡರೇಷನ್ ಗಳು ಮತ್ತು ಉತ್ಪಾದಕ ಸಂಸ್ಥೆಗಳು ಮುಂತಾದ ಸಮುದಾಯ ಸಂಸ್ಥೆಗಳ ಮೂಲಕ ಹಣಕಾಸು ಒಳಗೊಳ್ಳುವಿಕೆ, ಆರ್ಥಿಕ ಒಳಗೊಳ್ಳುವಿಕೆ ಮತ್ತು ಸಾಮಾಜಿಕ ಒಳಗೊಳ್ಳುವಿಕೆಯ ಮೂಲ ಉದ್ದೇಶಗಳೊಂದಿಗೆ ಬಡಮಹಿಳೆಯರ ಸ್ವಾವಲಂಬನೆ ಮತ್ತು ಮುಖ್ಯವಾಹಿನಿಗೆ ತರುವುದನ್ನು ಸಾಧಿಸಲಾಗುತ್ತದೆ. ಮಹಿಳೆಯವರು ಸಾಮಾಜಿಕ ಮತ್ತು ಆರ್ಥಿಕ ಒಳಗೊಳ್ಳುವಿಕೆ ಹಾಗೂ ಸಬಲೀಕರಣದ ಕುರಿತು ಐದು ಜಿಲ್ಲೆಗಳಲ್ಲಿ ಸ್ಕೀಮ್ ನ ಪರಿಣಾಮದ ಮೌಲ್ಯಮಾಪನ ಮಾಡಿಸಲು ಕರ್ನಾಟಕ ಮೌಲ್ಯಮಾಪನ ಪ್ರಾಧಿಕಾರದ (ಕೆಇಎ) ಮೂಲಕ ರಾಜ್ಯ ಗ್ರಾಮೀಣ ಜೀವನೋಪಾಯ ಮಿಷನ್ (ಎಸ್ ಆರ್ ಎಲ್ ಎಂ) ಮತ್ತು ಗ್ರಾಮೀಣಾಭಿವೃದ್ಧಿ ಮತ್ತು ಪಂಚಾಯತ್ ರಾಜ್ ಇಲಾಖೆಯ ಮೂಲಕ ಕರ್ನಾಟಕದಲ್ಲಿ ಎಸ್ ಆರ್ ಎಲ್ ಎಂ ಅಡಿಯಲ್ಲಿ ಸ್ವ ಸಹಾಯ ಗುಂಪುಗಳ ಸ್ಥಾನಮಾನದ ಕುರಿತು ಅಧ್ಯಯನವನ್ನು ಪ್ರಾರಂಭಿಸಲಾಯಿತು. ಅಧ್ಯಯನವನ್ನು ಕೆಇಎಯ ಮಾರ್ಗದರ್ಶನದ ಅಡಿಯಲ್ಲಿ ಹೆಚ್ ಕೆ ಸಿ ಎ ಎಲ್ ಮೂಲಕ ಕೈಗೊಳ್ಳಲಾಯಿತು.

ಅಧ್ಯಯನದ ಫಲಿತಾಂಶಗಳು ದ್ವಿತೀಯ ಹಾಗೂ ಪ್ರಾಥಮಿಕ ದತ್ತಾಂಶ ವಿಶ್ಲೇಷಣೆಯ ಆಧರಿತವಾಗಿದೆ. ಐದು ಜಿಲ್ಲೆಗಳನ್ನು, ಎಂದರೆ ಗದಗ, ಕೊಪ್ಪಳ, ಮೈಸೂರು, ತುಮಕೂರು ಮತ್ತು ಉತ್ತರ ಕನ್ನಡ ಇಲ್ಲಿ ಕಾರ್ಯಕ್ರಮವನ್ನು ತೀವ್ರವಾಗಿ ಅನುಷ್ಠಾನಗೊಳಿಸಿದ್ದು ಪ್ರಾಥಮಿಕ ದತ್ತಾಂಶವನ್ನು ಸಂಗ್ರಹಿಸಲು ಶ್ರೇಣೀಕೃತ ಯಾದೃಚ್ಛಿಕ ಮಾದರಿಯ ಮೂಲಕ 1791 ಸ್ವ-ಸಹಾಯ ಗುಂಪುಗಳು (ಎಸ್ ಎಚ್ ಜಿ ಗಳು) ಮತ್ತು 7100 ಸದಸ್ಯರ ಮಾದರಿಯೊಂದಿಗೆ ಈ ಜಿಲ್ಲೆಗಳನ್ನು ಆಯ್ಕೆ ಮಾಡಲಾಯಿತು. ಅಧ್ಯಯನದ ಪ್ರಮುಖ ಫಲಿತಾಂಶಗಳು: ಎಸ್ ಎಚ್ ಜಿ ಸದಸ್ಯತ್ವವು ಏರಿಕೆಯಾಗಿರುವುದು ಮತ್ತು ಕೆ ಎಸ್ ಆರ್ ಎಲ್ ಎಂ ಸ್ಕೀಮುಗಳು /ಕಾರ್ಯಕ್ರಮಗಳು/ ಉಪಕ್ರಮಗಳು ಅಂಚಿನ ಮಹಿಳೆಯರನ್ನು ಮುಖ್ಯವಾಹಿನಿ ಅಭಿವೃದ್ಧಿಗೆ ತರಲು ಸಮರ್ಥವಾಗಿದೆ. ಎಸ್ ಎಚ್ ಜಿಗಳನ್ನು ಸೇರಿದ ನಂತರ ಶೇಕಡಾ 46.5 ಸದಸ್ಯರು ಹೆಚ್ಚಿನ ಆತ್ಮವಿಶ್ವಾಸವುಳ್ಳವರಾಗಿದ್ದಾರೆ. ಕ್ರೆಡಿಟ್ ಪಡೆಯಲು ಎಸ್ ಎಚ್ ಜಿ ಸದಸ್ಯರ ಸಂಪರ್ಕವು ಸರಾಸರಿ ಶೇಕಡಾ 50 ರಿಂದ ಶೇಕಡಾ 76.5ರ ವರೆಗಿನ ನಡುವಿನ ವ್ಯಾಪ್ತಿಯಲ್ಲಿದೆ ಮತ್ತು ಸ್ವತ್ತುಗಳಲ್ಲಿನ ಹೆಚ್ಚಳವು ಶೇಕಡಾ 8 ರಿಂದ ಶೇಕಡಾ 16ರ ನಡುವೆ ಇದೆ. ಎಲ್ಲಾ ಆದಾಯದ ಗುಂಪುಗಳ ಸಂಬಂಧದಲ್ಲೂ ಮೊದಲು ಗಳಿಸಿದ ಆದಾಯ ಮತ್ತು ವ್ಯತ್ಯಾಸದಲ್ಲಿ ಸಾಂಖ್ಯಿಕವಾಗಿ ಪ್ರಭಾವಿ ಬದಲಾವಣೆಯಾಗಿದೆ. ಸರಾಸರಿ ಬದಲಾವಣೆಯು ಶೇಕಡಾ 25-30 ವ್ಯಾಪ್ತಿಯಲ್ಲಿದೆ. ಕೃಷಿ ಮತ್ತು ಹಾಲು ಉತ್ಪಾದನೆಯು ಬಹುಮುಖ್ಯ ಚಟುವಟಿಕೆಗಳಾಗಿವೆ. ಹಪ್ಪಳ ತಯಾರಿಕೆ, ಹೊಲಿಗೆ, ರಾಗಿ ಮಾಲ್ಟ್ ಪುಡಿ ಮತ್ತು ಇತರ ಮಸಾಲೆ ಪುಡಿಗಳನ್ನು

ತಯಾರಿಸುವಂಥ ಚಿಕ್ಕ ಪೂರಕ ಉದ್ಯಮಗಳ ಮೂಲಕ ಬಿಡುವಿನ ವೇಳೆಯಲ್ಲಿ ಹೆಚ್ಚಿನ ಆದಾಯವನ್ನು ಗಳಿಸಲಾಗುತ್ತಿದೆ. ಶೇಕಡ 60 ಮಹಿಳಾ ಉದ್ಯಮಗಳು ಮಾರುಕಟ್ಟೆಗಾಗಿ ತಮ್ಮ ವೈಯಕ್ತಿಕ ಸಂಪರ್ಕಗಳನ್ನು ಬಳಸಿಕೊಳ್ಳುತ್ತಿದ್ದಾರೆ. ಆದಾಗ್ಯೂ, ಎಸ್ ಎಚ್ ಜಿ ಯನ್ನು ಸೇರಿದ ತರುವಾಯ ಸಾಮಾಜಿಕ ಒಗ್ಗೂಡಿಕೆಗಳು ಮತ್ತು ಸ್ಥಳೀಯ ಸಂಸ್ಥೆಗಳಲ್ಲಿ ಸದಸ್ಯರ ಭಾಗವಹಿಸುವಿಕೆಯಲ್ಲಿ ಮಹತ್ವದ ಹೆಜ್ಜೆಗಳಾಗಿವೆ.

ಪ್ರಮುಖ ಶಿಫಾರಸ್ಸುಗಳು: ಮಾರುಕಟ್ಟೆ ಸೌಕರ್ಯಗಳನ್ನು ಒದಗಿಸುವುದು, ಬೇಡಿಕೆ ಆಧಾರಿತ, ತಾಂತ್ರಿಕವಾಗಿ ಮುಂದುವರಿಯುವ ಮತ್ತು ಮಾರುಕಟ್ಟೆ ಮೌಲ್ಯ ಹೆಚ್ಚಿಸುವ ತರಬೇತಿ ಮತ್ತು ಸ್ಥಳೀಯ ನಿರ್ದಿಷ್ಟ ಉತ್ಪನ್ನಗಳಲ್ಲಿ ಕೌಶಲ್ಯಾಭಿವೃದ್ಧಿ, ತರಬೇತಿಗಾಗಿ ಕೈಗಾರಿಕಾ ತರಬೇತಿ ಸಂಸ್ಥೆಗಳೊಂದಿಗೆ ಪಾಲುದಾರಿಕೆ, ಬ್ಯಾಂಕ್‌ಗಳ ಸಂಪರ್ಕಗಳಿಗಾಗಿ ಸೌಕರ್ಯ, ಅಮೆಜಾನ್, ಬಿಗ್ ಬಜಾರ್ ಇಂಥ ಮಾರುಕಟ್ಟೆ, ಕಂಪನಿಗಳೊಂದಿಗೆ ಎಸ್ ಎಚ್ ಜಿ ಯನ್ನು ಸಂಪರ್ಕಗೊಳಿಸುವುದು. ಎಸ್‌ಎಚ್‌ಜಿ ಫೆಡರೇಷನ್‌ಗಳ ಮೂಲಕ ಸ್ವಯಂ-ದರನಿರ್ಧರಣೆ, ಉದ್ಯಮಶೀಲತೆ ಮತ್ತು ಸಮಾಲೋಚನೆಗಾಗಿ ಸಂಜೀವಿನಿ ಕರೆ ಕೇಂದ್ರಗಳು, ಲಿಂಗ ಪ್ರಯೋಗಾಲಯಗಳನ್ನು ಸ್ಥಾಪಿಸುವುದು ಮತ್ತು ಕಾನೂನು ಅರಿವನ್ನು ಪ್ರೋತ್ಸಾಹಿಸುವುದು.

ಸ್ಟೀಮ್‌ನ ವಿನ್ಯಾಸ ಮತ್ತು ಸುಸ್ಥಿರ ಅಭಿವೃದ್ಧಿ ಗುರಿಗಳ ಅಡಿಯಲ್ಲಿ ಗುರಿಯನ್ನು ಸಾಧಿಸುವ ಅನುಷ್ಠಾನ ಪ್ರಕ್ರಿಯೆಯಲ್ಲಿ ಅವಶ್ಯಕ ಮಾರ್ಪಾಡುಗಳನ್ನು ಕೈಗೊಳ್ಳಲು ಸರ್ಕಾರ, ಕರ್ನಾಟಕ ರಾಜ್ಯ ಗ್ರಾಮೀಣ ಜೀವನೋಪಾಯ ಮಿಷನ್ ಮತ್ತು ಗ್ರಾಮೀಣಾಭಿವೃದ್ಧಿ ಮತ್ತು ಪಂಚಾಯತ್ ರಾಜ್ ಇಲಾಖೆಗೆ ಅಧ್ಯಯನದ ಫಲಿತಾಂಶಗಳು ಮತ್ತು ಶಿಫಾರಸ್ಸುಗಳು ಉಪಯುಕ್ತವಾಗುವುದೆಂದು ನಾನು ನಿರೀಕ್ಷಿಸುತ್ತೇನೆ.

ಈ ಅಧ್ಯಯನದಲ್ಲಿ ಅಪರ ಮುಖ್ಯ ಕಾರ್ಯದರ್ಶಿಗಳು, ಯೋಜನೆ, ಕಾರ್ಯಕ್ರಮ ಸಂಯೋಜನೆ ಮತ್ತು ಸಾಂಖ್ಯಿಕ ಇಲಾಖೆ, ಕರ್ನಾಟಕ ಸರ್ಕಾರ ಇವರ ಬೆಂಬಲ ಮತ್ತು ಮಾರ್ಗದರ್ಶನವನ್ನು ಪಡೆಯಲಾಯಿತು. 49ನೇ ತಾಂತ್ರಿಕ ಸಮಿತಿ ಸಭೆಯಲ್ಲಿ ವರದಿಯನ್ನು ಅನುಮೋದಿಸಲಾಯಿತು. ಕರ್ನಾಟಕ ಮೌಲ್ಯಮಾಪನ ಪ್ರಾಧಿಕಾರದ (ಕೆಇಎ), ತಾಂತ್ರಿಕ ಸಮಿತಿಯ ಸದಸ್ಯರು ಮತ್ತು ಸ್ವತಂತ್ರ ಮೌಲ್ಯಮಾಪಕರ ಕರಡು ವರದಿಯ ಗುಣಮಟ್ಟವನ್ನು ಸುಧಾರಿಸಲು ಉಪಯುಕ್ತವಾದ ಸಲಹೆಗಳು ಮತ್ತು ಮಾಹಿತಿಗಳನ್ನು ನೀಡಿರುತ್ತಾರೆ. ಅಧ್ಯಯನವನ್ನು ಯಶಸ್ವಿಯಾಗಿ ಪೂರ್ಣಗೊಳಿಸುವಲ್ಲಿ ಎಲ್ಲರೂ ನೀಡಿದ ಸಹಾಯಕ್ಕೆ ನಾನು ಕೃತಜ್ಞನಾಗಿದ್ದೇನೆ.



ಮುಖ್ಯ ಮೌಲ್ಯಮಾಪನಾಧಿಕಾರಿಗಳು
ಕರ್ನಾಟಕ ಮೌಲ್ಯಮಾಪನ ಪ್ರಾಧಿಕಾರ

ಕೃತಜ್ಞತೆಗಳು

ಕರ್ನಾಟಕ ರಾಜ್ಯ ಗ್ರಾಮೀಣ ಜೀವನೋಪಾಯ ಅಭಿಯಾನ ಹಾಗೂ ಗ್ರಾಮೀಣಾಭಿವೃದ್ಧಿ ಮತ್ತು ಪಂಚಾಯತ್ ರಾಜ್ ಇಲಾಖೆಯಿಂದ ಜಾರಿಗೊಳಿಸಲಾದ “ಕರ್ನಾಟಕದಲ್ಲಿ ರಾಜ್ಯ ಗ್ರಾಮೀಣ ಜೀವನೋಪಾಯ ಅಭಿಯಾನದ ಅಡಿಯಲ್ಲಿ ಸ್ವ ಸಹಾಯ ಗುಂಪುಗಳ ಸ್ಥಿತಿಯ ಅಧ್ಯಯನ”ವನ್ನು ಕರ್ನಾಟಕದ 8 ಜಿಲ್ಲೆಗಳಿಂದ ಆಯ್ಕೆಯಾದ ಯೋಜನೆಯ ಫಲಾನುಭವಿಗಳು ನೀಡಿದ ಅಮೂಲ್ಯ ಮಾಹಿತಿಯಿಂದ ಪಡೆದ ಪ್ರಾಥಮಿಕ ಮತ್ತು ದ್ವಿತೀಯ ದತ್ತಾಂಶಗಳ ಸಮರ್ಥ ವಿಶ್ಲೇಷಣೆಯೊಂದಿಗೆ ಕ್ರೋಢೀಕರಿಸಲಾಗಿದೆ. ಈ ಮೌಲ್ಯಮಾಪನ ಅಧ್ಯಯನವನ್ನು ಪೂರ್ಣಗೊಳಿಸುವಲ್ಲಿ ಈ ಕೆಳಗಿನ ವ್ಯಕ್ತಿಗಳ ಅಮೂಲ್ಯ ಕೊಡುಗೆಗಳಿಗಾಗಿ ಕೃತಜ್ಞತೆಗಳನ್ನು ಹೈದರಾಬಾದ್ ಕರ್ನಾಟಕ ಸೆಂಟರ್ ಫಾರ್ ಅಡ್ವಾನ್ಸ್‌ಡ್ ಲರ್ನಿಂಗ್ ಸಂಸ್ಥೆಯ ಸಲ್ಲಿಸಬಯಸುತ್ತದೆ.

ಡಾ. ಶಾಲಿನಿ ರಜನೀಶ್, ಭಾಅಸೇ, ಸರ್ಕಾರದ ಅಪರ ಮುಖ್ಯ ಕಾರ್ಯದರ್ಶಿಗಳು, ಯೋಜನೆ, ಕಾರ್ಯಕ್ರಮ ಸಂಯೋಜನೆ ಮತ್ತು ಸಾಂಖ್ಯಿಕ ಇಲಾಖೆ, ಹರಿ ಕುಮಾರ್ ಝಾ, ಭಾಅಸೇ, ಮುಖ್ಯ ಮೌಲ್ಯಮಾಪನಾಧಿಕಾರಿ, ಕರ್ನಾಟಕ ಮೌಲ್ಯಮಾಪನ ಪ್ರಾಧಿಕಾರ, ರಾಜ್ಯ ಗ್ರಾಮೀಣ ಜೀವನೋಪಾಯ ಅಭಿಯಾನ ಇಲಾಖೆಯ ನಿರ್ದೇಶಕರು ಮತ್ತು ಅಧಿಕಾರಿಗಳು ಇವರೆಲ್ಲರಿಗೂ ನಮ್ಮ ಪ್ರಾಮಾಣಿಕ ಧನ್ಯವಾದಗಳು.

ಕರ್ನಾಟಕ ಮೌಲ್ಯಮಾಪನ ಪ್ರಾಧಿಕಾರದ ಡಾ. ಛಾಯಾ ಕೆ ದೇಗಾಂವ್ಕರ್ ಅಪರ ಮುಖ್ಯ ಮೌಲ್ಯಮಾಪನಾಧಿಕಾರಿ ಇವರು ನೀಡಿದ ಒಳಹರಿವು ಮತ್ತು ಸಲಹೆಗಳು ಅತ್ಯಂತ ಮೌಲ್ಯಯುತವಾಗಿವೆ. ಇವರಿಗೆ ನಮ್ಮ ತುಂಬು ಹೃದಯದ ಧನ್ಯವಾದಗಳು. ಕರ್ನಾಟಕ ಮೌಲ್ಯಮಾಪನ ಪ್ರಾಧಿಕಾರದ ನಿರ್ದೇಶಕರು, ಅಧಿಕಾರಿಗಳು ಮತ್ತು ಸಿಬ್ಬಂದಿಗಳಿಗೆ ಅವರ ಸಹಕಾರ ಮತ್ತು ಬೆಂಬಲಕ್ಕೆ ನಮ್ಮ ಧನ್ಯವಾದಗಳು.

ಡಾ. ಎಸ್.ಪಿ ಶ್ರೀಮತಿ ಇವರು ಈ ಅಧ್ಯಯನವನ್ನು ಅದರ ಪ್ರಧಾನ ಶೋಧಕರಾಗಿ ನಿರ್ವಹಿಸಿರುತ್ತಾರೆ ಮತ್ತು ಈ ವರದಿಯನ್ನು ಸಿದ್ಧಪಡಿಸಿರುತ್ತಾರೆ. ಮೌಲ್ಯಮಾಪನ ಅಧ್ಯಯನದಲ್ಲಿ ಅವರ ಒಟ್ಟು ಸಮರ್ಪಣೆ ಮತ್ತು ಈ ವರದಿಯನ್ನು ಸಿದ್ಧಪಡಿಸುವಲ್ಲಿನ ಅವರ ಪಾಲ್ಗೊಳ್ಳುವಿಕೆಯು ಹೆಚ್ಚು ಪ್ರಶಂಸಿಸಲ್ಪಟ್ಟಿರುತ್ತದೆ. ಡಾ. ಎಚ್. ಚಂದ್ರಶೇಖರ್ ಅವರ ಅಮೂಲ್ಯವಾದ ಒಳನೋಟಗಳು ಮತ್ತು ವರದಿಗಾಗಿ ಸಂಖ್ಯಾಶಾಸ್ತ್ರೀಯ ವಿಶ್ಲೇಷಣೆಗಾಗಿ ನಮ್ಮ ವಿಶೇಷ ಧನ್ಯವಾದಗಳು.

ಶ್ರೀಮತಿ ಅಪರ್ಣಾ ಎಂ ಕೊಳ್ಳಾ ಇವರು ಹೈದರಾಬಾದ್ ಕರ್ನಾಟಕ ಸೆಂಟರ್ ಫಾರ್ ಅಡ್ವಾನ್ಸ್‌ಡ್ ಲರ್ನಿಂಗ್ ಸಂಸ್ಥೆಯ ನಿರ್ದೇಶಕರು ಮತ್ತು ಈ ಸಂಸ್ಥೆಯ ಪ್ರಮುಖ ವ್ಯಕ್ತಿಯಾಗಿದ್ದು, ಈ ಮೌಲ್ಯಮಾಪನ ಅಧ್ಯಯನವನ್ನು ಯಶಸ್ವಿಯಾಗಿ ಪೂರ್ಣಗೊಳಿಸುವಲ್ಲಿ ಒಟ್ಟಾರೆ ಬೆಂಬಲವನ್ನು ನೀಡಿರುತ್ತಾರೆ. ಇವರು ಮತ್ತು ಹೈದರಾಬಾದ್ ಕರ್ನಾಟಕ ಸೆಂಟರ್ ಫಾರ್ ಅಡ್ವಾನ್ಸ್‌ಡ್ ಲರ್ನಿಂಗ್ ಸಂಸ್ಥೆಯ ಎಲ್ಲಾ ತಂಡಕ್ಕೆ ನಮ್ಮ ಪ್ರಾಮಾಣಿಕ ಧನ್ಯವಾದಗಳು, ಯೋಜನೆಯ ಮೌಲ್ಯಮಾಪನವನ್ನು ಕೈಗೊಳ್ಳುವಲ್ಲಿ ಇವರೆಲ್ಲರ ಸಹಕಾರವಿರದಿದ್ದರೆ ಮೌಲ್ಯಮಾಪನ ಕೈಗೊಳ್ಳುವುದು ಸಾಧ್ಯವಾಗುತ್ತಿರಲಿಲ್ಲ.

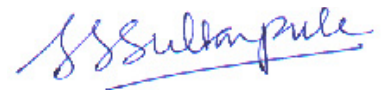

ಅಧ್ಯಕ್ಷರು
ಹೈದರಾಬಾದ್ ಕರ್ನಾಟಕ ಸೆಂಟರ್ ಫಾರ್
ಅಡ್ವಾನ್ಸ್‌ಡ್ ಲರ್ನಿಂಗ್ ಸಂಸ್ಥೆ
ಕಲಬುರಗಿ

ಪರಿವಿಡಿ

ಕಾರ್ಯಕಾರಿ ಸಾರಾಂಶ	1
ಪ್ರಮುಖ ಶೋಧನೆಗಳು.....	03
ಶಿಫಾರಸ್ಸುಗಳು	05
ಸಾಮರ್ಥ್ಯ, ದುರ್ಬಲತೆ, ಅವಕಾಶಗಳು ಮತ್ತು ಬೆದರಿಕೆಗಳ ವಿಶ್ಲೇಷಣೆ	09
1. ಪರಿಚಯ	13
1.1 ಹಿನ್ನೆಲೆಯ ಮಾಹಿತಿ	13
1.2 ಪ್ರಗತಿ ಪರಿಶೀಲನೆ	14
1.3 ಚಟುವಟಿಕೆಗಳ ಚೌಕಟ್ಟು.....	18
1.4 ಸಮಸ್ಯೆಯ ಹೇಳಿಕೆ.....	23
1.5 ಈ ಅಧ್ಯಯನಕ್ಕೆ ಸಂಬಂಧಿಸಿದ ಹಿಂದಿನ ಸಾಹಿತ್ಯ, ಹಿಂದಿನ ಮೌಲ್ಯಮಾಪನ ಅಧ್ಯಯನಗಳ ವಿಮರ್ಶೆ.....	24
1.6 ಮೌಲ್ಯಮಾಪನ ಚೌಕಟ್ಟು.....	30
1.7 ಮೌಲ್ಯಮಾಪನ ಮಾತೃಕೆ.....	31
1.8 ಮೌಲ್ಯಮಾಪನ ವಿಧಾನಗಳು ಮತ್ತು ತಂತ್ರಗಳು	33
1.9 ಮಾದರಿ ಮತ್ತು ಮಾದರಿ ವಿನ್ಯಾಸ.....	37
1.10 ಮಿತಿಗಳು/ ನಿರ್ಬಂಧಗಳು	38
2. ಯೋಜನೆಯ ಉದ್ದೇಶಗಳು ಮತ್ತು ಕಾರ್ಯಕ್ಷಮತೆ	39
2.1 ಯೋಜನೆಯ ಉದ್ದೇಶಗಳು.....	39
2.2 ಯೋಜನೆಯ ಕಾರ್ಯಕ್ಷಮತೆ	39
2.3 ಒಳಹರಿವು.....	40
2.4 ಚಟುವಟಿಕೆಗಳು.....	41
2.5 ಉತ್ಪಾದನೆ	43
3. ಶೋಧನೆಗಳು (ಫಲಿತಾಂಶಗಳು) ಮತ್ತು ಚರ್ಚೆಗಳು.....	45
3.1 ಜ್ಞಾನದ ಒಳನೋಟಗಳು	45
3.2 ಸಾಮಾಜಿಕ ಸೇರ್ಪಡೆ.....	51
3.3 ಹಣಕಾಸು ಸೇರ್ಪಡೆ.....	55
3.4 ಆರ್ಥಿಕ ಸೇರ್ಪಡೆ	64
3.5 ಸ್ವ ಸಹಾಯ ಗುಂಪುಗಳ ಸದಸ್ಯರಿಗೆ ನೀಡಲಾದ ಕೌಶಲ್ಯ ತರಬೇತಿ.....	71

3.6 ಸ್ವ ಸಹಾಯ ಗುಂಪುಗಳ ಸದಸ್ಯರ ಆರೋಗ್ಯ ಸಂಬಂಧಿತ ಸಮಸ್ಯೆಗಳು.....	74
3.7 ತನ್ನನ್ನು ತಾನು ಸಬಲೀಕರಣಗೊಳಿಸುವುದು	77
3.8 ಯಶೋಗಾಥೆಗಳು.....	89
3.9 ಸ್ವ ಸಹಾಯ ಗುಂಪುಗಳ ಸದಸ್ಯರ ಆರ್ಥಿಕ ಸಬಲೀಕರಣ ಸೂಚ್ಯಂಕ.....	94
4. ತೀರ್ಮಾನಗಳು ಮತ್ತು ಪ್ರತಿಫಲನಗಳು	103
4.1 ಉತ್ಪಾದನೆ.....	105
4.2 ಒಳ ಹರಿವು	105
5. ಶಿಫಾರಸ್ಸುಗಳು	107
5.1 ಅಲ್ಪಾವಧಿಯ ಶಿಫಾರಸ್ಸುಗಳು	107
5.2 ದೀರ್ಘಾವಧಿಯ ಶಿಫಾರಸ್ಸುಗಳು	109

ಅನುಬಂಧಗಳು

ಅನುಬಂಧ 1: ವರದಿಯಲ್ಲಿ ಉಲ್ಲೇಖಿಸಿರುವ ಉಲ್ಲೇಖಗಳ ಪಟ್ಟಿ.....	111
ಅನುಬಂಧ 2: ಅಧ್ಯಯನದ ಉಲ್ಲೇಖ ನಿಯಮಗಳು	115
ಅನುಬಂಧ 3: ಸಮೀಕ್ಷಾ ಪರಿಕರಗಳು ಮತ್ತು ಪ್ರಶ್ನಾವಳಿಗಳು	133
ಅನುಬಂಧ 4: ವೈಯಕ್ತಿಕವಾಗಿ ಸಂದರ್ಶನ ಮಾಡಿದ ವ್ಯಕ್ತಿಗಳ ಪಟ್ಟಿ ಮತ್ತು ವಿಳಾಸ	151
ಅನುಬಂಧ 5: 49ನೇ ತಾಂತ್ರಿಕ ಸಮಿತಿ ಸಭೆಯ ಟೀಕೆಗಳಿಗೆ ಪಡೆದ ಅನುಸರಣೆ	153
ಅನುಬಂಧ 6: ಸ್ವ ಸಹಾಯ ಗುಂಪುಗಳ ಸದಸ್ಯರೊಂದಿಗೆ ಕೇಂದ್ರೀಕೃತ ಗುಂಪು ಚರ್ಚೆಯ ಭಾವಚಿತ್ರಗಳು	157
ಅನುಬಂಧ 7: ದಾಖಲೆಗಳು.....	161

ಕೋಷ್ಟಕಗಳ ಪಟ್ಟಿ

ಕ್ರ. ಸಂ.	ಶೀರ್ಷಿಕೆ	ಪುಟ ಸಂಖ್ಯೆ
1	ಇತರ ಕಾರ್ಯಕ್ರಮಗಳೊಂದಿಗೆ ಹೋಲಿಕೆ	24
2	ಕರ್ನಾಟಕ ರಾಜ್ಯ ಗ್ರಾಮೀಣ ಜೀವನೋಪಾಯ ಅಭಿಯಾನದ ಅಡಿಯಲ್ಲಿ ಸ್ವ ಸಹಾಯ ಗುಂಪುಗಳ ವಿಶಿಷ್ಟತೆ	24
3	ಕಳೆದ ನಾಲ್ಕು ಹಣಕಾಸು ವರ್ಷಗಳಲ್ಲಿ ಮಾಡಿದ ವೆಚ್ಚದ ವಿವರಗಳು	30
4	ಮಾದರಿ ಚೌಕಟ್ಟು	30
5	ದತ್ತಾಂಶ ಮತ್ತು ಮಾಹಿತಿ ಮೂಲಗಳು	35
6	ಜಿಲ್ಲೆಗಳಾದ್ಯಂತ ಸ್ವ ಸಹಾಯ ಗುಂಪುಗಳ ಸದಸ್ಯರ ವಿತರಣೆ	46
7	ಸ್ವ ಸಹಾಯ ಗುಂಪುಗಳ ಸದಸ್ಯರ ವಯಸ್ಸಿನ ವಿತರಣೆ	47
8	ಸ್ವ ಸಹಾಯ ಗುಂಪುಗಳ ಸದಸ್ಯರ ಶೈಕ್ಷಣಿಕ ಅರ್ಹತೆ	48
9	ಸ್ವ ಸಹಾಯ ಗುಂಪುಗಳ ಸದಸ್ಯರ ಧರ್ಮವಾರು ವಿತರಣೆ	49
10	ಸ್ವ ಸಹಾಯ ಗುಂಪುಗಳ ಸದಸ್ಯರ ಜಾತಿ ಸಂಯೋಜನೆ	50
11	ಸ್ವ ಸಹಾಯ ಗುಂಪುಗಳಿಗೆ ಸೇರುವ ಮೊದಲು ಮತ್ತು ನಂತರ ಮಹಿಳಾ ಸದಸ್ಯರ ಆತ್ಮ ವಿಶ್ವಾಸ (ಶೇಕಡಾ)	52
12	ಸಾಮಾಜಿಕ ಕೂಟಗಳು ಮತ್ತು ಸ್ಥಳೀಯ ಸಂಸ್ಥೆಗಳಲ್ಲಿ ಸ್ವ ಸಹಾಯ ಗುಂಪುಗಳ ಸದಸ್ಯರ ಭಾಗವಹಿಸುವಿಕೆಯ ಸ್ವಭಾವ (ಶೇಕಡಾ)	53
13	ಸ್ವ ಸಹಾಯ ಗುಂಪುಗಳಿಗೆ ಸೇರುವ ಮೊದಲು ಮತ್ತು ನಂತರದ ಸಭೆಗಳಲ್ಲಿ ಮಹಿಳಾ ಸ್ವ ಸಹಾಯ ಗುಂಪುಗಳ ಸದಸ್ಯರ ಸಂವಹನ ಸ್ವರೂಪ (ಶೇಕಡಾದಲ್ಲಿ)	54
14	ಜಿಲ್ಲಾವಾರು ಕುಟುಂಬದ ಉದ್ಯೋಗ ಮತ್ತು ಸ್ವ ಸಹಾಯ ಗುಂಪುಗಳ ಸದಸ್ಯರ ಆದಾಯ ಮತ್ತು ವಿತರಣೆ	56
14.1	ಸ್ವ ಸಹಾಯ ಗುಂಪುಗಳಿಗೆ ಸೇರುವ ಮೊದಲು ಮತ್ತು ನಂತರ ಮಹಿಳಾ ಸ್ವ ಸಹಾಯ ಗುಂಪುಗಳ ಸದಸ್ಯರ ಆದಾಯ	58
15	ಸ್ವ ಸಹಾಯ ಗುಂಪುಗಳಿಗೆ ಸೇರುವ ಮೊದಲು - ಮಹಿಳಾ ಸ್ವ ಸಹಾಯ ಗುಂಪುಗಳ ಸದಸ್ಯರ ಹಣಕಾಸು ಸೇರ್ಪಡೆ (ಬದಲಾವಣೆಯನ್ನು ವ್ಯಕ್ತಪಡಿಸಿದ ಮಹಿಳಾ ಸ್ವ ಸಹಾಯ ಗುಂಪುಗಳ ಸದಸ್ಯರು - ಶೇಕಡಾ)	59
15.1	ಸ್ವ ಸಹಾಯ ಗುಂಪುಗಳಿಗೆ ಸೇರಿದ ನಂತರ - ಮಹಿಳಾ ಸ್ವ ಸಹಾಯ ಗುಂಪುಗಳ ಸದಸ್ಯರ ಹಣಕಾಸು ಸೇರ್ಪಡೆ (ಬದಲಾವಣೆಯನ್ನು ವ್ಯಕ್ತಪಡಿಸಿದ ಮಹಿಳಾ ಸ್ವ ಸಹಾಯ ಗುಂಪುಗಳ ಸದಸ್ಯರು - ಶೇಕಡಾ)	59
16	ನಿಯಂತ್ರಣ ಗುಂಪು ಸಾಲ ಮತ್ತು ಸಾಲದ ಮೊತ್ತದ ಮೂಲ	63
17	ಸ್ವ ಸಹಾಯ ಗುಂಪುಗಳ ಸದಸ್ಯರು ಆರಂಭಿಸಿದ ವ್ಯಾಪಾರ ಉದ್ಯಮ	64

17.1	ಸ್ವ ಸಹಾಯ ಗುಂಪುಗಳಿಗೆ ಸೇರುವ ಮೊದಲು ಮತ್ತು ನಂತರ ಕೈಗೊಂಡ ವಿವಿಧ ಆರ್ಥಿಕ ಚಟುವಟಿಕೆಗಳಿಂದ ಆದಾಯದ ಹರಿವು	66
17.2	ಸ್ವ ಸಹಾಯ ಗುಂಪುಗಳ ಸದಸ್ಯರು ಆರಂಭಿಸಿದ ವ್ಯಾಪಾರ ಉದ್ಯಮಗಳಿಂದ ಪ್ರಯೋಜನಗಳು	67
18	ಸ್ವ ಸಹಾಯ ಗುಂಪುಗಳಿಗೆ ಸೇರುವ ಮೊದಲು ಮಹಿಳಾ ಸ್ವ ಸಹಾಯ ಗುಂಪುಗಳ ಸದಸ್ಯರ ಆರ್ಥಿಕ ಒಳಗೊಳ್ಳುವಿಕೆಯನ್ನು ಸೂಚಿಸುವ ಸೂಚಕಗಳು-ಶೇಕಡಾದಲ್ಲಿ	68
18.1	ಸ್ವ ಸಹಾಯ ಗುಂಪುಗಳ ಸೂಚಕಗಳಿಗೆ ಸೇರಿದ ನಂತರ ಮಹಿಳಾ ಸ್ವ ಸಹಾಯ ಗುಂಪುಗಳ ಸದಸ್ಯರ ಆರ್ಥಿಕ ಸೇರ್ಪಡೆಗಳನ್ನು ಅಳೆಯುವುದು (ಬದಲಾವಣೆಯನ್ನು ವ್ಯಕ್ತಪಡಿಸಿದ ಸ್ವ ಸಹಾಯ ಗುಂಪುಗಳ ಸದಸ್ಯರು -ಶೇಕಡಾದಲ್ಲಿ)	68
19	ಸ್ವ ಸಹಾಯ ಗುಂಪುಗಳ ಸದಸ್ಯರು ಬಳಸುವ ಮಾರ್ಕೆಟಿಂಗ್ ವಾಹಿನಿಗಳ ಮೂಲ (ಮಾರ್ಕೆಟಿಂಗ್ ಚಟುವಟಿಕೆಯನ್ನು ವರದಿ ಮಾಡಿದ ಒಟ್ಟು ಸ್ವ ಸಹಾಯ ಗುಂಪು ಸದಸ್ಯರ ಶೇಕಡಾವಾರು ವ್ಯಕ್ತಪಡಿಸಲಾಗಿದೆ)	70
20	ಸ್ವ ಸಹಾಯ ಗುಂಪುಗಳಿಗೆ ಸೇರುವ ಮೊದಲು ಸ್ವ ಸಹಾಯ ಗುಂಪುಗಳ ಸದಸ್ಯರಿಗೆ ನೀಡಿರುವ ಕೌಶಲ್ಯ ತರಬೇತಿಗಳು	71
20.1	ಸ್ವ ಸಹಾಯ ಗುಂಪುಗಳಿಗೆ ಸೇರಿದ ನಂತರ- ಸ್ವ ಸಹಾಯ ಗುಂಪುಗಳ ಸದಸ್ಯರಿಗೆ ನೀಡಿರುವ ಕೌಶಲ್ಯ ತರಬೇತಿಗಳು	72
21	ಸ್ವ ಸಹಾಯ ಗುಂಪುಗಳಿಗೆ ಸೇರುವ ಮೊದಲು ಮತ್ತು ಸೇರಿದ ನಂತರ ಮಹಿಳಾ ಸ್ವ ಸಹಾಯ ಗುಂಪುಗಳ ಸದಸ್ಯರು ಆರೋಗ್ಯ ಸಂಬಂಧಿತ ಸಮಸ್ಯೆಗಳ ಕುರಿತು ತೆಗೆದುಕೊಂಡ ನಿರ್ಧಾರಗಳು (ಶೇಕಡಾ)	75
22	ಸಬಲೀಕರಣ ಸೂಚ್ಯಂಕ, ಆರ್ಥಿಕ ಸೂಚ್ಯಂಕ ಶಿಕ್ಷಣ ಮತ್ತು ತರಬೇತಿ ಸೂಚ್ಯಂಕಗಳಿಗೆ ಪರಿಗಣಿಸಿದ ಅಗತ್ಯ ಮಾತೃಕೆ	95
23	ಅವಶ್ಯಕತೆ ಪತ್ತೆ ಹಚ್ಚುವಿಕೆಯ ಮಾತೃಕೆ -ಅವಶ್ಯಕತೆಗಳು ಮತ್ತು ಇತರ ಕಲಾಕೃತಿಗಳ ನಡುವಿನ ಸಂಬಂಧವನ್ನು ಪ್ರದರ್ಶಿಸುವ ಒಂದು ದಾಖಲೆ	96
24	ವ್ಯವಸ್ಥಾಪನಾ ಹಿಂಜರಿತದ ಮಾದರಿ - ಫಲಿತಾಂಶಗಳು	99
25	ಸೂಚಕಗಳಿಗಾಗಿ ಪಡೆದ ಸರಾಸರಿ ಅಂಕಗಳ ಆಧಾರದ ಮೇಲೆ ಜಿಲ್ಲೆಗಳ ಶ್ರೇಯಾಂಕ	100

ರೇಖಾಚಿತ್ರಗಳ ಪಟ್ಟಿ

ಕ್ರ. ಸಂ	ಶೀರ್ಷಿಕೆ	ಪುಟ ಸಂಖ್ಯೆ
1	1 ರಿಂದ 10ನೇ ತರಗತಿವರೆಗಿನ ಶೈಕ್ಷಣಿಕ ಅರ್ಹತೆ ಹೊಂದಿರುವ ಸ್ವ ಸಹಾಯ ಗುಂಪುಗಳ ಸದಸ್ಯರು (ಶೇಕಡಾ)	48
2	ಸ್ವ ಸಹಾಯ ಗುಂಪುಗಳ ಸದಸ್ಯರ ಧರ್ಮವಾರು ವಿತರಣೆ	49
3	ಸ್ವ ಸಹಾಯ ಗುಂಪುಗಳ ಸದಸ್ಯರ ಜಾತಿ ಸಂಯೋಜನೆ	51
4	ಸಂವಹನದ ಸ್ವರೂಪ (ಶೇಕಡಾದಲ್ಲಿ)	54
5	ಮಹಿಳಾ ಸ್ವ ಸಹಾಯ ಗುಂಪುಗಳ ಸದಸ್ಯರ ಆರ್ಥಿಕ ಸೇರ್ಪಡೆ	60
6	ಸ್ವ ಸಹಾಯ ಗುಂಪುಗಳ ಸದಸ್ಯರು ಆರಂಭಿಸಿದ ವ್ಯಾಪಾರ ಉದ್ಯಮಗಳು ಮತ್ತು ಸ್ವ ಸಹಾಯ ಗುಂಪುಗಳಿಂದ /ಬ್ಯಾಂಕಿನಿಂದ ಪಡೆದ ಸರಾಸರಿ ಸಾಲ	65
7	ಸ್ವ ಸಹಾಯ ಗುಂಪಿನ ಸೂಚಕಗಳಿಗೆ ಸೇರಿದ ನಂತರ ಮಹಿಳಾ ಸ್ವ ಸಹಾಯ ಗುಂಪಿನ ಸದಸ್ಯರ ಆರ್ಥಿಕ ಸೇರ್ಪಡೆಗಳನ್ನು ಅಳಿಯುವುದು (ಬದಲಾವಣೆಯನ್ನು ವ್ಯಕ್ತಪಡಿಸಿದ ಸ್ವ ಸಹಾಯ ಗುಂಪಿನ ಸದಸ್ಯರು -ಶೇಕಡಾದಲ್ಲಿ)	69
8	ಮಹಿಳಾ ಸ್ವ ಸಹಾಯ ಗುಂಪುಗಳ ಸದಸ್ಯರು ಆರೋಗ್ಯ ಸಂಬಂಧಿತ ಸಮಸ್ಯೆಗಳ ಕುರಿತು ತೆಗೆದುಕೊಂಡ ನಿರ್ಧಾರಗಳು	75

ಸಂಕ್ಷೇಪಣೆಗಳ ಪಟ್ಟಿ

1.	AAP	Annual Action Plan	ವಾರ್ಷಿಕ ಕ್ರಿಯಾ ಯೋಜನೆ
2.	ASDP	Aajeevika-Skills Development Programme	ಆಜೀವಿಕ-ಕೌಶಲ್ಯ ಅಭಿವೃದ್ಧಿ ಕಾರ್ಯಕ್ರಮ
3.	BMMU	Block Mission Management Unit	ಕ್ಷೇತ್ರ ಅಭಿಯಾನ ನಿರ್ವಹಣಾ ಘಟಕ
4.	CBO	Community Based Organization	ಸಮುದಾಯ ಆಧಾರಿತ ಸಂಸ್ಥೆ
5.	CIF	Community Investment Fund	ಸಮುದಾಯ ಹೂಡಿಕೆ ನಿಧಿ
6.	CRPs	Community Resource persons	ಸಮುದಾಯ ಸಂಪನ್ಮೂಲ ವ್ಯಕ್ತಿಗಳು
7.	DAY	Deen dayal Anthyodaya Yojana	ದೀನ್ ದಯಾಳ್ ಅಂತೋದಯ ಯೋಜನೆ
8.	DMM	District Mission Manager	ಜಿಲ್ಲಾ ಅಭಿಯಾನ ವ್ಯವಸ್ಥಾಪಕ
9.	DMMU	District Mission Management Unit	ಜಿಲ್ಲಾ ಅಭಿಯಾನ ನಿರ್ವಹಣಾ ಘಟಕ
10.	KSRLM	Karnataka State Rural Livelihood Mission	ಕರ್ನಾಟಕ ರಾಜ್ಯ ಗ್ರಾಮೀಣ ಜೀವನೋಪಾಯ ಅಭಿಯಾನ
11.	NRLM	National Rural Livelihoods Mission.	ರಾಷ್ಟ್ರೀಯ ಗ್ರಾಮೀಣ ಜೀವನೋಪಾಯ ಅಭಿಯಾನ
12.	NRLPS	National Rural Livelihoods Promotion Society	ರಾಷ್ಟ್ರೀಯ ಗ್ರಾಮೀಣ ಜೀವನೋಪಾಯ ಪ್ರಚಾರ ಸಂಘ
13.	MoRD	Ministry of Rural Development	ಗ್ರಾಮೀಣಾಭಿವೃದ್ಧಿ ಸಚಿವಾಲಯ
14.	SGSY	Swarnajayanthi Gram Swarozgar Yojana	ಸ್ವರ್ಣಜಯಂತಿ ಗ್ರಾಮ ಸ್ವರೋಜಗಾರ್ ಯೋಜನೆ
15.	SHG	Self Help Groups	ಸ್ವ ಸಹಾಯ ಗುಂಪುಗಳು
16.	SMD	State Mission Director	ರಾಜ್ಯ ಅಭಿಯಾನ ನಿರ್ದೇಶಕರು
17.	SMMU	State Mission Management Unit	ರಾಜ್ಯ ಅಭಿಯಾನ ನಿರ್ವಹಣಾ ಘಟಕ
18.	TMMU	Taluk Mission Management Unit	ತಾಲ್ಲೂಕು ಅಭಿಯಾನ ನಿರ್ವಹಣಾ ಘಟಕ
19.	EC	Empowered Committee	ಅಧಿಕಾರ ಸಮಿತಿ
20.	CEO	Chief Executive Officer	ಮುಖ್ಯ ಕಾರ್ಯನಿರ್ವಾಹಕ ಅಧಿಕಾರಿ
21.	CLF	Cluster Level Federation	ಸಮೂಹ ಮಟ್ಟದ ಒಕ್ಕೂಟ

ಕಾರ್ಯಕಾರಿ ಸಾರಾಂಶ

1. 2011ರಲ್ಲಿ ರಾಷ್ಟ್ರೀಯ ಗ್ರಾಮೀಣ ಜೀವನೋಪಾಯ ಅಭಿಯಾನವನ್ನು ಗ್ರಾಮೀಣ ಬಡತನವು ಹೆಚ್ಚಾಗಿರುವ 13 ರಾಜ್ಯಗಳಲ್ಲಿ ಭಾರತ ಸರ್ಕಾರದ ಗ್ರಾಮೀಣಾಭಿವೃದ್ಧಿ ಸಚಿವಾಲಯವು ಪ್ರಾರಂಭಿಸಿತು. ಇದರ ಉದ್ದೇಶ ಬಡತನವನ್ನು ನಿವಾರಿಸುವುದು ಮತ್ತು ಸುಸ್ಥಿರ ಜೀವನೋಪಾಯದ ಅವಕಾಶಗಳನ್ನು ಸೃಷ್ಟಿಸುವುದು ಆಗಿರುತ್ತದೆ [ಸ್ವಯಂ ಉದ್ಯೋಗ ಮತ್ತು ಸಂಘಟನೆ]. ರಾಷ್ಟ್ರೀಯ ಗ್ರಾಮೀಣ ಜೀವನೋಪಾಯ ಅಭಿಯಾನದ ಮೂಲಕ ಗ್ರಾಮೀಣ ಬಡತನವನ್ನು ಕಡಿಮೆ ಮಾಡಲು ಭಾರತ ಸರ್ಕಾರವು ರಾಜ್ಯ ಸರ್ಕಾರಗಳಿಗೆ ಸಹಾಯ ಮಾಡುತ್ತಿದೆ.
2. ಕರ್ನಾಟಕದಲ್ಲಿ ಗ್ರಾಮೀಣ ಅಭಿವೃದ್ಧಿ ಮತ್ತು ಪಂಚಾಯತ್ ರಾಜ್ ಇಲಾಖೆಯ ಅಡಿಯಲ್ಲಿ "ಸಂಜೀವಿನಿ" ಎಂದು ಹೆಸರಿಸಲಾದ ಸಂಘವನ್ನು ರಾಷ್ಟ್ರೀಯ ಗ್ರಾಮೀಣ ಜೀವನೋಪಾಯ ಅಭಿಯಾನದ ಅಡಿಯಲ್ಲಿ ಕೇಂದ್ರ ಸರ್ಕಾರವು ನೀಡುತ್ತಿರುವ ನೆರವಿನ ಮೂಲಕ ಗ್ರಾಮೀಣ ಬಡತನವನ್ನು ಕಡಿಮೆ ಮಾಡುವ ಉದ್ದೇಶದಿಂದ ಉತ್ತೇಜಿಸಲಾಗಿದೆ. ಈ ಯೋಜನೆಯನ್ನು ಕಾರ್ಯಗತಗೊಳಿಸಲು ಮೂರು ಹಂತದ ಸಾಂಸ್ಥಿಕ ರಚನೆಗಳನ್ನು, ರಾಜ್ಯ, ಜಿಲ್ಲೆ ಮತ್ತು ತಾಲ್ಲೂಕು ಮಟ್ಟಗಳನ್ನು ಕಲ್ಪಿಸಲಾಗಿದೆ. ಕರ್ನಾಟಕ ರಾಜ್ಯ ಗ್ರಾಮೀಣ ಜೀವನೋಪಾಯ ಅಭಿಯಾನವನ್ನು 02-12-2011 ರಂದು ಔಪಚಾರಿಕವಾಗಿ ಉದ್ಘಾಟಿಸಲಾಯಿತು.
3. ಈ ಸಂಘವು ಗ್ರಾಮೀಣ ಬಡವರ ಜೀವನೋಪಾಯವನ್ನು ಸುಧಾರಿಸುವ ಗುರಿಯನ್ನು ಹೊಂದಿದೆ ಮತ್ತು ಗ್ರಾಮೀಣ ಬಡವರ ವಿಶೇಷವಾಗಿ ಮಹಿಳೆಯರ ಸಾಮಾಜಿಕ ಮತ್ತು ಆರ್ಥಿಕ ಸಬಲೀಕರಣವನ್ನು ಹೆಚ್ಚಿಸುತ್ತದೆ. ಉತ್ಪಾದಕ ಗುಂಪುಗಳನ್ನು ಒಳಗೊಂಡಂತೆ ಗ್ರಾಮೀಣ ಬಡವರ ಅಭಿವೃದ್ಧಿ ಸಂಸ್ಥೆಗಳು ಮತ್ತು ಉತ್ತಮ ಸೇವೆಗಳು, ಸಾಲಗಳು ಮತ್ತು ಸಂಬಂಧಿಸಿದ ಇಲಾಖೆಗಳು ಮತ್ತು ಹಣಕಾಸು ಸಂಸ್ಥೆಗಳಿಂದ ಬೆಂಬಲವನ್ನು ಒದಗಿಸುವ ಮೂಲಕ ಇದನ್ನು ಮಾಡಲಾಗುತ್ತಿದೆ. ಅಭಿಯಾನವು ಸಾರ್ವಜನಿಕ ಮತ್ತು ಖಾಸಗಿ ಸೇವಾ ಪೂರೈಕೆದಾರರ ಸಾಮರ್ಥ್ಯಗಳನ್ನು ನಿರ್ಮಿಸಲು ಹೂಡಿಕೆ ಮಾಡುತ್ತಿದೆ. ಇದರಿಂದ ಅಭಿಯಾನವು ಗ್ರಾಮೀಣ ಬಡವರನ್ನು ಹೆಚ್ಚು ಪರಿಣಾಮಕಾರಿಯಾಗಿ ಮತ್ತು ಸಮರ್ಥವಾಗಿ ತಲುಪಬಹುದು.
4. ಗ್ರಾಮೀಣಾಭಿವೃದ್ಧಿ ಮತ್ತು ಪಂಚಾಯತ್ ರಾಜ್ ಇಲಾಖೆಯ ಅಡಿಯಲ್ಲಿ ಬರುವ ಕರ್ನಾಟಕ ರಾಜ್ಯ ಗ್ರಾಮೀಣ ಜೀವನೋಪಾಯ ಅಭಿಯಾನದ ಅಡಿಯಲ್ಲಿ ರಾಜ್ಯದ ಎಲ್ಲಾ 30 ಜಿಲ್ಲೆಗಳಲ್ಲಿ ಒಟ್ಟು 243961 ಸ್ವ ಸಹಾಯ ಗುಂಪುಗಳು ಒಟ್ಟು 3099421 ಸದಸ್ಯರನ್ನು ಹೊಂದಿವೆ. 2016-2017ರ ವರ್ಷದಲ್ಲಿ 243961 ರಲ್ಲಿ 7850 ಸ್ವ ಸಹಾಯ ಗುಂಪುಗಳು ಹೊಸದಾಗಿ ರಾಷ್ಟ್ರೀಯ ಗ್ರಾಮೀಣ ಜೀವನೋಪಾಯ ಅಭಿಯಾನದ ಪರಿಕಲ್ಪನೆಯ ಅಡಿಯಲ್ಲಿ ರೂಪುಗೊಂಡಿವೆ ಮತ್ತು 1635 ಸ್ವ ಸಹಾಯ ಗುಂಪುಗಳನ್ನು ನವೀಕರಿಸಲಾಗಿದೆ ಮತ್ತು 234476 ಸ್ವ ಸಹಾಯ ಗುಂಪುಗಳು ರಾಷ್ಟ್ರೀಯ ಗ್ರಾಮೀಣ ಜೀವನೋಪಾಯ ಅಭಿಯಾನಕ್ಕೆ ಮುಂಚಿತವಾಗಿವೆ.
5. ಪ್ರಸ್ತುತ ಅಧ್ಯಯನವನ್ನು ಕರ್ನಾಟಕ ಸರ್ಕಾರದ ಕರ್ನಾಟಕ ಮೌಲ್ಯಮಾಪನ ಪ್ರಾಧಿಕಾರವು, ಸ್ವ ಸಹಾಯ ಗುಂಪುಗಳ ಸ್ಥಿತಿ ಮತ್ತು ಕಾರ್ಯಕ್ಷಮತೆ [ಹಣಕಾಸು ಮತ್ತು ದರ್ಜೆ 1 ಸೇರಿದಂತೆ] ಮತ್ತು ಅವುಗಳ ಸದಸ್ಯರ ಸಾಮಾಜಿಕ-ಆರ್ಥಿಕ ಸ್ಥಿತಿಯ ಮೇಲೆ ಅವುಗಳ ಪ್ರಭಾವವನ್ನು ಈ ಕೆಳಗಿನ ನಿರ್ದಿಷ್ಟ ಉದ್ದೇಶಗಳೊಂದಿಗೆ ಅಧ್ಯಯನ ಮಾಡಲು ಕೈಗೊಳ್ಳಲಾಗಿದೆ.

ಮಹಿಳೆಯರು ಕೈಗೊಂಡ ಚಟುವಟಿಕೆಗಳನ್ನು ಪರಿಶೀಲಿಸುವುದು ಮತ್ತು ಅವರ ಕಾರ್ಯಕ್ರಮತೆಯನ್ನು ನಿರ್ಣಯಿಸುವುದು.

- (ಎ) ನಿಧಿಗಳು ಮತ್ತು ಸಾಲಗಳನ್ನು ಪಡೆಯಲು ಬ್ಯಾಂಕುಗಳ ಸಂಪರ್ಕಕ್ಕೆ ಸಂಬಂಧಿಸಿದಂತೆ ಸ್ವ ಸಹಾಯ ಗುಂಪುಗಳು ಎದುರಿಸುತ್ತಿರುವ ಸವಾಲುಗಳನ್ನು ಗುರುತಿಸುವುದು.
- (ಬಿ) ಸ್ವ ಸಹಾಯ ಗುಂಪುಗಳ ಒಕ್ಕೂಟದ ಕಾರ್ಯವೈಖರಿ ಮತ್ತು ಒಕ್ಕೂಟಗಳು ಎದುರಿಸುತ್ತಿರುವ ಸಮಸ್ಯೆಗಳು ಮತ್ತು ಸ್ವ ಸಹಾಯ ಗುಂಪುಗಳ ಸದಸ್ಯರ ಮೇಲೆ ಅದರ ಪ್ರಭಾವವನ್ನು ಅಧ್ಯಯನ ಮಾಡುವುದು.
- (ಸಿ) ಸ್ವ ಸಹಾಯ ಗುಂಪುಗಳ ತರಬೇತಿ ಸಮರ್ಪಕತೆ ಮತ್ತು ಅವಶ್ಯಕತೆಗಳನ್ನು ಪರಿಶೀಲಿಸುವುದು.
- (ಡಿ) ಪ್ರಾದೇಶಿಕ ತರಬೇತಿ ಸಂಸ್ಥೆಗಳ ಕಾರ್ಯವೈಖರಿ ಮತ್ತು ಅವುಗಳ ಕಾರ್ಯಗಳು ಲಭ್ಯವಿರುವ ಸಂಪನ್ಮೂಲಗಳು ಮತ್ತು ತರಬೇತಿಯನ್ನು ನಿರ್ವಹಿಸುವಲ್ಲಿ ಎದುರಿಸಿದ ಸವಾಲುಗಳನ್ನು ಮೌಲ್ಯಮಾಪನ ಮಾಡುವುದು.

6. ಸ್ವ ಸಹಾಯ ಗುಂಪುಗಳು ಮಹಿಳಾ ಸಬಲೀಕರಣಕ್ಕೆ ಕೊಡುಗೆ ನೀಡುವಲ್ಲಿ ಪ್ರಮುಖ ಪಾತ್ರ ವಹಿಸುತ್ತವೆ. ಈ ಸಂದರ್ಭದಲ್ಲಿ ಕರ್ನಾಟಕದಲ್ಲಿ ರಾಜ್ಯ ಗ್ರಾಮೀಣ ಜೀವನೋಪಾಯ ಅಭಿಯಾನದ ಅಡಿಯಲ್ಲಿ ಸ್ವ-ಸಹಾಯ ಗುಂಪುಗಳ ಸ್ಥಿತಿಯ ಮೌಲ್ಯಮಾಪನ ಅಧ್ಯಯನವನ್ನು ಆತ್ಮವಿಶ್ವಾಸ, ಅರಿವು, ದೈಹಿಕ ಚಲನಶೀಲತೆ, ಸ್ವಯಂ ಎಂಬ ಗುಣಾತ್ಮಕ ಸೂಚಕಗಳ ಸತ್ಯತೆ, ಸಕಾರಾತ್ಮಕತೆ, ನಿರ್ಧಾರ ತೆಗೆದುಕೊಳ್ಳುವುದು, ಸಂಪನ್ಮೂಲಗಳ ಮೇಲೆ ಪ್ರವೇಶ, ಮಾಹಿತಿ, ಜ್ಞಾನ ಮತ್ತು ಕೌಶಲ್ಯದ ಆಧಾರದ ಮೇಲೆ ಆರಂಭಿಸಲಾಯಿತು. ಈ ಅಧ್ಯಯನವು ಕರ್ನಾಟಕ ರಾಜ್ಯ ಗ್ರಾಮೀಣ ಜೀವನೋಪಾಯ ಅಭಿಯಾನದ ಅಡಿಯಲ್ಲಿ ಅನುಷ್ಠಾನಗೊಳಿಸಿದ ಯೋಜನೆಗಳು ಮತ್ತು ಕಾರ್ಯಕ್ರಮಗಳ ಮೂಲಕ ಸಬಲೀಕರಣದ ಪ್ರಭಾವವನ್ನು ಕೃಷಿಯೇತರ ಚಟುವಟಿಕೆಗಳ ಮೇಲೆ ಒತ್ತು ನೀಡುವ ಪ್ರಯತ್ನವಾಗಿದೆ.

7. ವೀಕ್ಷಕ ಮತ್ತು ಗಮನಿಸಿದವರನ್ನು ಬೇರ್ಪಡಿಸಿದ ಮೌಲ್ಯಮಾಪನವನ್ನು ನಡೆಸಲು ಸ್ತ್ರೀವಾದಿ ಸಂಶೋಧನಾ ವಿಧಾನವನ್ನು ಅನ್ವಯಿಸಲಾಗಿದೆ. ಸ್ತ್ರೀವಾದಿ ಸಂಶೋಧನಾ ವಿಧಾನವು ಲಿಂಗ ಸೂಕ್ಷ್ಮ ಸೂಚಕಗಳ ಮೂಲಕ ಮಹಿಳೆಯರ ಸಬಲೀಕರಣವನ್ನು ಗುರುತಿಸಲು ಸಾಧ್ಯವಾಗಿಸುತ್ತದೆ.

8. ತೆರೆದ ಮುಕ್ತಾಯದ ಮತ್ತು ಮುಚ್ಚಿದ ಮುಕ್ತಾಯದ ಪ್ರಶ್ನೆಗಳನ್ನು ಆಧರಿಸಿ ರಚನಾತ್ಮಕ ಸಂದರ್ಶನಗಳನ್ನು ರಚಿಸಲಾಗಿದೆ. ಫಲಾನುಭವಿಗಳು, ಸ್ವ-ಸಹಾಯ ಗುಂಪುಗಳು, ಸ್ವ-ಸಹಾಯ ಗುಂಪುಗಳ ಸದಸ್ಯರು, ತಾಲ್ಲೂಕು ಮತ್ತು ಜಿಲ್ಲಾ ಸ್ಥಳೀಯ ಒಕ್ಕೂಟಗಳು/ಸಮನ್ವಯ ಸಮಿತಿಗಳು, ಗ್ರಾಮೀಣ ಸ್ವಯಂ ಉದ್ಯೋಗ ತರಬೇತಿ ಸಂಸ್ಥೆ [ತರಬೇತುದಾರರು] ಬ್ಯಾಂಕ್ ಅಧಿಕಾರಿಗಳಿಗೆ ಸಂದರ್ಶನಗಳನ್ನು ಮತ್ತು ಕೇಂದ್ರೀಕೃತ ಗುಂಪು ಚರ್ಚೆಯನ್ನು ನಡೆಸಲಾಯಿತು. ಕ್ಷೇತ್ರದ ಪರಿಸ್ಥಿತಿ ಅಗತ್ಯವಿರುವಾಗ ಉಪಕರಣಗಳನ್ನು ಅಭಿವೃದ್ಧಿಪಡಿಸಲಾಗಿರುತ್ತದೆ.

9. ಗದಗ, ಕೊಪ್ಪಳ, ಮೈಸೂರು, ತುಮಕೂರು ಮತ್ತು ಉತ್ತರ ಕನ್ನಡದ ಐದು ಜಿಲ್ಲೆಗಳನ್ನು ಮೌಲ್ಯಮಾಪನ ಅಧ್ಯಯನಕ್ಕೆ ಆಯ್ಕೆ ಮಾಡಲಾಗಿದೆ. ಈ ಐದು ಜಿಲ್ಲೆಗಳ ಒಟ್ಟು ಸ್ವ ಸಹಾಯ ಗುಂಪುಗಳನ್ನು ಸಂಗ್ರಹಿಸಲಾಗಿದೆ ಮತ್ತು 1791 ಸ್ವ ಸಹಾಯ ಗುಂಪುಗಳ ಮಾದರಿಯನ್ನು ಯಾದೃಚ್ಛಿಕವಾಗಿ ತನಿಖೆ ನಡೆಸಲು ಆಯ್ಕೆ ಮಾಡಲಾಗಿದೆ.

10. ದತ್ತಾಂಶವನ್ನು ಪ್ರಮಾಣಗಳು ಮತ್ತು ಶೇಕಡಾವಾರುಗಳಾಗಿ ಪ್ರಸ್ತುತಪಡಿಸಲಾಗಿದೆ. ಕೇಂದ್ರೀಯ ಪ್ರವೃತ್ತಿ ಮತ್ತು ಪ್ರಸರಣದ ಅಳತೆಗಳನ್ನು ಸರಾಸರಿ ಪರಿಣಾಮ ಮತ್ತು ದತ್ತಾಂಶ ಗುಂಪಿನಲ್ಲಿನ ವ್ಯತ್ಯಾಸವನ್ನು ಸೆರೆಹಿಡಿಯಲು ಕೆಲಸ ಮಾಡಲಾಗಿದೆ. ಕೋಷ್ಟಕ ಮತ್ತು ಗ್ರಾಫಿಕ್‌ಲ್ ಪ್ರಾತಿನಿಧ್ಯವನ್ನು ಅಳವಡಿಸಿಕೊಂಡಿದ್ದು, ವಿಷಯ ವಿಶ್ಲೇಷಣೆಯನ್ನು ಕೇಂದ್ರೀಕೃತ ಗುಂಪು ಚರ್ಚೆಯ ಮೂಲಕ ಪ್ರತಿಕ್ರಿಯೆದಾರರಿಗಾಗಿ ಮಾಡಲಾಗಿದೆ. ಪ್ರಸರಣ ಅಧ್ಯಯನ ವಿಧಾನವನ್ನು ಸಹ ಅಳವಡಿಸಿಕೊಳ್ಳಲಾಗಿದೆ.

ಪ್ರಮುಖ ಶೋಧನೆಗಳು

1. ಸ್ವ ಸಹಾಯ ಗುಂಪುಗಳು ಕ್ರಿಯಾತ್ಮಕವಾಗಿ ಸಮುದಾಯದಲ್ಲಿ ಉತ್ತಮವಾಗಿ ಕಾರ್ಯನಿರ್ವಹಿಸುತ್ತಿವೆ ಹಾಗೂ ಸದಸ್ಯರನ್ನು ಸಬಲೀಕರಣಗೊಳಿಸುತ್ತಿವೆ. ಸ್ವ ಸಹಾಯ ಗುಂಪುಗಳ ಸದಸ್ಯತ್ವ ಹೆಚ್ಚಳವಾಗಿದೆ [ಅನುಬಂಧ 7]. ಕರ್ನಾಟಕ ರಾಜ್ಯ ಗ್ರಾಮೀಣ ಜೀವನೋಪಾಯ ಅಭಿಯಾನದ ಯೋಜನೆಗಳು/ ಕಾರ್ಯಕ್ರಮಗಳು/ ಉಪಕ್ರಮಗಳು ಅಂಚಿನಲ್ಲಿರುವ ಮಹಿಳೆಯರನ್ನು ಮುಖ್ಯವಾಹಿನಿಯ ಅಭಿವೃದ್ಧಿಗೆ ತರಲು ಸಾಧ್ಯವಾಗಿರುತ್ತದೆ.
2. ಕರ್ನಾಟಕ ರಾಜ್ಯ ಗ್ರಾಮೀಣ ಜೀವನೋಪಾಯ ಅಭಿಯಾನದ ಸ್ವ ಸಹಾಯ ಗುಂಪುಗಳಿಗೆ ಸೇರಿದ ನಂತರ ಸದಸ್ಯರು 41.5% ರಿಂದ 46.5% ವರೆಗಿನ ಸರಾಸರಿ ಶೇಕಡಾವಾರು ಹೆಚ್ಚು ವಿಶ್ವಾಸ ಹೊಂದಿದ್ದಾರೆ [ಕೋಷ್ಟಕ 11].
3. ವೀಕ್ಷಣೆ ಮತ್ತು ಪ್ರಾಯೋಗಿಕ ವಿಶ್ಲೇಷಣೆಯ ಮೂಲಕ ಈ ಸಂಶೋಧನೆಯು ಹಣಕಾಸಿನ ಸಂಪನ್ಮೂಲಗಳು ಅಥವಾ ನೆಟ್‌ವರ್ಕಿಂಗ್‌ಗೆ ಪ್ರವೇಶವಿಲ್ಲದ ಸ್ವಸಹಾಯ ಗುಂಪುಗಳಿಗೆ ಸೇರಲು ಕಷ್ಟಪಡುತ್ತಿರುವ ಅತ್ಯಂತ ಬಡ ವರ್ಗದ ಮಹಿಳೆಯರ ಕುರಿತಾದ ಶೋಧನೆಗಳನ್ನು ಬಹಿರಂಗಪಡಿಸುತ್ತದೆ.
4. ಬ್ಯಾಂಕ್ ಸಂಪರ್ಕಗಳು ಸ್ವ ಸಹಾಯ ಗುಂಪುಗಳ ಕುಟುಂಬದ ಸಾಮಾಜಿಕ ಆರ್ಥಿಕ ಸುಸ್ಥಿರತೆಗೆ ಕೊಡುಗೆ ನೀಡಿವೆ, ಸ್ವ ಸಹಾಯ ಗುಂಪಿಗೆ ಸದಸ್ಯತ್ವದ ಹೆಚ್ಚಳವು ಆದಾಯವನ್ನು ಉತ್ಪಾದಿಸುವ ಚಟುವಟಿಕೆಗಳಿಗೆ ಕಾರಣವಾಗಿರುತ್ತದೆ.
5. ಕೇಂದ್ರೀಕೃತ ಗುಂಪು ಚರ್ಚೆಯ ಮೂಲಕ ಆಳವಾದ ಸಂದರ್ಶನದಲ್ಲಿ ಗಮನಿಸಿದಂತೆ ಹೆಚ್ಚಿನ ಸದಸ್ಯರು ಸ್ವ ಸಹಾಯ ಗುಂಪಿನಿಂದ ಬ್ಯಾಂಕ್‌ಗಿಂತ ಹೆಚ್ಚಿನ ಸಾಲ ಬಯಸುತ್ತಾರೆ. ಅವರು ತಮ್ಮ ಸಾಲದ ಲಭ್ಯತೆಗಾಗಿ ಬ್ಯಾಂಕಿಂಗ್ ವಲಯಗಳನ್ನು ಜಟಿಲಗೊಳಿಸಿದ್ದಾರೆ. ಗುರುತು ಮತ್ತು ನಿವಾಸ ಪುರಾವೆಗಳನ್ನು ಬ್ಯಾಂಕ್ ಒತ್ತಾಯಿಸುವುದು ಬ್ಯಾಂಕಿನಲ್ಲಿ ಖಾತೆಗಳನ್ನು ತೆರೆಯಲು ಸದಸ್ಯರಿಗೆ ದೊಡ್ಡ ಹಿನ್ನಡೆಯಾಗಿದೆ. ಗ್ರಾಮ ಪಂಚಾಯತಿಯಿಂದ ಪಡೆದ ಗುರುತಿನ ಪುರಾವೆಗಾಗಿ ಪರ್ಯಾಯ ಪತ್ರದ ಮೂಲಕ ಇದನ್ನು ಕಡಿಮೆ ಮಾಡಬಹುದು.
6. ಸ್ವಸಹಾಯ ಗುಂಪಿಗೆ ಸಾಲದ ಮೊತ್ತದ ಭಾಗಶಃ ವಿತರಣೆಯು ಸ್ವ ಸಹಾಯ ಗುಂಪಿನ ಸುಗಮ ಕಾರ್ಯನಿರ್ವಹಣೆಯಲ್ಲಿ ಒಂದು ದೊಡ್ಡ ಹಿನ್ನಡೆಯಾಗಿದೆ. ಬ್ಯಾಂಕ್ ಅಧಿಕಾರಿಗಳು ಎಲ್ಲಾ ಸದಸ್ಯರನ್ನು ಬ್ಯಾಂಕ್ ಸಂಪರ್ಕಗಳಿಗಾಗಿ ಪದೇ ಪದೇ ಭೇಟಿ ಮಾಡಲು ಒತ್ತಾಯಿಸುವ ಮೂಲಕ ಆಗುತ್ತಿರುವ ಅಸಹಕಾರವು ಸ್ವ ಸಹಾಯ ಗುಂಪುಗಳಿಗೆ ಪ್ರಮುಖ ಅಡಚಣೆಯಾಗಿರುತ್ತದೆ.

7. ಸ್ವ ಸಹಾಯ ಗುಂಪಿನ ಸದಸ್ಯರಿಗೆ ಸಾಲದ ಲಭ್ಯತೆಯು ಸರಾಸರಿ 50 % ರಿಂದ 76.5 % ವರೆಗೆ ಇರುತ್ತದೆ. [ಕೋಷ್ಟಕ 15.1]
8. ತುಮಕೂರು ಜಿಲ್ಲೆಯಲ್ಲಿ 42.5% ನೊಂದಿಗೆ ಬಾಕಿಯಿರುವ ಸಾಲದ ಮರುಪಾವತಿ ಸಾಮರ್ಥ್ಯದ ಸುಧಾರಣೆ ಅತ್ಯಧಿಕವಾಗಿರುತ್ತದೆ ಆದರೆ ಕೊಪ್ಪಳದಲ್ಲಿ ಇದು ಕನಿಷ್ಠ 28.5% ರಷ್ಟಿರುತ್ತದೆ [ಕೋಷ್ಟಕ 15.1].
9. ಕರ್ನಾಟಕ ರಾಜ್ಯ ಗ್ರಾಮೀಣ ಜೀವನೋಪಾಯ ಅಭಿಯಾನಕ್ಕೆ ಸ್ವ ಸಹಾಯ ಗುಂಪುಗಳು ಸೇರಿದ ನಂತರ ಸ್ವತ್ತುಗಳ ಹೆಚ್ಚಳವು 8 ರಿಂದ 16% ರಷ್ಟಿದೆ, ಆದರೆ ಮಹಿಳೆಯರಲ್ಲಿ ಚರ ಅಥವಾ ಸ್ಥಿರ ಆಸ್ತಿಯನ್ನು ಖರೀದಿಸುವ ಅಥವಾ ಹೂಡಿಕೆ ಮಾಡುವಲ್ಲಿ ಯಾವುದೇ ಸುಧಾರಣೆ ಬಂದಿರುವುದಿಲ್ಲ [ಕೋಷ್ಟಕ 18.1].
10. ಕೇಂದ್ರೀಕೃತ ಗುಂಪು ಚರ್ಚೆಯ ಶೋಧನೆಯ ವಿಧಾನದ ಮೂಲಕ ಸಾಮಾಜಿಕ ಸಬಲೀಕರಣವು ನೆಟ್‌ವರ್ಕಿಂಗ್ ಐಕ್ಯತೆಯ ಮತ್ತು ಘನತೆಯ ಮಾರ್ಗಗಳನ್ನು ಹೆಚ್ಚಿಸಿದೆ ಎಂದು ಸ್ಪಷ್ಟವಾಗಿ ಸಾಬೀತುಪಡಿಸಿರುತ್ತದೆ.
11. ವಿತ್ತೀಯವಾಗಿ ಮತ್ತು ಆರ್ಥಿಕವಾಗಿ ಮಹಿಳೆಯರು ಸಮಾಜದಲ್ಲಿ ಉತ್ತಮ ಸ್ಥಾನಗಳನ್ನು ಹೊಂದಿದ್ದಾರೆ. ಕುಟುಂಬದ ಆರ್ಥಿಕ ಬಿಕ್ಕಟ್ಟನ್ನು ತಪ್ಪಿಸುವ ವಿಶ್ವಾಸ ಮತ್ತು ಕುಟುಂಬದಲ್ಲಿ ಹಣಕಾಸಿನ ವಿಷಯಗಳನ್ನು ನಿಭಾಯಿಸುವ ಮೂಲಕ ಮಹಿಳೆಯರು ಕುಟುಂಬದಲ್ಲಿ ಉತ್ತಮ ಸ್ಥಾನಮಾನವನ್ನು ಪಡೆಯಲು ಸಾಧ್ಯವಾಗಿರುತ್ತದೆ. [ಕೋಷ್ಟಕ 15.1]
12. ಕೃಷಿಯೇತರ ಚಟುವಟಿಕೆಗಳಲ್ಲಿ ಉದ್ಯಮಶೀಲತೆ ಉಪಕ್ರಮವನ್ನು ಎಲ್ಲಾ ಜಿಲ್ಲೆಗಳಲ್ಲಿ ಪ್ರೋತ್ಸಾಹಿಸಬೇಕಾಗಿರುತ್ತದೆ.
13. ನೆಟ್‌ವರ್ಕಿಂಗ್ ಮತ್ತು ಮಾರುಕಟ್ಟೆ ಕೌಶಲ್ಯ ತರಬೇತಿ ಪಡೆದ ಸ್ವ ಸಹಾಯ ಗುಂಪಿನ ಸದಸ್ಯರನ್ನು 3.5% ರಿಂದ 13% ರವರೆಗಿನ ಮಾದರಿ ಅಧ್ಯಯನಕ್ಕೆ ಆಯ್ಕೆ ಮಾಡಲಾಗಿದೆ [ಕೋಷ್ಟಕ 20.1]
14. ಸರ್ಕಾರಿ ಸಂಸ್ಥೆಗಳ ಮೂಲಕ ಸದಸ್ಯರ ಮಾರ್ಕೆಟಿಂಗ್ ಮಾರ್ಗಗಳು 2.4% ರಿಂದ 20% ವರೆಗೆ ಇರುತ್ತವೆ [ಕೋಷ್ಟಕ 19].
15. ಸರ್ಕಾರಿ ಸಂಸ್ಥೆಗಳ ಸಹಯೋಗದೊಂದಿಗೆ ವೈಯಕ್ತಿಕ ಮೂಲಗಳಿಂದ ಕಾರ್ಯಾಗಾರಗಳು ಮತ್ತು ಉಪನ್ಯಾಸಗಳ ಮೂಲಕ ಕೌಶಲ್ಯ ತರಬೇತಿಯನ್ನು ನೀಡಲಾಗಿರುತ್ತದೆ. ಕೌಶಲ್ಯ ಅಭಿವೃದ್ಧಿ ಮತ್ತು ಮಾರ್ಕೆಟಿಂಗ್‌ನಲ್ಲಿ ತರಬೇತಿ ಸಮರ್ಪಕವಾಗಿರುವುದಿಲ್ಲ. ಜಿಲ್ಲೆಯಲ್ಲಿ ಯಾವುದೇ ತರಬೇತಿ ಸಂಸ್ಥೆಗಳಿಲ್ಲ ಅಥವಾ ಅಸ್ತಿತ್ವದಲ್ಲಿರುವ ಸರ್ಕಾರಿ/ಸರ್ಕಾರೇತರ ಇಲಾಖೆಯ ಸಂಸ್ಥೆಯೊಂದಿಗೆ ಯಾವುದೇ ಸಹಯೋಗವಿಲ್ಲ.
16. ನಮ್ಮ ವೀಕ್ಷಣೆಯ ಪ್ರಕಾರ ನಿಜವಾದ ಕಾಳಜಿಯು ಮಹಿಳೆಯರ ಹೊರೆ ಅಥವಾ ವಿರಾಮದ ಕೊರತೆಯಾಗಿರುತ್ತದೆ. ಯಶಸ್ವಿ ಉದ್ಯಮಿಯಾಗಲು ಮಹಿಳೆಯರು ತಮ್ಮ ಬಿಡುವಿನ ವೇಳೆಯನ್ನು ವ್ಯಾಪಾರಕ್ಕಾಗಿ ಬಳಸಿಕೊಳ್ಳುತ್ತಾರೆ. ಅದು ಅವರ ಆರೋಗ್ಯಕರ ಯೋಗಕ್ಷೇಮದ ಮೇಲೆ ಪರಿಣಾಮ ಬೀರುತ್ತದೆ. ಬಡತನ ವಿರೋಧಿ ಯೋಜನೆಗಳು ತಮ್ಮ ಯೋಜನೆಗಳಲ್ಲಿ 'ಬಿಡುವಿನ ಅವಧಿ'ಗೆ ಆದ್ಯತೆ ನೀಡಬೇಕು.

17. ಸ್ವ ಸಹಾಯ ಗುಂಪಿನ ಒಕ್ಕೂಟಗಳ ಆಳವಾದ ಸಂದರ್ಶನವು ಈ ಕೆಳಗಿನ ವಿಶ್ಲೇಷಣೆಗೆ ಕಾರಣವಾಗಿರುತ್ತದೆ, ಸ್ವ ಸಹಾಯ ಗುಂಪಿನ ಒಕ್ಕೂಟಗಳು ಸದಸ್ಯರ ಉನ್ನತಿಗಾಗಿ ಬ್ಯಾಂಕ್ ಖಾತೆಗಳನ್ನು ತೆರೆಯಲು ಉದ್ಯಮಶೀಲತೆಯ ಹಾಗೂ ಸಾಮಾಜಿಕ ಮತ್ತು ಆರ್ಥಿಕ ಉನ್ನತೀಕರಣದಲ್ಲಿ ಸದಸ್ಯರಿಗೆ ಸಹಾಯ ಮಾಡುವುದರಲ್ಲಿ ಬಹಳ ಮುಖ್ಯವಾದ ಪಾತ್ರವನ್ನು ವಹಿಸಿರುತ್ತವೆ.
18. ಸ್ವ ಸಹಾಯ ಗುಂಪಿನ ಒಕ್ಕೂಟಗಳು ಸ್ವ ಸಹಾಯ ಗುಂಪುಗಳಿಗೆ ಆವರ್ತ ನಿಧಿಯನ್ನು ಹೆಚ್ಚಿಸಿದರೆ ಮತ್ತು ಮಾನವ ಸಂಪನ್ಮೂಲದ ಕಳಪೆ ಸಾಮರ್ಥ್ಯಗಳನ್ನು ಪರಿಹರಿಸುವಲ್ಲಿ ಚಟುವಟಿಕೆಗಳನ್ನು ನಿರ್ವಹಿಸುವ ಕೌಶಲ್ಯ ನೀಡಿದರೆ ಎರಡನೇ ಸಾಲಿನ ನಾಯಕತ್ವದ ಅನುಪಸ್ಥಿತಿಯಲ್ಲಿ ಉತ್ತಮವಾಗಿ ಕಾರ್ಯನಿರ್ವಹಿಸಲು ಸಾಧ್ಯವಾಗುತ್ತದೆ. ಹಣಕಾಸಿನ ಸಾಕ್ಷರತೆ, ಸ್ವಯಂಪ್ರೇರಿತ ಉಳಿತಾಯ ಮತ್ತು ಸಾಂಸ್ಥಿಕ ಸಾಮರ್ಥ್ಯ ವೃದ್ಧಿಗೆ ಗಮನ ನೀಡುವ ಅಗತ್ಯವಿರುತ್ತದೆ.

ಮಿತಿಗಳು/ ನಿರ್ಬಂಧಗಳು

1. ಸ್ವ ಸಹಾಯ ಗುಂಪಿನ ಸದಸ್ಯರ ಲಭ್ಯತೆ/ಕೇಂದ್ರೀಕೃತ ಗುಂಪು ಚರ್ಚೆ/ಸದಸ್ಯರಿಂದ ಉಚಿತ ಸಮಯ ಇವುಗಳ ಕೊರತೆಯಿಂದಾಗಿ ಸಂದರ್ಶನಗಳಿಗಾಗಿ ತೊಡಕಾಗಿತ್ತು. ಸಮಯವನ್ನು ಸರಿಪಡಿಸಲು ಅವರ ಅನುಕೂಲಕ್ಕೆ ತಕ್ಕಂತೆ ಹೊಂದಿಸಲು ಕಷ್ಟವಾಗಿರುತ್ತದೆ.
2. ಚುನಾವಣಾ ನೀತಿ ಸಂಹಿತೆ ಮತ್ತು ನಂತರ ಪ್ರವಾಹದಿಂದಾಗಿ ದತ್ತಾಂಶ ಸಂಗ್ರಹ ವಿಳಂಬವಾಗಿರುತ್ತದೆ.
3. ಕೋವಿಡ್ 19 ಸಾಂಕ್ರಾಮಿಕ ರೋಗದಿಂದಾಗಿ ಕಚೇರಿಯನ್ನು ಮುಚ್ಚಿದ್ದರಿಂದ ದ್ವಿತೀಯ ದತ್ತಾಂಶವನ್ನು ಪಡೆಯುವುದು ಕಷ್ಟಕರವಾಗಿದ್ದರಿಂದ ಕ್ರೋಢೀಕರಣ ಮತ್ತು ವಿಶ್ಲೇಷಣೆ ವಿಳಂಬವಾಗಿರುತ್ತದೆ.

ಶಿಫಾರಸ್ಸುಗಳು

ಅಲ್ಪಾವಧಿಯ ಶಿಫಾರಸ್ಸುಗಳು

1. ಮಹಿಳಾ ಉದ್ಯಮಶೀಲತೆಯನ್ನು ಉತ್ತೇಜಿಸಲು ಮಹಿಳೆಯರಿಗಾಗಿ ಪೂರ್ಣ ಪ್ರಮಾಣದ ಮಾರುಕಟ್ಟೆಯನ್ನು ಪ್ರತಿ ಜಿಲ್ಲೆಯು ಹೊಂದಿರುತ್ತದೆ. ಸ್ವ ಸಹಾಯ ಗುಂಪುಗಳ ಉತ್ಪನ್ನಗಳನ್ನು ಮಾರುಕಟ್ಟೆ ಮಾಡಲು ಜಿಲ್ಲೆ/ ತಾಲ್ಲೂಕಿನಲ್ಲಿ ಮೀಸಲಿಡಬೇಕಾದ ಸ್ಥಳಕ್ಕಾಗಿ ಶೆಡ್‌ಗಳನ್ನು ಒದಗಿಸಲು ಈ ಉಪಕ್ರಮವು ಕರ್ನಾಟಕ ರಾಜ್ಯ ಕೈಗಾರಿಕೆ ಮತ್ತು ವಾಣಿಜ್ಯ ಇಲಾಖೆಯೊಂದಿಗೆ ಕೈಗಾರಿಕಾ ಪ್ರದೇಶಗಳಲ್ಲಿ ಕಾಮಗಾರಿ ಕೈಗೊಳ್ಳಲು ಸಹಕರಿಸಬಹುದು. ಲಿಂಗ ಆಯವ್ಯಯದ ಅಡಿಯಲ್ಲಿಯೂ ಸಹಾ ಮಹಿಳಾ ಉದ್ಯಮಿಗಳ ಮೂಲಸೌಕರ್ಯಕ್ಕಾಗಿ ಹಣವನ್ನು ಒದಗಿಸಬೇಕು.
2. ತರಬೇತಿ ಮತ್ತು ಕೌಶಲ್ಯ ಅಭಿವೃದ್ಧಿಯು ಸ್ಥಳೀಯ ಅವಶ್ಯಕತೆಗಳೊಂದಿಗೆ ವೈಯಕ್ತಿಕ ಸಾಮರ್ಥ್ಯವನ್ನು ಹೆಚ್ಚಿಸುವ ಆಧಾರದ ಮೇಲೆ ಅಗತ್ಯವಿರುತ್ತದೆ. ಬಹುಪಾಲು ಸದಸ್ಯರು 31 ರಿಂದ 40 ವರ್ಷ ವಯೋಮಾನದವರಾಗಿದ್ದಾರೆ [ಕೋಷ್ಟಕ 7] ಮತ್ತು 10 ನೇ ತರಗತಿಯಲ್ಲಿ ತೇರ್ಗಡೆಯಾದವರು ಸರಾಸರಿ ಶೇಕಡಾವಾರು 88.6% ರಿಂದ 96.0%ರಷ್ಟು ಇದ್ದಾರೆ [ಕೋಷ್ಟಕ 8]. ಇದು ತಂತ್ರಜ್ಞಾನದ ಚಾಲಿತ ಕೌಶಲ್ಯ ತರಬೇತಿ ಕಾರ್ಯಕ್ರಮಗಳನ್ನು ಕಲಿಯಲು ಮತ್ತು ಅನುಸರಿಸಲು ಅವರಿಗೆ ಹೆಚ್ಚು ಯೋಗ್ಯತೆಯನ್ನು

ಹೊಂದಲು ಸಾಧ್ಯವಾಗಿರಿಸಿದೆ. ಮೈಸೂರು, ಉತ್ತರ ಕನ್ನಡದಂತಹ ತೇವಭೂಮಿಯ ಜಿಲ್ಲೆಗಳಲ್ಲಿ, ಅಡಿಕೆ, ಆಭರಣಗಳು, ತಟ್ಟೆಗಳು, ಮನೆ ನಿರ್ಮಾಣ ಕಾರ್ಯಗಳು ಮತ್ತು ಅಲಂಕಾರಿಕ ವಸ್ತುಗಳು, ನಾರಿನ ವಸ್ತುಗಳ ತಯಾರಿಕೆ, ಸೇಬಿನ ಚೀಲಗಳು, ಕಾಲು ಚಾಪೆ, ನಾರಿನ ಚಾಪೆ ಮತ್ತು ಹಗ್ಗಗಳು, ಆಟಿಕೆ ತಯಾರಿಕೆ, ಸಮುದ್ರ ಆಹಾರಗಳಂತಹ ಉತ್ಪನ್ನಗಳ ಕುರಿತು ತರಬೇತಿ ನೀಡಬಹುದಾಗಿರುತ್ತದೆ. ಆದರೆ ಒಣ ಜಿಲ್ಲೆಗಳಾಗಿರುವ ತುಮಕೂರು, ಕೊಪ್ಪಳ, ಗದಗದಂತಹ ಜಿಲ್ಲೆಗಳಲ್ಲಿ ಆಹಾರ ಸಂಸ್ಕರಣೆ ವಸ್ತುಗಳು, ಕೈಮಗ್ಗಗಳು, ಗಿಡಮೂಲಿಕೆ ಔಷಧಿಗಳು, ವಸ್ತ್ರಗಳು, ಮೇಣದ ಬತ್ತಿ ತಯಾರಿಕೆ, ಟೆರಾಕೋಟಾ ಉತ್ಪನ್ನಗಳು, ಆಭರಣ ತಯಾರಿಕೆ, ಪಡಿತರ ಅಂಗಡಿ, ಚರ್ಮದ ಉತ್ಪನ್ನಗಳು, ಮರ ಆಧಾರಿತ ಪೀಠೋಪಕರಣಗಳು ಮತ್ತು ಕೆತ್ತನೆಗಳು, ಕುಂಬಾರಿಕೆಗಳ ಮೇಲೆ ಗಮನವನ್ನು ಹರಿಸಬಹುದಾಗಿರುತ್ತದೆ. ಗುಡಿ ಕೈಗಾರಿಕೆಗಳಲ್ಲಿ ತರಬೇತಿ ಮತ್ತು ಏಷಿಯನ್ ಪೇಂಟ್ಸ್ ಕಲರ್ ಅಕಾಡೆಮಿಯಂತೆಯೇ ಸ್ಥಳೀಯ ಪ್ರತಿಭೆಗಳನ್ನು ಗುರುತಿಸುವುದು. [<https://www.youtube.com/watch?v=qN8e85JZe04>] ರಂಗೋಲಿ ಕಲೆಯನ್ನು ಚಿತ್ರಿಸುವಲ್ಲಿ ಮಹಿಳೆಯರ ಪ್ರತಿಭೆಯನ್ನು ಗುರುತಿಸುವಲ್ಲಿ ಮತ್ತು ಸೃಜನಶೀಲ ಚಿತ್ರಕಲಾವಿದರಿಗೆ ತರಬೇತಿ ನೀಡುವುದರಿಂದ ಇದು ಇವರಿಗೆ ಉದ್ಯೋಗವನ್ನು ನೀಡುತ್ತದೆ ಮತ್ತು ಇವರಲ್ಲಿ ಸೃಜನಶೀಲತೆಯನ್ನು ಹೆಚ್ಚಿಸುತ್ತದೆ.

3. ಮಾರುಕಟ್ಟೆಯ ಮೌಲ್ಯ ಮತ್ತು ಸುಸ್ಥಿರತೆಯ ಆಧಾರದ ಮೇಲೆ ತರಬೇತಿ ಕೌಶಲ್ಯಗಳು ಹೆಚ್ಚು ತಂತ್ರಜ್ಞಾನವನ್ನು ಹೊಂದಿರಬೇಕು. ಮುದ್ರಣ ಮತ್ತು ಬೈಂಡಿಂಗ್, ಜೈವಿಕ ಗೊಬ್ಬರಗಳು, ಸ್ಪ್ರೇನ್ ಪ್ರಿಂಟಿಂಗ್, ದಾಖಲೆಕರಣ ಕೌಶಲ್ಯಗಳು, ಮರುಬಳಕೆ, ಫೈಲ್‌ಗಳು ಮತ್ತು ಪೇಪರ್ ಬ್ಯಾಗ್‌ಗಳು, ದೇವಾಲಯದ ಆಭರಣಗಳು, ಸಾಬೂನುಗಳು ಮತ್ತು ಫಿನ್ಯೆಲ್, ಫ್ರಿಜ್, ವಾಷಿಂಗ್ ಮಷಿನ್, ಟೆಲಿವಿಷನ್, ಗ್ರೈಂಡರ್, ಲೈಟಿಂಗ್‌ನಂತಹ ವಿದ್ಯುತ್ ಉಪಕರಣಗಳನ್ನು ಸರಿಪಡಿಸುವ ತರಬೇತಿ ಮತ್ತು ವಿದ್ಯುತ್ ತಂತಿಗಳು, ಚಾಲನೆ, ಮಹಿಳಾ ಉದ್ಯಮಿಗಳ ಪ್ರಚಾರಕ್ಕಾಗಿ ಮಾಹಿತಿ ತಂತ್ರಜ್ಞಾನದ ಪಾತ್ರ, ಇ-ಕಾಮರ್ಸ್, ಮಾಹಿತಿ ತಂತ್ರಜ್ಞಾನ ಸಕ್ರಿಯಗೊಳಿಸುವ ಸೇವೆಗಳಿಂದ ಇ-ಕಲಿಕೆ ಸ್ವ ಸಹಾಯ ಗುಂಪುಗಳ ಉದ್ಯಮಶೀಲತಾ ಅಭಿವೃದ್ಧಿಗೆ ಸಹಾಯ ಮಾಡುವ ಕೆಲವು ಕ್ಷೇತ್ರಗಳಾಗಿವೆ.
4. ಸ್ವ ಸಹಾಯ ಗುಂಪುಗಳನ್ನು ಸಹಕಾರಿ ಸಂಘಗಳನ್ನು ರೂಪಿಸಲು ಪ್ರೋತ್ಸಾಹಿಸುವುದು, ಇದರಿಂದ ಅವರನ್ನು ಸಾಮಾನ್ಯ ಬ್ರಾಂಡ್ ಹೆಸರಿನಲ್ಲಿ ಉತ್ಪನ್ನಗಳನ್ನು ಮಾರಾಟ ಮಾಡಲು ಒಪ್ಪಿಸಬಹುದು. ಇದರಿಂದ ಇದು ಮಾರುಕಟ್ಟೆಗಳಲ್ಲಿ ಮಾರಾಟವನ್ನು ಹೆಚ್ಚಿಸುತ್ತದೆ. ಕೃಷಿ ಮತ್ತು ಹೈನುಗಾರಿಕೆ ಉತ್ಪನ್ನಗಳಿಗಾಗಿ ಅಮೆಜಾನ್, ಫ್ಲಿಪ್‌ಕಾರ್ಟ್, ಬಿಗ್ ಬಜಾರ್, ಬಿಗ್ ಬಾಸ್ಕೆಟ್ ಮತ್ತು ರಿಲಯನ್ಸ್ ಜೊತೆ ಒಪ್ಪಂದ ಮಾಡಿಕೊಳ್ಳಬೇಕು. ಇದೇ ರೀತಿಯಲ್ಲಿ ಶ್ರೀ ಮಹಿಳಾ ಉದ್ಯೋಗ ಲಿಜತ್ ಪಾಪಡ್ ಉಪಕ್ರಮಗಳನ್ನು ಪ್ರೋತ್ಸಾಹಿಸಬಹುದು. ಇ ಮಾರ್ಕೆಟಿಂಗ್ ಅನ್ನು ಪ್ರೋತ್ಸಾಹಿಸಬೇಕು. ಸ್ವ ಸಹಾಯ ಗುಂಪುಗಳ ಒಕ್ಕೂಟವು ಸ್ವ ಸಹಾಯ ಗುಂಪುಗಳನ್ನು ಮತ್ತು ಖಾಸಗಿ ವಲಯಗಳ ಸಂಪರ್ಕ ಕಲ್ಪಿಸುವಲ್ಲಿ ಅನುಕೂಲಕರವಾಗಿ ಬಹಳ ಪ್ರಮುಖ ಪಾತ್ರ ವಹಿಸುತ್ತದೆ.
5. ಕೌಟುಂಬಿಕ ದೌರ್ಜನ್ಯ, ಕೌಟುಂಬಿಕ ವಿವಾದಗಳು, ಕಾನೂನು ವಿಷಯಗಳ ಬಿಕ್ಕಟ್ಟಿನಲ್ಲಿ ಮಹಿಳೆಯರನ್ನು ಸಬಲೀಕರಣಗೊಳಿಸಲು ಕುಟುಂಬ ಸಮಾಲೋಚನೆ ಕೇಂದ್ರಗಳು ಮತ್ತು ಸಂಪನ್ಮೂಲ ಕೇಂದ್ರಗಳನ್ನು

ಸ್ಥಾಪಿಸಬೇಕಾಗಿರುತ್ತದೆ. ಸಮುದಾಯದ ಸಂಯೋಜಕರನ್ನು ಅಥವಾ ಕ್ಲಸ್ಟರ್ ಮೇಲ್ವಿಚಾರಕರನ್ನು ಬ್ಯಾಂಕ್ ಸಂಪರ್ಕಗಳನ್ನು ಮೇಲ್ವಿಚಾರಣೆ ಮಾಡಲು ಗೊತ್ತುಪಡಿಸಬಹುದಾಗಿರುತ್ತದೆ.

6. ಸ್ವ ಸಹಾಯ ಗುಂಪುಗಳ ಒಕ್ಕೂಟವು ಸಾಮಾಜಿಕ ಉದ್ಯಮಶೀಲತೆಯಲ್ಲಿ ಪ್ರಮುಖ ಪಾತ್ರ ವಹಿಸುತ್ತದೆ. ಏಕೆಂದರೆ ಈ ತರಬೇತಿ ಪಡೆದರೆ ಸದಸ್ಯರಿಗೆ ಕೊರತೆ ಇರುವ ಸಾಮಾಜಿಕ ಉದ್ಯಮಿ ಕೌಶಲ್ಯತೆಯಿಂದ ಬಡತನವನ್ನು ಕಡಿಮೆ ಮಾಡಬಹುದಾಗಿರುತ್ತದೆ. ತಳ ಮಟ್ಟದಲ್ಲಿ ನಿರ್ವಹಣೆ ತರಬೇತಿಯನ್ನು ಜಾರಿಗೊಳಿಸಬೇಕು. ಉದ್ಯಮ, ಕಚ್ಚಾ ವಸ್ತುಗಳ ಸಂಗ್ರಹಣೆ, ಮಾರ್ಕೆಟಿಂಗ್ ಸಮೀಕ್ಷೆ ಮತ್ತು ವ್ಯಾಪಾರ ಯೋಜನೆಯಲ್ಲಿ ಲಿಂಗ ಸಮಸ್ಯೆಗಳ ವಿವಿಧ ಮಾದರಿಗಳ ಮೇಲೆ ತರಬೇತಿಯನ್ನು ವಿಂಗಡಿಸಬಹುದು.
7. ಹಣಕಾಸಿನ ಸ್ಥಿರತೆ ಹೊಂದಿರುವ ಸ್ವ ಸಹಾಯ ಗುಂಪುಗಳ ಒಕ್ಕೂಟವನ್ನು ಮಹಿಳಾ ಬ್ಯಾಂಕ್ ಆಗಿ ನಿರ್ವಹಿಸಬಹುದು. ಇದು ಸ್ವ ಸಹಾಯ ಗುಂಪುಗಳನ್ನು ಆರ್ಥಿಕವಾಗಿ ಉಳಿಸಿಕೊಳ್ಳುತ್ತದೆ ಮತ್ತು ಸ್ವ ಸಹಾಯ ಗುಂಪುಗಳ ಸದಸ್ಯರಿಗೆ ವ್ಯವಹಾರವನ್ನು ಪ್ರಾರಂಭಿಸಲು ಬ್ಯಾಂಕ್ ದರಗಳನ್ನು ಕಡಿಮೆ ಮಾಡುತ್ತದೆ. ಸ್ವ ಸಹಾಯ ಗುಂಪುಗಳ ಬ್ಯಾಂಕಿಂಗ್ ಸಂಪರ್ಕಗಳನ್ನು ಉತ್ತೇಜಿಸಲು ಬ್ಯಾಂಕುಗಳು ಕಾರ್ಯಕ್ಷಮತೆಗೆ ಸಂಬಂಧಿತ ಪ್ರೋತ್ಸಾಹಕ ಯೋಜನೆಯನ್ನು ಹೊರತರಬಹುದು.
8. ಯಶಸ್ವಿ ಮಹಿಳಾ ಉದ್ಯಮಿಗಳನ್ನು ಇತರೆ ರಾಜ್ಯಗಳಲ್ಲಿ ನಡೆಸುವ ಸರಸ್ ಮೇಳದಲ್ಲಿ ಭಾಗವಹಿಸಲು ಕರ್ನಾಟಕ ರಾಜ್ಯ ಗ್ರಾಮೀಣ ಜೀವನೋಪಾಯ ಅಭಿಯಾನವು ಗುರುತಿಸಬಹುದು.
9. ಸಮೂಹ ಮೇಲ್ವಿಚಾರಕರು ಸ್ವ ಸಹಾಯ ಗುಂಪು ಸದಸ್ಯರನ್ನು ಸಾಲದ ಅರ್ಜಿಗಳಲ್ಲಿ ಅಥವಾ ಬ್ಯಾಂಕಿಂಗ್ ಚಟುವಟಿಕೆಗಳಲ್ಲಿ ಪ್ರವೀಣರಾದ ಸದಸ್ಯರನ್ನು ಗುರುತಿಸಬಹುದು ಮತ್ತು ಈ ಸದಸ್ಯರು ಬ್ಯಾಂಕಿಂಗ್ ಪ್ರಕ್ರಿಯೆಗಳಿಗಾಗಿ ಇತರೆ ಸದಸ್ಯರಿಗೆ ತಮ್ಮ ಸೇವೆಗಳನ್ನು ಸಲ್ಲಿಸಬಹುದು.
10. ಸ್ವ ಸಹಾಯ ಗುಂಪಿನ ಒಕ್ಕೂಟವನ್ನು ಉತ್ತಮವಾಗಿ ಅಭಿವೃದ್ಧಿ ಹೊಂದಿದ ಸ್ವಯಂ-ಮಾಪನ ವ್ಯವಸ್ಥೆಯ ಮೂಲಕ ಅಥವಾ ಮೂರನೇ ವ್ಯಕ್ತಿಯ ಮೂಲಕ ಮಾಪನ ಮಾಡಬಹುದು. ಇದು ಸ್ವ ಸಹಾಯ ಗುಂಪಿನ ಒಟ್ಟಾರೆ ಅಭಿವೃದ್ಧಿಯನ್ನು ಗಮನದಲ್ಲಿಟ್ಟುಕೊಳ್ಳುವಲ್ಲಿ, ಬಲಪಡಿಸುವಲ್ಲಿ ಮತ್ತು ಹೆಚ್ಚು ಧ್ವನಿಯಾಗುವುದರಲ್ಲಿ ಪ್ರಯೋಜನಕಾರಿಯಾಗಿದೆ. ಬಹು ಉದ್ದೇಶದ ಸ್ವ ಸಹಾಯ ಗುಂಪಿನ ಒಕ್ಕೂಟವು ದೀರ್ಘಾವಧಿಯಲ್ಲಿ ಒಂದೇ ಉದ್ದೇಶ ಹೊಂದಿರಬೇಕು, ಅಲ್ಲಿ ಅದನ್ನು ಸರಿಯಾದ ಕಾನೂನು ರೂಪದ ಅಡಿಯಲ್ಲಿ ನೋಂದಾಯಿಸಬಹುದು. ಸ್ವ ಸಹಾಯ ಗುಂಪಿನ ಒಕ್ಕೂಟವನ್ನು ಮಹಿಳಾ ಬ್ಯಾಂಕ್‌ಗಳೆಂದೂ ಕರೆಯಬಹುದು.

ದೀರ್ಘಾವಧಿಯ ತಿಳಿವಳಿಗಳು

1. ಭೂಮಿ ಮತ್ತು ಆಸ್ತಿ ಹಕ್ಕುಗಳ ಮೇಲೆ ಮಹಿಳೆಯರ ಕಾನೂನು ಹಕ್ಕುಗಳ ಕುರಿತು ಪರಿಣಾಮಕಾರಿ ಅರಿವು ಮೂಡಿಸಬೇಕು.
2. ಕರ್ನಾಟಕ ರಾಜ್ಯ ಗ್ರಾಮೀಣ ಜೀವನೋಪಾಯ ಅಭಿಯಾನದಲ್ಲಿ ಸಹಾಯಕ ಸಿಬ್ಬಂದಿ ಬಲವನ್ನು ಹೆಚ್ಚಿಸಬೇಕಾಗಿದೆ. ಇದು ಯೋಜನೆಯ ದಕ್ಷತೆ, ಉತ್ತಮ ಸಂವಹನ ಮತ್ತು ಅನುಷ್ಠಾನವನ್ನು ಪರಿಣಾಮಕಾರಿಯಾಗಿ ಹೆಚ್ಚಿಸುತ್ತದೆ.

3. ಮಹಿಳೆಯರನ್ನು ಪ್ರೇರೇಪಿಸಿ, ನಿಯಮಿತವಾಗಿ ಕ್ಷೇತ್ರ ಭೇಟಿ ಮಾಡಿಸಬೇಕು ಮತ್ತು ಇತರ ಸ್ವಸಹಾಯ ಗುಂಪುಗಳು ಅಥವಾ ಒಕ್ಕೂಟದೊಂದಿಗೆ ಸಂವಹನ ನಡೆಸಬೇಕು. ಈ ಭೇಟಿಗಳು ತಮ್ಮ ಸಂವಹನ ಕೌಶಲ್ಯಗಳು, ಸಂವಹನ ಗುಂಪು ಮತ್ತು ಗ್ರಾಮ ಮತ್ತು ಸಮುದಾಯ ಅಭಿವೃದ್ಧಿ ಕಾರ್ಯಕ್ರಮದ ನಿರ್ಧಾರ ತೆಗೆದುಕೊಳ್ಳುವಲ್ಲಿ ಭಾಗವಹಿಸಲು ಜಾಗೃತಿಯ ಮೇಲೆ ಕೆಲಸ ಮಾಡಲು ಪ್ರೇರೇಪಿಸುತ್ತದೆ.
4. ಲಿಂಗ ಪ್ರಯೋಗಾಲಯಗಳು ಜಿಲ್ಲೆಗಳಲ್ಲಿ ಕಾರ್ಯನಿರ್ವಹಿಸಲಿವೆ ಹಾಗಾಗಿ ಲಿಂಗ ತಜ್ಞರ ಜೊತೆ ಸಾಮರ್ಥ್ಯ ಮತ್ತು ವ್ಯುದು ಕೌಶಲ್ಯ ತರಬೇತಿ ಕಾರ್ಯಕ್ರಮಗಳನ್ನು ಬ್ಯಾಂಕ್ ಅಧಿಕಾರಿಗಳು, ಸರ್ಕಾರಿ ಅಧಿಕಾರಿಗಳು, ಸುಗಮಗೊಳಿಸುವವರು, ಸ್ವ ಸಹಾಯ ಗುಂಪು ಫಲಾನುಭವಿಗಳು ಸಂಸ್ಥೆಗಳಿಗೆ ನಡೆಸಲಾಗುತ್ತದೆ. ಲಿಂಗ ಪ್ರಯೋಗಾಲಯಗಳನ್ನು ಕರ್ನಾಟಕ ರಾಜ್ಯ ಮಹಿಳಾ ಅಭಿವೃದ್ಧಿ ನಿಗಮ ಸಮಾಜ ಕಲ್ಯಾಣ ಮಂಡಳಿಯು ನೆಟ್‌ವರ್ಕಿಂಗ್ ಮೂಲಕ ಸ್ಥಾಪಿಸಬಹುದು ಅಥವಾ ಶೈಕ್ಷಣಿಕ / ಸಂಶೋಧನಾ ಸಂಸ್ಥೆಗಳು ಅಂತರಾಷ್ಟ್ರೀಯ ಸಂಸ್ಥೆಗಳೊಂದಿಗೆ ಈ ಬಗ್ಗೆ ಸಹಕರಿಸಬಹುದು.
5. ವಿದೇಶಾಂಗ ವ್ಯವಹಾರಗಳ ಸಚಿವಾಲಯ ಫಿನ್‌ಲ್ಯಾಂಡ್‌ನ ಕೋರ್ ಕಾಂಪಿಟೆನ್ಸಿ ರೋಡ್ ಮ್ಯಾಪ್ ಸೋರ್ಸ್ ಎಂಪವರ್ಡ್ ಟ್ರೈನಿಂಗ್ ಹ್ಯಾಂಡ್ ಬುಕ್‌ನ್ನು ಜೀವನೋಪಾಯ ಅಭಿಯಾನವು ಈ ಕೆಳಗಿನ ವಿಭಾಗಗಳ ಅಡಿಯಲ್ಲಿ ಸ್ವ ಸಹಾಯ ಗುಂಪುಗಳನ್ನು ಸಬಲೀಕರಣಗೊಳಿಸಲು ಆದರ್ಶ ಮಾದರಿಯಾಗಿ ಬಳಸಬಹುದಾಗಿರುತ್ತದೆ. ಸಾಧನೆಯ ಅಡಿಯಲ್ಲಿ- ದೃಷ್ಟಿಸುವುದು, ಅಪಾಯವನ್ನು ತೆಗೆದುಕೊಳ್ಳುವುದು, ಧೈರ್ಯ ಮತ್ತು ಸ್ಥಿತಿಸ್ಥಾಪಕತ್ವದಿಂದ ನಿರ್ಧಾರ ತೆಗೆದುಕೊಳ್ಳುವುದು, ಸಮಸ್ಯೆ ಪರಿಹಾರದ ಅಡಿಯಲ್ಲಿ - ಯೋಜನೆ, ಮಾಹಿತಿ ಹುಡುಕುವುದು, ಗುರಿ ಹೊಂದಿಸುವುದು ಮತ್ತು ಕಾರ್ಯತಂತ್ರದ ಚಿಂತನೆ, ವ್ಯವಸ್ಥಿತ ಯೋಜನೆಯನ್ನು ಮಾಡುವುದು, ಸಂಬಂಧ ನಿರ್ಮಾಣದ ಅಡಿಯಲ್ಲಿ- ಧನಾತ್ಮಕ ಸಂಬಂಧಗಳನ್ನು ಬೆಳೆಸುವುದು, ಮನವೊಲಿಸುವುದು, ಗ್ರಾಹಕ ಸೇವೆ ವೈಯಕ್ತಿಕ ಶಕ್ತಿಯ ಅಡಿಯಲ್ಲಿ ಸಂವೇದನೆಯ ಅರಿವು, ಸ್ವಯಂ- ಸ್ವಾತಂತ್ರ್ಯವನ್ನು ನಿರ್ವಹಿಸುವುದು ಮತ್ತು ಆತ್ಮವಿಶ್ವಾಸ, ಸಮರ್ಥಿಸುವುದು / ಧ್ವನಿ ಎತ್ತುವುದು.
6. ಸ್ವ ಸಹಾಯ ಗುಂಪು ಮಹಿಳೆಯರಿಗೆ ಉದ್ಯಮಶೀಲತೆ ಮತ್ತು ಸಮಾಲೋಚನೆಗಾಗಿ ಸಂಜೀವಿನಿ ಕರೆ ಕೇಂದ್ರಗಳನ್ನು ಸ್ಥಾಪಿಸಬಹುದು.
7. ಸಮುದಾಯ ಸಂಪನ್ಮೂಲ ವ್ಯಕ್ತಿಗೆ ಸ್ವ-ಸಹಾಯ ಗುಂಪುಗಳಿಗೆ ಸಂಪನ್ಮೂಲ ವ್ಯಕ್ತಿಯಾಗಿ ತರಬೇತಿ ನೀಡಬಹುದು.
8. ತಂತ್ರಜ್ಞಾನವನ್ನು ಬಳಸಿ ಕರ್ನಾಟಕ ರಾಜ್ಯ ಗ್ರಾಮೀಣ ಜೀವನೋಪಾಯ ಅಭಿಯಾನವು ಮಾಹಿತಿ ತಂತ್ರಜ್ಞಾನ ವಲಯದ ಸಹಯೋಗದೊಂದಿಗೆ ಮೊಬೈಲ್ ಆಧಾರಿತ ಲೆಕ್ಕ ನಿರ್ವಹಣೆ ಪದ್ಧತಿಗಾಗಿ ಸ್ವ ಸಹಾಯ ಗುಂಪುಗಳು ತಮ್ಮ ಹಣಕಾಸಿನ ವ್ಯವಹಾರವನ್ನು ಸ್ಥಳೀಯ ಭಾಷೆಯಲ್ಲಿ ವಿದ್ಯುನ್ಮಾನವಾಗಿ ನಿರ್ವಹಿಸಲು ಅನುಷ್ಠಾನಗೊಳಿಸಬಹುದು.
9. ಕೌಶಲ್ಯ ಮತ್ತು ವ್ಯಕ್ತಿತ್ವ ವಿಕಸನದಲ್ಲಿ ಸ್ವ ಸಹಾಯ ಗುಂಪುಗಳಿಗೆ ತರಬೇತಿ ಕಾರ್ಯಕ್ರಮಗಳನ್ನು ನಡೆಸಲು ಕರ್ನಾಟಕ ರಾಜ್ಯ ಗ್ರಾಮೀಣ ಜೀವನೋಪಾಯ ಅಭಿಯಾನವು ಕೈಗಾರಿಕಾ ತರಬೇತಿ ಸಂಸ್ಥೆಗಳೊಂದಿಗೆ ಪಾಲುದಾರಿಕೆಯನ್ನು ಆರಂಭಿಸಬಹುದು.

ಸಾಮರ್ಥ್ಯ, ದುರ್ಬಲತೆ, ಅವಕಾಶಗಳು ಮತ್ತು ಬೆದರಿಕೆಗಳ ವಿಶ್ಲೇಷಣೆ

ಕ್ರ. ಸಂ	ವಿಷಯ	ಸಾಮರ್ಥ್ಯ	ದುರ್ಬಲತೆ	ಅವಕಾಶಗಳು	ಬೆದರಿಕೆಗಳು
1	ಸಾಮಾಜಿಕ ಸೇರ್ಪಡೆ	ಎಲ್ಲಾ ಚಟುವಟಿಕೆಗಳಲ್ಲಿ ಭಾಗವಹಿಸುವುದು, ನಿರ್ಧಾರ ತೆಗೆದುಕೊಳ್ಳುವುದು, ಉತ್ತಮ ಸಂವಹನ ಕೌಶಲ್ಯಗಳು, ಉತ್ತಮ ನಾಯಕತ್ವ ಗುಣಗಳು.	ಮನೆಗಳಲ್ಲಿ ಕೌಟುಂಬಿಕ ಹಿಂಸೆ ಮತ್ತು ಖಾಸಗಿ ಮತ್ತು ಸಾರ್ವಜನಿಕ ಕ್ಷೇತ್ರಗಳಲ್ಲಿ ಲಿಂಗ ತಾರತಮ್ಯದಿಂದ ಬದುಕುಳಿದವರು.	ಉತ್ತಮ ನಾಯಕತ್ವ ಗುಣಗಳು ಮತ್ತು ಉದ್ಯಮಶೀಲತೆಯ ಕೌಶಲ್ಯಗಳು	ಲಿಂಗ ಅಸಮಾನತೆ ಮತ್ತು ಸಾರ್ವಜನಿಕ ಮತ್ತು ಖಾಸಗಿ ಕ್ಷೇತ್ರಗಳಲ್ಲಿನ ತಾರತಮ್ಯವು ಪುರುಷರು ಮತ್ತು ಮಹಿಳೆಯರು ಲಿಂಗ ಸಂವೇದನೆಯನ್ನು ಹೊಂದಲು ಅವರ ಯಶಸ್ಸಿಗೆ ಅಡ್ಡಿಯಾಗಿದೆ.
2	ಹಣಕಾಸಿನ ಸ್ಥಿತಿ	ಅವರ ಬಾಕಿ ಸಾಲಗಳನ್ನು ಮರುಪಾವತಿಸುವುದು, ಅವರ ಗಳಿಕೆಯಲ್ಲಿ ಹೆಚ್ಚಳ, ಸಮುದಾಯದಲ್ಲಿ ಗೌರವವನ್ನು ಪಡೆಯುವುದು.	ಅವರ ವೈಯಕ್ತಿಕ ಉಳಿತಾಯವನ್ನು ಪ್ರೋತ್ಸಾಹಿಸಬೇಕಾಗಿದೆ.	ದೊಡ್ಡ ಉದ್ಯಮಗಳೊಂದಿಗೆ ಸಣ್ಣ ಉದ್ಯಮಗಳನ್ನು ಉತ್ತೇಜಿಸುವುದರಿಂದ ಉತ್ತಮ ಆರ್ಥಿಕ ಸ್ಥಿತಿಗೆ ಕಾರಣವಾಗಬಹುದು.	ಬ್ಯಾಂಕ್ ಸಾಲದ ಬಡ್ಡಿ ದರವನ್ನು ಕಡಿಮೆ ಮಾಡಲು ಸಮುದಾಯ ಹೂಡಿಕೆ ನಿಧಿಯನ್ನು ಹೆಚ್ಚಿಸಬೇಕು.
3	ಆರ್ಥಿಕ ಸ್ಥಿತಿ	ಆರ್ಥಿಕ ಸ್ಥಿತಿ, ಕೃಷಿ ಚಟುವಟಿಕೆಗಳು ಮತ್ತು ಉದ್ಯಮದಲ್ಲಿ ಸುಧಾರಣೆಗೆ ಆದ್ಯತೆ ನೀಡುವುದು.	ಕೃಷಿಯೇತರ ಚಟುವಟಿಕೆಗಳನ್ನು ಪ್ರೋತ್ಸಾಹಿಸುವುದು.	ಸದಸ್ಯರು ಸೂಕ್ಷ್ಮ ಉದ್ಯಮಗಳಿಂದ ಬೃಹತ್ ಉದ್ಯಮಗಳನ್ನು ಆರಂಭಿಸಲು ಉತ್ಸುಕರಾಗಿದ್ದಾರೆ.	ಆರ್ಥಿಕ ಸ್ಥಿರತೆಗಾಗಿ ಕೇವಲ ಕೃಷಿ ಚಟುವಟಿಕೆಗಳು ಮಾತ್ರ ಶಾಶ್ವತ ಪರಿಹಾರಗಳಾಗಿರುವುದಿಲ್ಲ.
4	ಬ್ಯಾಂಕ್ ಸಂಪರ್ಕಗಳು	ಸ್ವ ಸಹಾಯ ಗುಂಪುಗಳ ಕುಟುಂಬದ ಸಾಮಾಜಿಕ, ಆರ್ಥಿಕ ಸುಸ್ಥಿರತೆಗೆ ಬ್ಯಾಂಕ್ ಸಂಪರ್ಕಗಳು ಕೊಡುಗೆ ನೀಡಿವೆ	ಬಡ್ಡಿದರಗಳು ಅಧಿಕವಾಗಿದ್ದರೂ ಬ್ಯಾಂಕ್‌ಗಳಿಂದ ಸಾಲ ಪಡೆಯಲಾಗುವುದಿಲ್ಲ ಆದರೆ ಸಮುದಾಯ ಹೂಡಿಕೆ ನಿಧಿ ಆವರ್ತನೆಯಿಂದ ಪಡೆಯಲಾಗಿದೆ. ಗುರುತಿಸುವಿಕೆ ಮತ್ತು ನಿವಾಸ ಪುರಾವೆಗಳ ಮೇಲೆ ಬ್ಯಾಂಕುಗಳು ಒತ್ತಾಯಿಸುವುದರಿಂದ ಬ್ಯಾಂಕಿನಲ್ಲಿ ಖಾತೆಗಳನ್ನು ತೆರೆಯಲು ಸದಸ್ಯರಿಗೆ ದೊಡ್ಡ ಹಿನ್ನಡೆಯಾಗಿದೆ	ಸ್ವ ಸಹಾಯ ಗುಂಪುಗಳಿಗೆ ಬ್ಯಾಂಕಿಂಗ್ ಸಂಪರ್ಕಗಳನ್ನು ಉತ್ತೇಜಿಸಲು ಬ್ಯಾಂಕುಗಳು ಕಾರ್ಯಕ್ಷಮತೆ ಸಂಬಂಧಿತ ಪ್ರೋತ್ಸಾಹಕ ಯೋಜನೆಯನ್ನು ಹೊರತರಬಹುದು	ಸ್ವ ಸಹಾಯ ಗುಂಪುಗಳಿಗೆ ಸಾಲದ ಮೊತ್ತದ ಭಾಗಶಃ ವಿತರಣೆಯು ಸ್ವ ಸಹಾಯ ಗುಂಪುಗಳ ಸುಗಮ ಕಾರ್ಯನಿರ್ವಹಣೆಯಲ್ಲಿ ದೊಡ್ಡ ಹಿನ್ನಡೆಯಾಗಿದೆ, ಎಲ್ಲಾ ಸದಸ್ಯರು ಅನೇಕ ಬಾರಿ ಭೇಟಿ ನೀಡುವಂತೆ ಒತ್ತಾಯಿಸುವ ಮೂಲಕ ಬ್ಯಾಂಕ್ ಅಧಿಕಾರಿಗಳ ಅಸಹಕಾರವು ಬ್ಯಾಂಕ್ ಸಂಪರ್ಕಗಳಿಗಾಗಿ ಸ್ವ ಸಹಾಯ ಗುಂಪುಗಳಿಗೆ ಪ್ರಮುಖ ಅಡಚಣೆಯಾಗಿದೆ

5	ಸ್ವ ಸಹಾಯ ಗುಂಪು ಒಕ್ಕೂಟ	ಬ್ಯಾಂಕ್ ಖಾತೆಗಳನ್ನು ತೆರೆಯುವುದು, ಉದ್ಯಮಶೀಲತೆಯ ಅಭಿವೃದ್ಧಿಯನ್ನು ಉತ್ತೇಜಿಸುವುದು, ಜಾಗೃತಿ ಶಿಬಿರಗಳನ್ನು ಆಯೋಜಿಸುವುದು ಆರೋಗ್ಯ ಸ್ವಚ್ಛತೆ ಮತ್ತು ನೈರ್ಮಲ್ಯ, ನಾಯಕತ್ವದ ಗುಣಗಳನ್ನು ಉತ್ತೇಜಿಸುವುದು, ಸದಸ್ಯರಿಗೆ ಸಾಮಾಜಿಕ ಮತ್ತು ಆರ್ಥಿಕ ಉನ್ನತೀಕರಣದಲ್ಲಿ ಸಹಾಯ ಮಾಡುವುದು.	ಸ್ವ ಸಹಾಯ ಗುಂಪು ಒಕ್ಕೂಟಗಳು ಸ್ವ ಸಹಾಯ ಗುಂಪುಗಳಿಗೆ ಆವರ್ತ ನಿಧಿಯನ್ನು ಹೆಚ್ಚಿಸಿದರೆ, ಮಾನವ ಸಂಪನ್ಮೂಲದ ಕಳಪೆ ಸಾಮರ್ಥ್ಯ ನಿವಾರಿಸಲು, ಚಟುವಟಿಕೆಗಳನ್ನು ನಿರ್ವಹಿಸುವ ಕೌಶಲ್ಯ ಹೆಚ್ಚಿಸಲು ಮತ್ತು ಎರಡನೇ ಸಾಲಿನ ನಾಯಕತ್ವದ ಅನುಪಸ್ಥಿತಿಯನ್ನು ಪರಿಹರಿಸಿ ಉತ್ತಮವಾಗಿ ಕಾರ್ಯನಿರ್ವಹಿಸಲು ಸಾಧ್ಯವಾಗುತ್ತದೆ.	ಸ್ವ ಸಹಾಯ ಗುಂಪು ಒಕ್ಕೂಟಗಳನ್ನು ಮಹಿಳಾ ಬ್ಯಾಂಕ್‌ಗಳು ಎಂದೂ ಕರೆಯಬಹುದು. ಸದಸ್ಯರ ಬೆಳೆಯುತ್ತಿರುವ ಆರ್ಥಿಕ ಅಗತ್ಯಗಳನ್ನು ಪೂರೈಸಲು ಸ್ವ ಸಹಾಯ ಗುಂಪು ಒಕ್ಕೂಟಗಳು ಸ್ಮಾರ್ಟ್ ಕಾರ್ಡ್‌ಗಳು, ಮೊಬೈಲ್ ಫೋನ್‌ಗಳು ಮತ್ತು ಇತ್ತೀಚಿನ ತಂತ್ರಜ್ಞಾನದ ಆವಿಷ್ಕಾರಗಳನ್ನು ಆರಿಸಿಕೊಳ್ಳಬೇಕು.	ಅಸಮರ್ಪಕ ತರಬೇತಿ ಸೌಲಭ್ಯಗಳು, ಪ್ರಬಲ ಸದಸ್ಯರಿಂದ ಶೋಷಣೆ, ದುರ್ಬಲ ಹಣಕಾಸು ನಿರ್ವಹಣೆ, ಕಡಿಮೆ ಆದಾಯ.
6	ಮಾರುಕಟ್ಟೆ ಮತ್ತು ತರಬೇತಿ	ಮನೆಯಿಂದ ಮನೆಗೆ ಮಾರಾಟ ಮಾಡುವುದು, ಮಳಿಗೆಗಳನ್ನು ಸಮೀಪಿಸಲು ಸದಸ್ಯರು ಉತ್ಪಾದಿಸಿದ ಉತ್ಪನ್ನಗಳನ್ನು ಹೆಚ್ಚು ಸಂಪನ್ಮೂಲವನ್ನು ಹೊಂದುವಂತೆ ಮಾಡುವುದು ಮತ್ತು ಮಾರುಕಟ್ಟೆ ಮಾಡುವುದು. ಸ್ಥಳೀಯ ಅವಶ್ಯಕತೆಗಳೊಂದಿಗೆ ವೈಯಕ್ತಿಕ ಸಾಮರ್ಥ್ಯವನ್ನು ಹೆಚ್ಚಿಸಲು ಅಗತ್ಯಕ್ಕಿಂತ ಹೆಚ್ಚಾಗಿ ಕೌಶಲ್ಯ ತರಬೇತಿ ಭಾಗವಹಿಸುವಿಕೆಯಲ್ಲಿ ಆಸಕ್ತಿಯನ್ನು ಹೊಂದಿದೆ.	ಮಾಹಿತಿಯ ಪಡೆಯುವಲ್ಲಿ ವಿಫಲವಾಗಿದೆ, ನೆಟ್‌ವರ್ಕ್ ಸಂಪರ್ಕದ ಕೊರತೆ, ಮೊಬೈಲ್‌ಗಳಿಗೆ ಪ್ರವೇಶವಿಲ್ಲ / ತಂತ್ರಜ್ಞಾನವನ್ನು ನಿರ್ವಹಿಸುವಲ್ಲಿ ಒಮ್ಮುಖವಾಗುವುದಿಲ್ಲ, ಕಚ್ಚಾ ವಸ್ತುಗಳ ಖರೀದಿಯಲ್ಲಿ ಅಸಮರ್ಪಕ ತರಬೇತಿ, ಅಥವಾ ಪ್ಯಾಕಿಂಗ್, ಉತ್ಪನ್ನಗಳಿಗೆ ಕಡಿಮೆ ಆದಾಯ, ವ್ಯಾಪಾರ ಸ್ಥಾಪಿಸಲು ಕುಟುಂಬದ ಬೆಂಬಲದ ಕೊರತೆ ಉದ್ಯಮ ಸಾಮಾಜಿಕ ಪರಿಸ್ಥಿತಿಗಳು ಮತ್ತು ಮಹಿಳೆಯರಿಗೆ ಧೈರ್ಯ ಮತ್ತು ಬೇಡಿಕೆಯ ನಿಯಮಗಳು, ಸಾರ್ವಜನಿಕ ಸ್ಥಳಗಳು ಪುರುಷರಿಗಿದ್ದು ಮಹಿಳೆಯರಿಗಾಗಿ ಇಲ್ಲ.	ಈ ಸೂಚಕಗಳು ಫಲಾನುಭವಿಗಳ ಸಾಮರ್ಥ್ಯ ಮತ್ತು ಪರಿಣಾಮಕಾರಿತ್ವವನ್ನು ಬಲಪಡಿಸಲು ಆಳವಾದ ಪರಿಣಾಮವನ್ನು ಹೊಂದಿರುವುದರಿಂದ ಈ ಕೆಳಗಿನ ಲಿಂಗ ಸೂಕ್ಷ್ಮ ಸೂಚಕಗಳನ್ನು ತರಬೇತಿಯಲ್ಲಿ ಅಳವಡಿಸಲಾಗುವುದು. - ವೈಯಕ್ತಿಕ ಮಟ್ಟದಲ್ಲಿ ನಿಮ್ಮನ್ನು ಕಂಡುಕೊಳ್ಳುವುದು - ನಿಮ್ಮ ಮೇಲೆ ನಂಬಿಕೆ, ತನ್ನನ್ನು ಅರ್ಥ ಮಾಡಿಕೊಳ್ಳುವುದು, ನಮ್ಮ ಸಾಮರ್ಥ್ಯಗಳನ್ನು ಗುರುತಿಸುವುದು, ಧನಾತ್ಮಕ ಮಾನಸಿಕ ಅಭ್ಯಾಸಗಳು , ಭಯ ಮತ್ತು ಅಪಾಯವನ್ನು	ಕೌಶಲ್ಯ ತರಬೇತಿ ಮತ್ತು ಸಾಮರ್ಥ್ಯ ವೃದ್ಧಿ ಹಾಗೂ ಸದಸ್ಯರ ಕೌಶಲ್ಯವನ್ನು ಮತ್ತಷ್ಟು ಹೆಚ್ಚಿಸಲು ನಡೆಯುತ್ತಿರುವ ಪ್ರಕ್ರಿಯೆಯಾಗಿರಬೇಕು.

				ನಿರ್ವಹಿಸುವುದು, ನಮ್ಮನ್ನು ತಿಳಿದುಕೊಳ್ಳುವುದು, ನಾಯಕತ್ವದ ಗುಣಗಳು, ಸಂವಹನ ಕೌಶಲ್ಯಗಳು, ಗುರಿಗಳನ್ನು ಹೊಂದಿಸುವುದು, ದೃಷ್ಟಿಕೋನಗಳನ್ನು ಅಭಿವೃದ್ಧಿಪಡಿಸುವುದು ಮತ್ತು ಸಮಸ್ಯೆಗಳನ್ನು ಪರಿಹರಿಸುವ ಮೂಲಕ ವೃತ್ತಿಪರ ಮಟ್ಟದಲ್ಲಿ ಅದನ್ನು ಮುಂದುವರಿಸುವುದು	
7	ಉದ್ಯಮಶೀಲತೆ	ವಿಶ್ವಾಸ, ಉತ್ತಮ ಸಂವಹನ ಕೌಶಲ್ಯ, ನಿರ್ಧಾರ ತೆಗೆದುಕೊಳ್ಳುವ ಸಾಮರ್ಥ್ಯ. ಸಾಮಾಜಿಕ ಗತಿಶೀಲತೆ.	ಕೌಶಲ್ಯ ತರಬೇತಿ ಮತ್ತು ಮಾರ್ಕೆಟಿಂಗ್ ತಂತ್ರಗಳ ಕೊರತೆ.	ಸದಸ್ಯರಿಗೆ ಮಾರ್ಕೆಟಿಂಗ್ ಮತ್ತು ಕೌಶಲ್ಯ ಅಭಿವೃದ್ಧಿಯಲ್ಲಿ ತರಬೇತಿ ನೀಡಿದರೆ ಬಡತನ ಮತ್ತು ಆರ್ಥಿಕ ಭದ್ರತೆಯನ್ನು ಉಳಿಸಿಕೊಳ್ಳಬಹುದು.	ಫಲಾನುಭವಿಗಳಿಗೆ ಕೃಷಿಯೇತರ ಚಟುವಟಿಕೆಗಳಲ್ಲಿ ತಮ್ಮ ಕೌಶಲ್ಯಗಳನ್ನು ಅಭಿವೃದ್ಧಿಪಡಿಸಲು ಸಾಧ್ಯವಾಗದಿದ್ದರೆ ಇದು ಅಪಾಯಕಾರಿ ಮತ್ತು ಆರ್ಥಿಕ ಭದ್ರತೆಯ ಮೇಲೆ ಪರಿಣಾಮ ಬೀರಬಹುದು.
8	ಯೋಜನೆಯ ಒಟ್ಟಾರೆ ಕಾರ್ಯಕ್ಷಮತೆ	ಸಾಮಾಜಿಕ ಸೇರ್ಪಡೆ, ಸಾಮಾಜಿಕ ಚಲನಶೀಲತೆ, ಉತ್ತಮ ಸಂವಹನ ಕೌಶಲ್ಯಗಳು, ಬ್ಯಾಂಕ್ ಸಂಪರ್ಕಗಳು, ಬಲವಾದ ಸ್ವ ಸಹಾಯ ಗುಂಪು ಒಕ್ಕೂಟಗಳೊಂದಿಗೆ ಆರ್ಥಿಕ ಮತ್ತು ಆರ್ಥಿಕ ಸೇರ್ಪಡೆ.	ಕೌಶಲ್ಯ ಮತ್ತು ತರಬೇತಿ ಕಾರ್ಯಕ್ರಮವನ್ನು ಬಲಪಡಿಸುವುದು, ಮಾರ್ಕೆಟಿಂಗ್ ತಂತ್ರಗಳ ತರಬೇತಿಯನ್ನು ಅಳವಡಿಸುವುದು.	ಈ ಯೋಜನೆಯನ್ನು ಮುಂದುವರಿಸುವುದರಿಂದ ಸ್ವ ಸಹಾಯ ಗುಂಪು ಸದಸ್ಯರ ಒಟ್ಟಾರೆ ಸಬಲೀಕರಣ ಮತ್ತು ಬಡ ಮಹಿಳೆಯರಿಗೆ ಅನುಕೂಲವಾಗುತ್ತದೆ.	ಸ್ವ ಸಹಾಯ ಗುಂಪು ಒಕ್ಕೂಟಗಳ ನೆಟ್‌ವರ್ಕಿಂಗ್ ಅನ್ನು ಬಲಪಡಿಸುವ ಅಗತ್ಯವಿದೆ ಆದ್ದರಿಂದ ಯೋಜನೆಯ ಯಶಸ್ಸು ಹೆಚ್ಚಾಗುತ್ತದೆ.

1. ಪರಿಚಯ

1.1 ಹಿನ್ನೆಲೆಯ ಮಾಹಿತಿ

'ಮಹಿಳಾ ಸಬಲೀಕರಣ' ಪರಿಕಲ್ಪನೆಯು ಜಾಗತಿಕ ವಿದ್ಯಮಾನವಾಗಿದೆ. ವಿಶ್ವಸಂಸ್ಥೆಯ ಸಂಘಟನೆಯ ಮೂಲಕ ಮಹಿಳಾ ಅಭಿವೃದ್ಧಿಯ ವಿಷಯವು ಅಂತರಾಷ್ಟ್ರೀಯ ಕಾರ್ಯಸೂಚಿಯಾಗಿ ವಿದ್ವಾಂಸರು, ಸರ್ಕಾರಗಳು, ಸರ್ಕಾರೇತರ ಸಂಸ್ಥೆಗಳು, ಕಾರ್ಯಕರ್ತರ ಗಮನ ಸೆಳೆಯಿತು. ಅಭಿವೃದ್ಧಿ ಹೊಂದುತ್ತಿರುವ ದೇಶಗಳ ಸ್ತ್ರೀವಾದಿಗಳು ಸಮರ್ಥನೀಯ ಅಭಿವೃದ್ಧಿಗೆ ಮತ್ತು ಮಹಿಳೆಯರ ಭಾಗವಹಿಸುವಿಕೆಗೆ ಹೆಚ್ಚಿನ ಒತ್ತಡವನ್ನು ನೀಡಿದರು. ಪ್ರಸ್ತುತ ಮಹಿಳಾ ಅಭಿವೃದ್ಧಿಯನ್ನು ಸಬಲೀಕರಣದ ಮೂಲಕ ನೋಡಲಾಗುತ್ತಿದೆ. 2001 ರಲ್ಲಿ ಭಾರತವು ಈ ವರ್ಷವನ್ನು ಸಬಲೀಕರಣ ವರ್ಷವೆಂದು ಘೋಷಿಸಿತು.

ಸಬಲೀಕರಣ ಎಂಬ ಪದವನ್ನು ಸಾಮಾಜಿಕ ವಿಜ್ಞಾನಿಗಳು, ರಾಜಕಾರಣಿಗಳು, ಅಧಿಕಾರಶಾಹಿಗಳು ಮತ್ತು ಸಂಶೋಧಕರು ವ್ಯಾಪಕವಾಗಿ ಒಪ್ಪಿಕೊಂಡಿದ್ದಾರೆ. ಸ್ವ-ಶಕ್ತಿ, ಸ್ವಯಂ ನಿಯಂತ್ರಣ, ಸ್ವಯಂ-ಶಕ್ತಿ, ಸ್ವಾವಲಂಬನೆ, ವೈಯಕ್ತಿಕ ಆಯ್ಕೆ, ಒಬ್ಬರ ಹಕ್ಕುಗಳಿಗಾಗಿ ಹೋರಾಡುವ ಸಾಮರ್ಥ್ಯ, ಸ್ವಾತಂತ್ರ್ಯ, ಸ್ವಂತ ನಿರ್ಧಾರ ತೆಗೆದುಕೊಳ್ಳುವ ಶಕ್ತಿ, ಸ್ವಾತಂತ್ರ್ಯ ಇತ್ಯಾದಿ ಪದಗಳು ಸ್ಥಳೀಯ ಮೌಲ್ಯ ವ್ಯವಸ್ಥೆಗಳು ಮತ್ತು ನಂಬಿಕೆಗಳಲ್ಲಿ ಅಡಕವಾಗಿವೆ.

ಮಹಿಳಾ ಸಬಲೀಕರಣವು ಒಂದು ಪರಿಕಲ್ಪನೆಯಾಗಿ ಸ್ತ್ರೀವಾದದೊಂದಿಗೆ ಹೆಚ್ಚಾಗಿ ಸಂಬಂಧಿಸಿದೆ ಮತ್ತು 1985 ರಲ್ಲಿ ನೈರೋಬಿಯಲ್ಲಿ ನಡೆದ ಅಂತರಾಷ್ಟ್ರೀಯ ಮಹಿಳಾ ಸಮ್ಮೇಳನದಲ್ಲಿ ಇದನ್ನು ಪರಿಚಯಿಸಲಾಯಿತು. ಇದು ಸಾಮಾಜಿಕ ಶಕ್ತಿಯ ಪುನರ್ವಿತರಣೆ ಮತ್ತು ಮಹಿಳೆಯರ ಪರವಾಗಿ ಸಂಪನ್ಮೂಲಗಳ ನಿಯಂತ್ರಣ ಎಂದು ವ್ಯಾಖ್ಯಾನಿಸಲಾಗಿದೆ. ಮಹಿಳಾ ಸಬಲೀಕರಣವು ವಿಶಾಲ ಆಧಾರಿತ ಪರಿಕಲ್ಪನೆಯಾಗಿದೆ. ಸಾಮಾಜಿಕ ಸಬಲೀಕರಣದಂತಹ ಸಬಲೀಕರಣದ ರೂಪಗಳು ಈ ಕೆಳಗಿನಂತಿವೆ, ಇದು ಅಂಗವೈಕಲ್ಯ, ಜನಾಂಗ, ಜನಾಂಗೀಯತೆ, ಧರ್ಮ ಅಥವಾ ಲಿಂಗವನ್ನು ಆಧರಿಸಿ ಸಮಾಜದಲ್ಲಿ ಅಸ್ತಿತ್ವದಲ್ಲಿರುವ ಸಾಮಾಜಿಕ ತಾರತಮ್ಯಗಳನ್ನು ಪರಿಹರಿಸುತ್ತದೆ. ಹೀಗಾಗಿ ಮಹಿಳೆಯರ ಸಾಮಾಜಿಕ ಸಂಬಂಧಗಳು ಮತ್ತು ಸಾಮಾಜಿಕ ರಚನೆಗಳಲ್ಲಿ ಅವರ ಸ್ಥಾನವನ್ನು ಬಲಪಡಿಸುತ್ತದೆ.

ರಾಜಕೀಯ ಸಬಲೀಕರಣವು ಸಬಲೀಕರಣಕ್ಕೆ ಒಂದು ಪ್ರಮುಖ ಸಾಧನವಾಗಿದೆ. ರಾಜಕೀಯ ಕ್ಷೇತ್ರದಲ್ಲಿ ಮತ್ತು ವಿವಿಧ ನಿರ್ಧಾರ ತೆಗೆದುಕೊಳ್ಳುವ ಸಂಸ್ಥೆಗಳಲ್ಲಿ ಮಹಿಳೆಯರ ಭಾಗವಹಿಸುವಿಕೆಯು ಅವರ ಸಮಾನ ಹಕ್ಕುಗಳು ಮತ್ತು ಅಭಿವೃದ್ಧಿಯ ಬಗ್ಗೆ ಅವರ ಜ್ಞಾನವನ್ನು ಹೆಚ್ಚಿಸುತ್ತದೆ. ಎಲ್ಲಾ ಹಂತದ ಆಡಳಿತ ರಚನೆಗಳಲ್ಲಿ ಮಹಿಳೆಯರ ಭಾಗವಹಿಸುವಿಕೆಯು ಮಹಿಳಾ ನೈಜ ಸಬಲೀಕರಣಕ್ಕೆ ಪ್ರಸ್ತುತ ಸಮಯದಲ್ಲಿ ಅತ್ಯಧಿಕ ಅಗತ್ಯವಾಗಿದೆ.

ಆರ್ಥಿಕ ಸಬಲೀಕರಣದಲ್ಲಿ ಉದ್ಯೋಗದ ಮೂಲಕ ಮಹಿಳೆಯರು ಹಣ ಗಳಿಸುತ್ತಾರೆ ಮತ್ತು ಉದ್ಯೋಗವು ಮಹಿಳೆಯರು ಮತ್ತು ಹುಡುಗಿಯರು 'ಆಹಾರ ಗಳಿಸುವವರು' ಆಗಲು ಅನುವು ಮಾಡಿಕೊಡುತ್ತದೆ. ಕುಟುಂಬ ಸದಸ್ಯರಿಗೆ ತಮ್ಮದೇ ಆದ ಆರ್ಥಿಕ ಸ್ವಾತಂತ್ರ್ಯದ ಬಲವಾದ ಅರ್ಥವನ್ನು ನೀಡುತ್ತದೆ "ಆರ್ಥಿಕ ಸಬಲೀಕರಣವು ಬಡತನದ ವಿರುದ್ಧ ಪ್ರಬಲ ಸಾಧನವಾಗಿದೆ" (ಬಿಸ್ವಾಸ್, 2010, ಪುಟ 27).

ಮಹಿಳೆಯರ ಮಾನಸಿಕ ಸಬಲೀಕರಣವು ಸಾಂಪ್ರದಾಯಿಕ ಮತ್ತು ಪಿತೃಪ್ರಧಾನ ನಿಷೇಧಗಳು ಮತ್ತು ಸಾಮಾಜಿಕ ಕಟ್ಟುಪಾಡುಗಳನ್ನು ಉಲ್ಲಂಘಿಸುತ್ತದೆ, ತಮ್ಮನ್ನು ವ್ಯಕ್ತಿನಿಷ್ಠವಾಗಿ ಪರಿವರ್ತಿಸುತ್ತದೆ. ಯಾವಾಗ ಮಹಿಳೆಯರು ತಾವು

ಆಯ್ಕೆ ಮಾಡಿದ ಯಾವುದೇ ಕ್ಷೇತ್ರದಲ್ಲಿ ತಮ್ಮ ಯೋಗ್ಯತೆಯನ್ನು ಅನುಭವಿಸಲು ಸಾಧ್ಯವಾಗುತ್ತದೆ, ಆಗ ಅವರು ಮಾನಸಿಕವಾಗಿ ಶಕ್ತಿಯನ್ನು ಅನುಭವಿಸುತ್ತಾರೆ ಮತ್ತು ತಮ್ಮ ಆತ್ಮವಿಶ್ವಾಸವನ್ನು ಬೆಳೆಸಿಕೊಳ್ಳುತ್ತಾರೆ, ತಮ್ಮ ಸ್ವಾಭಿಮಾನವನ್ನು ಗುರುತಿಸುತ್ತಾರೆ ಮತ್ತು ತಮ್ಮ ಸ್ವಂತ ಆದಾಯ ಮತ್ತು ದೇಹದ ಮೇಲೆ ಹಿಡಿತ ಸಾಧಿಸುತ್ತಾರೆ. "ಈ ವೈಯಕ್ತಿಕ ಬೆಳವಣಿಗೆ ಮತ್ತು ಪರಿಶೋಧನೆಯು ಅವರಿಗೆ ಸ್ವಾಭಿಮಾನ, ಹೆಮ್ಮೆ, ಪ್ರಬುದ್ಧತೆ ಮತ್ತು ಸ್ಥಿತಿಸ್ಥಾಪಕತ್ವವನ್ನು ನೀಡಿದೆ, ಏಕೆಂದರೆ ಅವರು ತಮ್ಮ ಸ್ವಾತಂತ್ರ್ಯವನ್ನು ಮನೆಯಿಂದ ದೂರವಿಟ್ಟಿದ್ದಾರೆ"

(<http://www.joe.org/joe/1999october/comm1.php> ನಿಂದ ಹಿಂಪಡೆಯಲಾಗಿದೆ). ಇದು ಅವರಿಗೆ ಮಾನಸಿಕ ಶಕ್ತಿಯನ್ನು ನೀಡುತ್ತದೆ ಮತ್ತು ಅವರನ್ನು ದೃಢವಾಗಿ, ಕಠಿಣವಾಗಿ ಮತ್ತು ಕಷ್ಟಪಟ್ಟು ಕೆಲಸ ಮಾಡುತ್ತದೆ. ಅವರು ಬದುಕುವ ಕಲೆಯನ್ನು ಮತ್ತು ಬದಲಾದ ಸನ್ನಿವೇಶಗಳಿಗೆ ಹೇಗೆ ಹೊಂದಿಕೊಳ್ಳಬೇಕು ಎನ್ನುವುದನ್ನೂ ಕಲಿಯುತ್ತಾರೆ. ಇದಲ್ಲದೆ, ಇದು ಅವರಿಗೆ ಕೆಲಸ, ಜೀವನ, ಕಲಿಕೆ ಮತ್ತು ವೈಯಕ್ತಿಕ ಮತ್ತು ಆರ್ಥಿಕ ಸನ್ನಿವೇಶಗಳಲ್ಲಿ ಹೊಂದಾಣಿಕೆಗೆ ಸಂಬಂಧಿಸಿದ ವಿವಿಧ ರೀತಿಯಲ್ಲಿ ತೃಪ್ತಿಯನ್ನು ನೀಡುತ್ತದೆ.

<http://americanscholarspress.us/journals/IFST/pdf/IFOTS-2-2013/IFOTSv9n2art3.pdf>

ಸ್ವ ಸಹಾಯ ಗುಂಪುಗಳ ಬಗ್ಗೆ ಸಾಕಷ್ಟು ಅಧ್ಯಯನಗಳು ಮತ್ತು ವಿಶ್ಲೇಷಣೆಗಳು ನಡೆದಿವೆ. ಈ ಅಧ್ಯಯನವು ಕೃಷಿಯೇತರ ಜೀವನೋಪಾಯ ಮತ್ತು ಮಹಿಳೆಯರ ಸಬಲೀಕರಣದ ಮೇಲೆ ಕೇಂದ್ರೀಕರಿಸುತ್ತದೆ ಮತ್ತು ಹಾಗೆ ಮಾಡುವಾಗ ಮಹಿಳೆಯರ ಅನುಭವದ ಸ್ವರೂಪವನ್ನು ಅರ್ಥೈಸಿಕೊಳ್ಳುವ ಮತ್ತು ವಿವರಿಸುವಿಕೆಯನ್ನು ಮಧ್ಯಂತರ ಮಾರ್ಗದರ್ಶಿಯಾಗಿ ಬಳಸಬಹುದು. ಸ್ತ್ರೀವಾದದ ದೃಷ್ಟಿಕೋನದಿಂದ ಮಹಿಳೆಯರ ಅನುಭವವನ್ನು ಗುರುತಿಸುವ ಅರಿವು ಮತ್ತು ಪ್ರಜ್ಞೆಯ ಕೊರತೆಯಿಂದಾಗಿ, ನಾವು ಅಧ್ಯಯನವನ್ನು ಮಾಡಲು ಸೈದ್ಧಾಂತಿಕ ದೃಷ್ಟಿಕೋನ ಮತ್ತು ಸ್ತ್ರೀವಾದಿ ವೈಧಾನಿಕತೆಯ ಮಾರ್ಗಸೂಚಿಗಳನ್ನು ಅಳವಡಿಸಿಕೊಳ್ಳಬೇಕು.

1.2 ಪ್ರಗತಿ ಪರಿಶೀಲನೆ

ರಾಜ್ಯ ಸರ್ಕಾರದಿಂದ ರಚಿಸಲ್ಪಟ್ಟ ಕರ್ನಾಟಕ ರಾಜ್ಯ ಗ್ರಾಮೀಣ ಜೀವನೋಪಾಯ ಅಭಿಯಾನವನ್ನು ರಾಜ್ಯ ಮಟ್ಟದಲ್ಲಿ ನೋಡುವುದು ಈ ಯೋಜನೆಯ ಮುಖ್ಯ ಕೇಂದ್ರೀಕೃತ ಗಮನವಾಗಿರುತ್ತದೆ. ಎಲ್ಲಾ ರಾಷ್ಟ್ರೀಯ ಗ್ರಾಮೀಣ ಜೀವನೋಪಾಯ ಅಭಿಯಾನಕ್ಕೆ ಸಂಬಂಧಿತ ಚಟುವಟಿಕೆಗಳ ಅನುಷ್ಠಾನವನ್ನು ನೋಡಿಕೊಳ್ಳುತ್ತದೆ. ರಾಜ್ಯ ಅಭಿಯಾನ ನಿರ್ವಹಣಾ ಘಟಕವು ಬಹು-ಶಿಸ್ತಿನ ರಾಜ್ಯ ಅಭಿಯಾನ ನಿರ್ವಹಣಾ ಘಟಕದ ತಂಡದೊಂದಿಗೆ ಪೂರ್ಣ ಸಮಯದ ಅಭಿಯಾನ ನಿರ್ದೇಶಕರ ನೇತೃತ್ವದಲ್ಲಿ ರಾಜ್ಯದಲ್ಲಿ ರಾಷ್ಟ್ರೀಯ ಗ್ರಾಮೀಣ ಜೀವನೋಪಾಯ ಅಭಿಯಾನದ ಚಟುವಟಿಕೆಗಳನ್ನು ಕಾರ್ಯಗತಗೊಳಿಸುತ್ತದೆ.

ಜಿಲ್ಲಾ ಮಟ್ಟದಲ್ಲಿ ಇದು ಬಹುಶಾಸ್ತ್ರೀಯ ಜಿಲ್ಲಾ ಅಭಿಯಾನ ನಿರ್ವಹಣಾ ಘಟಕವಾಗಿದ್ದು ರಾಷ್ಟ್ರೀಯ ಗ್ರಾಮೀಣ ಜೀವನೋಪಾಯ ಅಭಿಯಾನದ ಚಟುವಟಿಕೆಗಳನ್ನು ಅನುಷ್ಠಾನಗೊಳಿಸುವ ಹೊಣೆಗಾರಿಕೆಯನ್ನು ಹೊಂದಿದೆ. ಈ ಜಿಲ್ಲಾ ಅಭಿಯಾನದ ಮ್ಯಾನೇಜರ್ ಇವರಿಂದ ಬೆಂಬಲಿತವಾಗಿರುತ್ತದೆ. ಇದರ ಕಾರ್ಯಗಳು ಸಾಮಾಜಿಕ ಸೇರ್ಪಡೆ, ಆರ್ಥಿಕ ಸೇರ್ಪಡೆ, ಜೀವನೋಪಾಯ, ಸಾಮರ್ಥ್ಯ ನಿರ್ಮಾಣ, ಕಾರ್ಯಕ್ರಮ ನಿರ್ವಹಣೆ, ಕಾರ್ಯಕ್ರಮ ಬೆಂಬಲ, ಸಾಮರ್ಥ್ಯ ವೃದ್ಧಿ ಕೋಶ ಮತ್ತು ಕ್ಷೇತ್ರ ಅನುಷ್ಠಾನ ಘಟಕಗಳಿಗೆ ತರಬೇತಿ ನೀಡುವ ಮತ್ತು ಸಮುದಾಯ ಸಂಪನ್ಮೂಲ

ವ್ಯಕ್ತಿಗಳನ್ನು ಬಡವರಿಂದ ಪೋಷಿಸುವ ಮತ್ತು ಅವರನ್ನು ತರಬೇತುದಾರರನ್ನಾಗಿ ಬೆಳೆಸುವ ಹೊಣೆಗಾರಿಕೆಯನ್ನು ಹೊಂದಿದೆ.

ಉಪ ವಿಭಾಗ / ಜಿಲ್ಲೆ / ಕ್ಷೇತ್ರ ಮಟ್ಟದಲ್ಲಿ - ಕ್ಷೇತ್ರ ಅಭಿಯಾನ ನಿರ್ವಹಣೆಯ ಘಟಕವು ಕ್ಷೇತ್ರ ಅಭಿಯಾನ ನಿರ್ವಾಹಕರ ನೇತೃತ್ವದಲ್ಲಿ 3 ರಿಂದ 5 ಯೋಜನಾ ಸುಗಮ ತಂಡವು ಸಮೂಹ ಮಟ್ಟದಲ್ಲಿ ಎಲ್ಲಾ ಬಡ ಕುಟುಂಬಗಳನ್ನು ಸ್ವ ಸಹಾಯ ಗುಂಪಿನ ಪಂಗಡಕ್ಕೆ ಸಜ್ಜುಗೊಳಿಸಲು ಸಹಾಯ ಮಾಡುತ್ತದೆ

1.2.1 ಕರ್ನಾಟಕ ರಾಜ್ಯ ಗ್ರಾಮೀಣ ಜೀವನೋಪಾಯ ಪ್ರಚಾರ ಸಂಘ - ಸಾಂಸ್ಥಿಕ ರಚನೆ



ರಾಜ್ಯ ಅಭಿಯಾನ ನಿರ್ವಹಣಾ ಘಟಕದ ಮಟ್ಟ: ರಾಜ್ಯ ಯೋಜನಾ ವ್ಯವಸ್ಥಾಪಕರ ಗಮನ ಅಗತ್ಯವಿರುವ ಕಾರ್ಯತಂತ್ರದ ಸಮಸ್ಯೆಗಳನ್ನು ಗುರುತಿಸಲು ಪ್ರಕ್ರಿಯೆ ಮೇಲ್ವಿಚಾರಣಾ ಸಿಬ್ಬಂದಿ ಅಗತ್ಯವಿದೆ. ಇದರ ಜೊತೆಯಲ್ಲಿ, ಪ್ರತಿ ತ್ರೈಮಾಸಿಕದಲ್ಲಿ ಆಳವಾದ ಅಧ್ಯಯನಕ್ಕಾಗಿ ಒಂದು ವಿಷಯಾಧಾರಿತ ಪ್ರದೇಶವನ್ನು ಗುರುತಿಸಲಾಗುತ್ತದೆ. ಪ್ರಕ್ರಿಯೆಯ ಮೇಲ್ವಿಚಾರಣೆಯ ಭಾಗವಾಗಿ ಅನ್ವೇಷಿಸಬೇಕಾದ ಕೆಲವು ಹೆಚ್ಚುವರಿ ಪ್ರದೇಶಗಳನ್ನು ಸಮಾಲೋಚಕರು ಸೂಚಿಸಬಹುದು.

ಮೌಲ್ಯಮಾಪನದ ವ್ಯಾಪ್ತಿಯು 2012-2013 ರಿಂದ 2016-2017ರವರೆಗೆ ಎಲ್ಲಾ ಜಿಲ್ಲೆಗಳು ಮತ್ತು ಜಿಲ್ಲೆಗಳಲ್ಲಿರುವ ಸ್ವ ಸಹಾಯ ಗುಂಪುಗಳ ವ್ಯಾಪ್ತಿಯಾಗಿರುತ್ತದೆ. ಮೌಲ್ಯಮಾಪನದ ಉದ್ದೇಶವು ಸ್ವ ಸಹಾಯ ಗುಂಪುಗಳ ಸ್ಥಿತಿ ಮತ್ತು ಕಾರ್ಯವೈಖರಿ ಮತ್ತು ಸ್ವ ಸಹಾಯ ಗುಂಪುಗಳ ಮೇಲೆ ಸ್ವ ಸಹಾಯ ಗುಂಪಿನ ಒಕ್ಕೂಟದ ಪ್ರಭಾವವನ್ನು ಅಧ್ಯಯನ ಮಾಡುವುದು ಆಗಿರುತ್ತದೆ.

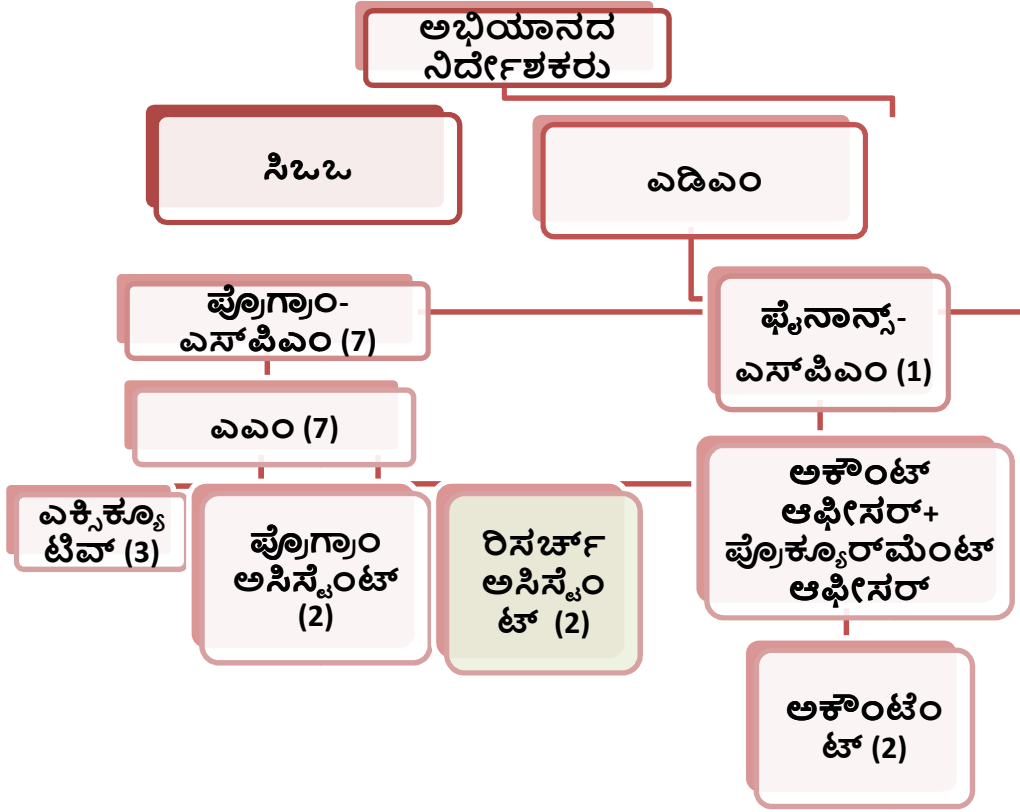

ವಿಷಯಾಧಾರಿತ ಲಂಬಗಳು- ಸಾಮಾಜಿಕ ಸಜ್ಜುಗೊಳಿಸುವಿಕೆ ಮತ್ತು ಸಾಮರ್ಥ್ಯ ಅಭಿವೃದ್ಧಿ, ಆರ್ಥಿಕ ಸೇರ್ಪಡೆ, ಜೀವನೋಪಾಯ, ಸಾಮಾಜಿಕ ಅಭಿವೃದ್ಧಿ, ಕೌಶಲ್ಯಗಳು, ಮೇಲ್ವಿಚಾರಣೆ ಮತ್ತು ಮೌಲ್ಯಮಾಪನ.

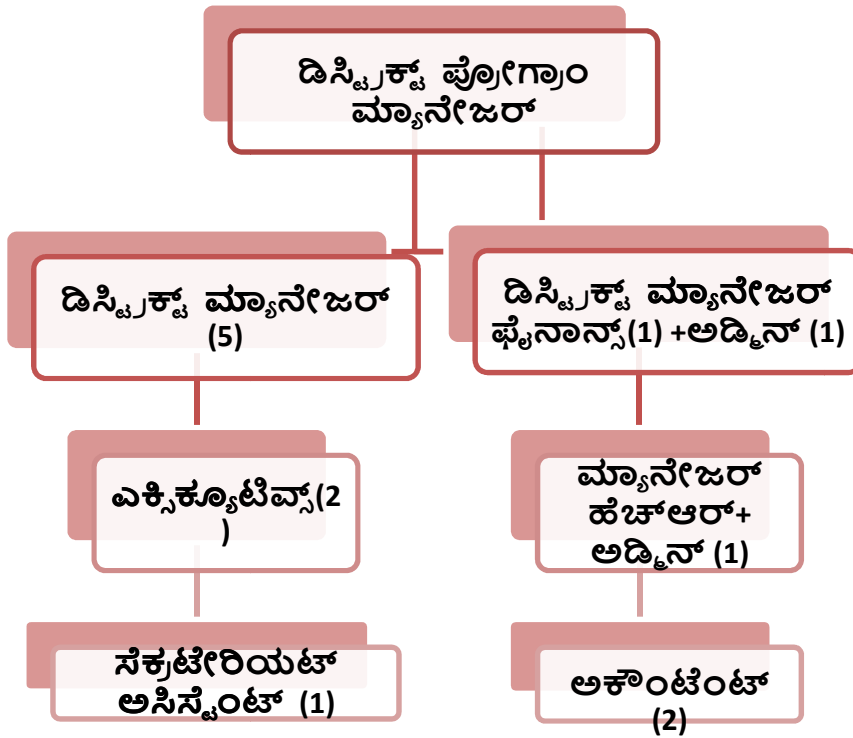

ತಾಲ್ಲೂಕು ಅಭಿಯಾನ ನಿರ್ವಹಣಾ ಘಟಕದ ಮಟ್ಟ; ತಾಲ್ಲೂಕು ಅಭಿಯಾನ ನಿರ್ವಹಣಾ ಘಟಕದ ಮಟ್ಟದಲ್ಲಿ ಪ್ರಕ್ರಿಯೆ ಮೇಲ್ವಿಚಾರಣೆ ಯೋಜನೆಯ ಅನುಷ್ಠಾನಕ್ಕೆ ಸಂಬಂಧಿಸಿದ ಎಲ್ಲಾ ನಿರ್ಣಾಯಕ ಪ್ರಕ್ರಿಯೆಗಳನ್ನು ಮೇಲ್ವಿಚಾರಣೆ ಮಾಡಬೇಕು ಮತ್ತು ಕ್ಷೇತ್ರ ಮಟ್ಟದಲ್ಲಿ ಯೋಜನಾ ತಂಡದ ಗಮನ ಮತ್ತು ಕ್ರಿಯೆಯ ಅಗತ್ಯವಿರುವ ನಿರ್ಣಾಯಕ ವಿಚಲನಗಳನ್ನು ಗುರುತಿಸಬೇಕು. ಪ್ರಕ್ರಿಯೆ ಮೇಲ್ವಿಚಾರಣಾ ಸಂಸ್ಥೆಯು ಎಲ್ಲಾ ಪ್ರಮುಖ ಪ್ರಕ್ರಿಯೆಗಳ ಪರಿಶೀಲನಾಪಟ್ಟಿ ತಯಾರಿಸಬೇಕು ಮತ್ತು ಆರಂಭದ ಹಂತದಲ್ಲಿ ಗುಣಮಟ್ಟದ ಮಾನದಂಡಗಳನ್ನು / ಮಟ್ಟಗಳನ್ನು ಗುರುತಿಸಬೇಕು ಮತ್ತು ಮಾದರಿ ಗ್ರಾಮಗಳಲ್ಲಿನ ಪ್ರಕ್ರಿಯೆಗಳನ್ನು ದರ್ಜೆ ಮಾಡಲು ಮತ್ತು ಕ್ಷೇತ್ರ ಮಟ್ಟದ ಯೋಜನಾ ಸಿಬ್ಬಂದಿಯ ಗಮನ ಅಗತ್ಯವಿರುವ ಸಮಸ್ಯೆಗಳನ್ನು ಗುರುತಿಸಲು ಪರಿಶೀಲನಾ ಪಟ್ಟಿಯನ್ನು ಬಳಸಬೇಕು. ಪ್ರತಿ ಪ್ರಕ್ರಿಯೆ ಮತ್ತು ಯೋಜನೆಯ ಚಟುವಟಿಕೆಗೆ ಗುಣಮಟ್ಟದ ಮಾನದಂಡ ಅಥವಾ ಮಾನದಂಡವನ್ನು ರಾಜ್ಯ ಯೋಜನಾ ತಂಡವು ನಿಯೋಜನೆಯ ಆರಂಭದಲ್ಲಿ ನಿರ್ಧರಿಸುತ್ತದೆ ಮತ್ತು ಒಪ್ಪಿಕೊಳ್ಳುತ್ತದೆ. ಮಾಸಿಕ ವರದಿ (ಸಂಬಂಧಿತ ತಾಲ್ಲೂಕು ಅಭಿಯಾನ ನಿರ್ವಹಣಾ ಘಟಕ / ಜಿಲ್ಲಾ ಅಭಿಯಾನ ನಿರ್ವಹಣಾ ಘಟಕ) ಪ್ರಕ್ರಿಯೆಯ ವಿಚಲನವನ್ನು ಗಮನಿಸಿದ ಅಥವಾ ಮೌಲ್ಯಮಾಪನ ಮಾಡಿದ ಗ್ರಾಮಗಳನ್ನು ಗುರುತಿಸಬೇಕು ಮತ್ತು ಸರಿಪಡಿಸುವ ಕ್ರಮಗಳನ್ನು ಗುರುತಿಸಬೇಕು. ತಾಲ್ಲೂಕು ಅಭಿಯಾನ ನಿರ್ವಹಣಾ ಘಟಕ ಮಟ್ಟಕ್ಕೆ ಪ್ರಕ್ರಿಯೆಯ ಮೇಲ್ವಿಚಾರಣೆ ಪ್ರಕ್ರಿಯೆಯಲ್ಲಿ ಹೆಚ್ಚು ಕಾರ್ಯನಿರ್ವಹಿಸುತ್ತದೆ ಮತ್ತು ಕಾರ್ಯಾಚರಣೆಯ ಅಡೆತಡೆಗಳು ಮತ್ತು ಪ್ರಕ್ರಿಯೆಯ ಮಟ್ಟದ ಸಮಸ್ಯೆಗಳನ್ನು ಹಾಗೂ ಕಲಿಕೆಯನ್ನು ಗುರುತಿಸುತ್ತದೆ.

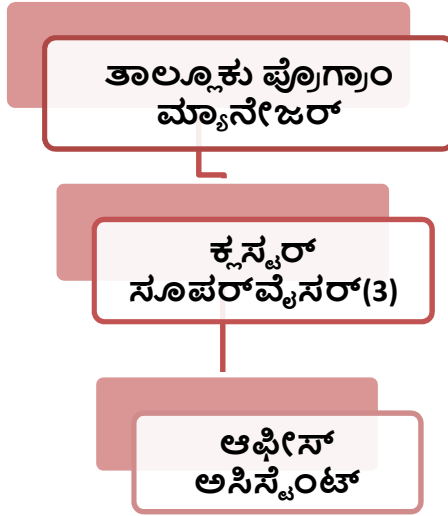

1 ಪ್ರತಿ ವಿಷಯಾಧಾರಿತ ಮುಖ್ಯಸ್ಥರಿಗೆ ಸಮೂಹ ಮೇಲ್ವಿಚಾರಕರು- ಸಾಮಾಜಿಕ ಕ್ರೋಢೀಕರಣ, ಹಣಕಾಸು ಸೇರ್ಪಡೆ, ಜೀವನೋಪಾಯಗಳು, ಸಾಮಾಜಿಕ ಅಭಿವೃದ್ಧಿ, ಕೌಶಲ್ಯಗಳು

ಗ್ರಾಮ ಪಂಚಾಯಿತಿ/ಗ್ರಾಮ ಮಟ್ಟ; ಸಾಮಾಜಿಕ ಚಟುವಟಿಕೆ, ಸಂಸ್ಥೆ ನಿರ್ಮಾಣ, ಹಣಕಾಸು ಸೇರ್ಪಡೆ, ಜೀವನೋಪಾಯ ಪ್ರಚಾರ ಮತ್ತು ಒಗ್ಗೂಡಿಸುವಿಕೆಯ ಅಡಿಯಲ್ಲಿ ಘಟಕ ಚಟುವಟಿಕೆಗಳ ಅನುಷ್ಠಾನದಲ್ಲಿ ಅಳವಡಿಸಲಾಗಿರುವ ಯೋಜನೆಯ ಚಟುವಟಿಕೆಗಳು ಮತ್ತು ಪ್ರಕ್ರಿಯೆಗಳ ಮೇಲ್ವಿಚಾರಣೆಯನ್ನು ಸಿಬ್ಬಂದಿಗಳು ಕೈಗೊಳ್ಳಬೇಕಾಗುತ್ತದೆ. ಸ್ವ ಸಹಾಯ ಗುಂಪುಗಳು ಮತ್ತು ಅವುಗಳ ಒಕ್ಕೂಟಗಳ ಕಾರ್ಯವೈಖರಿ ಮತ್ತು ಸದಸ್ಯರ

ಕುಟುಂಬಗಳಿಗೆ ಅವರು ಒದಗಿಸುವ ಸೇವೆಗಳನ್ನು ಸಿಬ್ಬಂದಿ ಅಧ್ಯಯನ ಮಾಡಬೇಕಾಗುತ್ತದೆ. ಅನುಷ್ಠಾನದ ಪ್ರಕ್ರಿಯೆ ಮತ್ತು ಗುಣಮಟ್ಟ, ಅನುಷ್ಠಾನದ ಮೇಲೆ ಪರಿಣಾಮ ಬೀರುವ ಆಂತರಿಕ ಮತ್ತು ಬಾಹ್ಯ ಅಂಶಗಳು ಮತ್ತು ಉದ್ದೇಶಿತ ಮತ್ತು ಅನಪೇಕ್ಷಿತ ಫಲಿತಾಂಶಗಳನ್ನು ಗುರುತಿಸಲು ಮತ್ತು ಮೌಲ್ಯಮಾಪನ ಮಾಡಲು ಸಿಬ್ಬಂದಿಯನ್ನು ನಿರೀಕ್ಷಿಸಲಾಗಿದೆ. ಹೆಚ್ಚು ಮುಖ್ಯವಾಗಿ, ಸಿಬ್ಬಂದಿ ಯೋಜನೆಯ ಅನುಷ್ಠಾನದ ಗುಣಮಟ್ಟವನ್ನು ಸುಧಾರಿಸಲು ಪ್ರತಿಕ್ರಿಯೆ ಮತ್ತು ಶಿಫಾರಸ್ಸುಗಳನ್ನು ಒದಗಿಸಬೇಕು ಮತ್ತು ಏಕಕಾಲದಲ್ಲಿ ಒದಗಿಸಬೇಕು.

1.3 ಚಟುವಟಿಕೆಗಳ ಚೌಕಟ್ಟು

ಆಜೀವಿಕ- ರಾಷ್ಟ್ರೀಯ ಗ್ರಾಮೀಣ ಜೀವನೋಪಾಯ ಅಭಿಯಾನವನ್ನು 2011 ರ ಜೂನ್‌ನಲ್ಲಿ ಭಾರತ ಸರ್ಕಾರದ ಗ್ರಾಮೀಣಾಭಿವೃದ್ಧಿ ಸಚಿವಾಲಯವು ಆರಂಭಿಸಿತು. ವಿಶ್ವಬ್ಯಾಂಕ್‌ನ ಬೆಂಬಲದ ಮೂಲಕ ಅಂದರೆ ಭಾಗಶಃ ನೆರವಿನಿಂದ, ಅಭಿಯಾನವು ಪರಿಣಾಮಕಾರಿ ಮತ್ತು ದಕ್ಷ ಸಾಂಸ್ಥಿಕ ವೇದಿಕೆಗಳನ್ನು ರಚಿಸುವ ಗುರಿಯನ್ನು ಹೊಂದಿರುತ್ತದೆ. ಗ್ರಾಮೀಣ ಬಡವರು, ಸುಸ್ಥಿರ ಜೀವನೋಪಾಯ ವರ್ಧನೆಗಳು ಮತ್ತು ಆರ್ಥಿಕ ಸೇವೆಗಳಿಗೆ ಸುಧಾರಿತ ಪ್ರವೇಶದ ಮೂಲಕ ಮನೆಯ ಆದಾಯವನ್ನು ಹೆಚ್ಚಿಸಲು ಅನುವು ಮಾಡಿಕೊಡುತ್ತದೆ.

1.3.1 ಸ್ವರ್ಣಜಯಂತಿ ಗ್ರಾಮ ಸ್ವರೋಜಗಾರ್ ಯೋಜನೆಯನ್ನು ರಾಷ್ಟ್ರೀಯ ಗ್ರಾಮೀಣ ಜೀವನೋಪಾಯ ಅಭಿಯಾನದೊಂದಿಗೆ ಹೋಲಿಕೆ

ಸ್ವರ್ಣಜಯಂತಿ ಗ್ರಾಮ ಸ್ವರೋಜಗಾರ್ ಯೋಜನೆ	ರಾಷ್ಟ್ರೀಯ ಗ್ರಾಮೀಣ ಜೀವನೋಪಾಯ ಅಭಿಯಾನ
ಪೂರ್ವನಿರ್ಧಾರಿತ ಘಟಕ ವೆಚ್ಚ ನಿಯತಾಂಕಗಳು	ಹಣಕಾಸಿನ ಮಾನದಂಡಗಳು ಅರ್ಹತೆಗಳನ್ನು ಪ್ರತಿಬಿಂಬಿಸುತ್ತವೆ. ಒಟ್ಟಾರೆ ಚೌಕಟ್ಟಿನೊಳಗೆ ಗರಿಷ್ಠ ಮಿತಿಗಳನ್ನು ಸರಿಪಡಿಸಲು ರಾಜ್ಯಗಳು ಮುಕ್ತವಾಗಿವೆ
ಸಹಾಯ ಧನ ಸಂಪರ್ಕಿತ ಬ್ಯಾಂಕ್ ಸಾಲ ಎ. ಸಹಾಯ ಧನವು ಕಾರ್ಯಸಾಧ್ಯತೆಯ ಅಂತರ ನಿಧಿಯನ್ನು ಅಥವಾ ಬಡವರಿಗೆ ಉಳಿದಿರುವ ಆದಾಯವನ್ನು ಹೆಚ್ಚಿಸಲು ಕಲ್ಪಿಸಿದೆ. ಬಿ. ಸೀಮಿತ ಪ್ರಮಾಣದ ಸಾಲ	ಸಹಾಯ ಧನವು ಒಂದು 'ಶಾಶ್ವತ ಸಂಪನ್ಮೂಲ' ಮತ್ತು ಬ್ಯಾಂಕ್ ಹಣಕಾಸು ಹತೋಟಿಗೆ ವೇಗವರ್ಧಕ ಬಂಡವಾಳವಾಗಿ ಬಳಸಲಾಗುತ್ತದೆ. ಪುನರಾವರ್ತಿತ ಹಣಕಾಸು ಮೇಲೆ ಒತ್ತು ನೀಡಿ ಸಾಲದ ಚಕ್ರವನ್ನು ಉದ್ದಕ್ಕೂ ಬ್ಯಾಂಕುಗಳೊಂದಿಗೆ ತೊಡಗಿಸಿಕೊಳ್ಳುವುದು. ಹೊಸ ಅಭಿವೃದ್ಧಿಶೀಲ ಕ್ಷೇತ್ರದಲ್ಲಿ ಹೊಸ ಉತ್ಪನ್ನಗಳು ಮತ್ತು ಪರ್ಯಾಯ ಸೇವಾ ವಿತರಣಾ ಕಾರ್ಯವಿಧಾನಗಳಲ್ಲಿ ಸಹ-ಹೂಡಿಕೆ ಮಾಡುವುದು.
ಹಂಚಿಕೆ ಆಧಾರಿತ ವಿಧಾನ	ಒಪ್ಪಿದ ಫಲಿತಾಂಶಗಳನ್ನು 'ಸಮಯಕ್ಕೆ ಅನುಗುಣವಾಗಿ' ಸಾಧಿಸಲು ಬೇಡಿಕೆ ಆಧಾರಿತ ವಿಧಾನ
ಭೌತಿಕ ಮತ್ತು ಆರ್ಥಿಕ ಗುರಿಗಳ ಮೇಲ್ವಿಚಾರಣೆ	ಫಲಿತಾಂಶಗಳ ವ್ಯವಸ್ಥಿತ ಮೇಲ್ವಿಚಾರಣೆ ಅಂದರೆ - ಎಲ್ಲಾ ಬಡವರ ಸಜ್ಜುಗೊಳಿಸುವಿಕೆ - ಸಂಸ್ಥೆಗಳ ಗುಣಮಟ್ಟ -ಬ್ಯಾಂಕ್ ಫೈನಾನ್ಸ್‌ನ ಹತೋಟಿ -ಉತ್ಪಾದಕತೆ ಮತ್ತು ವಹಿವಾಟುಗಳಲ್ಲಿ ಸುಧಾರಣೆಗಳು -ಸಾಮಾಜಿಕ ಭದ್ರತೆ ಮತ್ತು ಸುರಕ್ಷತಾ ಜಾಲಗಳ ವ್ಯಾಪ್ತಿ

ವಿಶ್ವ ಬ್ಯಾಂಕ್‌ನ ಹೂಡಿಕೆಯ ಬೆಂಬಲದ ಮೂಲಕ ಭಾಗಶಃ ನೆರವು ಪಡೆದ ಈ ಅಭಿಯಾನವು ಗ್ರಾಮೀಣ ಬಡವರ ಸಮರ್ಥ ಮತ್ತು ಪರಿಣಾಮಕಾರಿ ಸಾಂಸ್ಥಿಕ ವೇದಿಕೆಗಳನ್ನು ಸೃಷ್ಟಿಸುವ ಗುರಿಯನ್ನು ಹೊಂದಿದೆ, ಇದು ಅವರಿಗೆ ಸುಸ್ಥಿರ ಜೀವನೋಪಾಯ ವರ್ಧನೆಗಳ ಮೂಲಕ ಮತ್ತು ಆದಾಯದ ಸೇವೆಗಳಿಗೆ ಸುಧಾರಿತ ಲಭ್ಯತೆಯ ಮೂಲಕ ಕುಟುಂಬದ ಆದಾಯವನ್ನು ಹೆಚ್ಚಿಸಲು ಅನುವು ಮಾಡಿಕೊಟ್ಟಿರುತ್ತದೆ.

1.3.2 ರಾಷ್ಟ್ರೀಯ ಗ್ರಾಮೀಣ ಜೀವನೋಪಾಯ ಅಭಿಯಾನದ ಪ್ರಮುಖ ಲಕ್ಷಣಗಳು

2024-25ರೊಳಗೆ ಎಲ್ಲಾ 8-10 ಕೋಟಿ ಗ್ರಾಮೀಣ ಬಡ ಕುಟುಂಬಗಳ ಸಾರ್ವತ್ರಿಕ ವ್ಯಾಪ್ತಿಗೆ ಪ್ರತಿ ಬಡ ಕುಟುಂಬದಿಂದ ಒಬ್ಬ ಮಹಿಳಾ ಸದಸ್ಯರನ್ನು ಸ್ವ ಸಹಾಯ ಗುಂಪುಗಳಿಗೆ ತರಲು ಪ್ರತಿ ಕುಟುಂಬಕ್ಕೆ ಬಹು ಜೀವನೋಪಾಯದ ಉತ್ತೇಜನದ ಮೂಲಕ ಗ್ರಾಮೀಣ ಬಡತನವನ್ನು ತೊಡೆದುಹಾಕಲು ರಾಷ್ಟ್ರೀಯ ಗ್ರಾಮೀಣ ಜೀವನೋಪಾಯ ಅಭಿಯಾನವು ಗುರಿ ಹೊಂದಿದೆ. ಗ್ರಾಮದಲ್ಲಿ 70-90 ಲಕ್ಷ ಸ್ವ ಸಹಾಯ ಗುಂಪುಗಳು ಮತ್ತು ಅವುಗಳ ಒಕ್ಕೂಟಗಳು ಮತ್ತು ಕ್ಲಸ್ಟರ್ ಮಟ್ಟದಲ್ಲಿ ಆಯೋಜಿಸಲಾಗಿದೆ, ಇದು ಬಡವರ ಸಾಮಾಜಿಕ ಬಂಡವಾಳದ ಸೃಷ್ಟಿ ಮತ್ತು ಮಧ್ಯಸ್ಥಗಾರರ ಸಾಮರ್ಥ್ಯ ವೃದ್ಧಿಯ ಅಗತ್ಯವಿರುವ ಕಾರಣ ಹಂತ ಹಂತವಾಗಿ ಅನುಷ್ಠಾನಗೊಳ್ಳುತ್ತಿದೆ. ದೀರ್ಘಾವಧಿಯ ಕೈಹಿಡಿಯುವ ಬೆಂಬಲ-ಪ್ರತಿ ಬಡ ಕುಟುಂಬವು ಕನಿಷ್ಠ 6-8 ವರ್ಷಗಳ ನಿರಂತರ ಬೆಂಬಲವನ್ನು ಪಡೆಯುತ್ತದೆ ಮತ್ತು ನಂತರ 24x7 ತಮ್ಮದೇ ಸಂಸ್ಥೆಗಳಿಂದ ಬೆಂಬಲವನ್ನು ಪಡೆಯುತ್ತದೆ. ಸಮರ್ಪಿತ ಮತ್ತು ಸುಶಿಕ್ಷಿತ ವೃತ್ತಿಪರ ಮಾನವಶಕ್ತಿಯು ಕ್ಷೇತ್ರ ಹಂತದವರಿಗೆ ಅನುಷ್ಠಾನಕ್ಕೆ ಇರುತ್ತದೆ.

ಇದರ ಜೊತೆಗೆ, ಅರ್ಹತೆಗಳು, ಹಕ್ಕುಗಳು ಮತ್ತು ಸಾರ್ವಜನಿಕ ಸೇವೆಗಳು, ವೈವಿಧ್ಯಮಯ ಅಪಾಯಗಳು ಮತ್ತು ಉತ್ತಮ ಸಾಮಾಜಿಕ ಸೂಚಕಗಳ ಸವಲತ್ತುಗಳನ್ನು ಪಡೆಯಲು ಬಡವರಿಗೆ ಅನುಕೂಲವಾಗುತ್ತದೆ. ಡೇ- ರಾಷ್ಟ್ರೀಯ ಗ್ರಾಮೀಣ ಜೀವನೋಪಾಯ ಅಭಿಯಾನದ ಇ-ಗವರ್ನೆನ್ಸ್ ಅನ್ವಯಿಕೆಯು ಬಡವರ ಸಹಜ ಸಾಮರ್ಥ್ಯಗಳನ್ನು ಬಳಸಿಕೊಳ್ಳುವಲ್ಲಿ ನಂಬಿಕೆ ಹೊಂದಿದೆ ಮತ್ತು ದೇಶದ ಬೆಳೆಯುತ್ತಿರುವ ಆರ್ಥಿಕತೆಯಲ್ಲಿ ಭಾಗವಹಿಸಲು ಅವರಿಗೆ ಸಾಮರ್ಥ್ಯಗಳೊಂದಿಗೆ (ಮಾಹಿತಿ, ಜ್ಞಾನ, ಕೌಶಲ್ಯ, ಉಪಕರಣಗಳು, ಹಣಕಾಸು ಮತ್ತು ಸಂಗ್ರಹಣೆ) ಪೂರಕವಾಗಿದೆ.

ರಾಷ್ಟ್ರೀಯ ಗ್ರಾಮೀಣ ಜೀವನೋಪಾಯ ಅಭಿಯಾನದ ಅನುಷ್ಠಾನವು ಒಂದು ಅಭಿಯಾನದ ರೀತಿಯಲ್ಲಿದೆ. ಇದು (ಎ) ಪ್ರಸ್ತುತ ಹಂಚಿಕೆ ಆಧಾರಿತ ಕಾರ್ಯತಂತ್ರದಿಂದ ಬೇಡಿಕೆ-ಚಾಲಿತ ಕಾರ್ಯತಂತ್ರಕ್ಕೆ ಬದಲಾಗಿ ರಾಜ್ಯಗಳು ತಮ್ಮ ಜೀವನೋಪಾಯ ಆಧಾರಿತ ಬಡತನ ಕಡಿತ ಕ್ರಿಯಾ ಯೋಜನೆಗಳನ್ನು ರೂಪಿಸಲು ಅನುವು ಮಾಡಿಕೊಡುತ್ತದೆ, (ಬಿ) ಗುರಿಗಳು, ಫಲಿತಾಂಶಗಳು ಮತ್ತು ಸಮಯಕ್ಕೆ ಬಟವಾಡೆ, (ಸಿ) ನಿರಂತರ ಸಾಮರ್ಥ್ಯ ನಿರ್ಮಿಸುವುದು, ಅಗತ್ಯ ಕೌಶಲ್ಯಗಳನ್ನು ನೀಡುವುದು ಮತ್ತು ಸಂಘಟಿತ ವಲಯದಲ್ಲಿ ಉದಯಿಸುತ್ತಿರುವವರು ಸೇರಿದಂತೆ ಬಡವರಿಗೆ ಜೀವನೋಪಾಯದ ಅವಕಾಶಗಳೊಂದಿಗೆ ಸಂಪರ್ಕಗಳನ್ನು ಸೃಷ್ಟಿಸುವುದು ಮತ್ತು (ಡಿ) ಬಡತನದ ಫಲಿತಾಂಶಗಳ ಗುರಿಗಳ ವಿರುದ್ಧ ಮೇಲ್ವಿಚಾರಣೆ ಮಾಡುವುದು. ರಾಷ್ಟ್ರೀಯ ಗ್ರಾಮೀಣ ಜೀವನೋಪಾಯ ಅಭಿಯಾನವು ಬೇಡಿಕೆ-ಚಾಲಿತ ತಂತ್ರವನ್ನು ಅನುಸರಿಸುತ್ತಿದ್ದಂತೆ, ರಾಜ್ಯಗಳು ತಮ್ಮ ಜೀವನೋಪಾಯ ಆಧಾರಿತ ದೃಷ್ಟಿಕೋನ ಯೋಜನೆಗಳು ಮತ್ತು ಬಡತನ ಕಡಿಮೆ ಮಾಡಲು ವಾರ್ಷಿಕ ಕ್ರಿಯಾ ಯೋಜನೆಗಳನ್ನು ಅಭಿವೃದ್ಧಿಪಡಿಸುವ ನಮ್ಮತೆಯನ್ನು ಹೊಂದಿವೆ. ಒಟ್ಟಾರೆ ಯೋಜನೆಗಳು ಪರಸ್ಪರ ಬಡತನ ಅನುಪಾತಗಳ ಆಧಾರದ ಮೇಲೆ ರಾಜ್ಯದ ಹಂಚಿಕೆಯೊಳಗೆ ಇರುತ್ತದೆ.

1.3.3 ರಾಷ್ಟ್ರೀಯ ಗ್ರಾಮೀಣ ಜೀವನೋಪಾಯ ಅಭಿಯಾನ

"ಬಡ ಕುಟುಂಬಗಳು ಲಾಭದಾಯಕ ಸ್ವ-ಉದ್ಯೋಗ ಮತ್ತು ಕೌಶಲ್ಯಯುತ ವೇತನ ಉದ್ಯೋಗ ಅವಕಾಶಗಳನ್ನು ಪಡೆಯುವ ಮೂಲಕ ಬಡತನವನ್ನು ಕಡಿಮೆ ಮಾಡಲು, ಬಡವರ ಬಲವಾದ ತಳಮಟ್ಟದ ಸಂಸ್ಥೆಗಳನ್ನು ನಿರ್ಮಿಸುವ ಮೂಲಕ ಅವರ ಜೀವನೋಪಾಯದಲ್ಲಿ ಸುಸ್ಥಿರ ಆಧಾರದ ಮೇಲೆ ಗಮನಾರ್ಹವಾದ ಸುಧಾರಣೆಗೆ ಕಾರಣವಾಗುತ್ತದೆ."

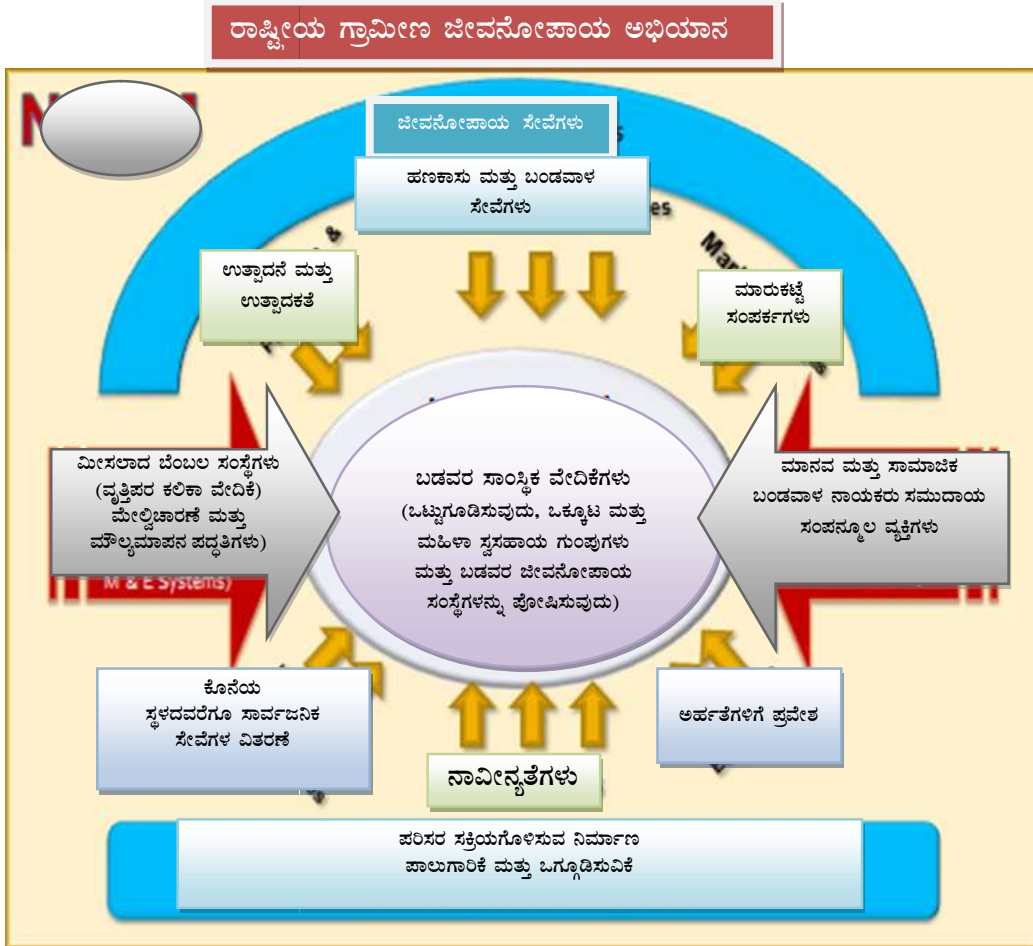

1.3.4 ಬೆಂಬಲ ರಚನೆ

ರಾಷ್ಟ್ರೀಯ ಗ್ರಾಮೀಣ ಜೀವನೋಪಾಯ ಅಭಿಯಾನವು ರಾಷ್ಟ್ರೀಯ, ರಾಜ್ಯ, ಜಿಲ್ಲೆ ಮತ್ತು ಉಪ-ಜಿಲ್ಲಾ ಮಟ್ಟದಲ್ಲಿ ಮೀಸಲಾದ ಸೂಕ್ತ ಬೆಂಬಲ ಘಟಕಗಳನ್ನು ಸ್ಥಾಪಿಸಿದೆ. ಈ ಘಟಕಗಳು ಸಾಮಾಜಿಕ ಸಜ್ಜುಗೊಳಿಸುವಿಕೆಯನ್ನು ವೇಗಗೊಳಿಸಲು, ಸಂಸ್ಥೆಗಳನ್ನು, ಸಾಮರ್ಥ್ಯಗಳನ್ನು ಮತ್ತು ಕೌಶಲ್ಯಗಳನ್ನು ನಿರ್ಮಿಸಲು, ಹಣಕಾಸಿನ ಸೇವೆ ಮತ್ತು ಹಣಕಾಸು ಸೇವೆಗಳ ಪ್ರವೇಶವನ್ನು ಸುಲಭಗೊಳಿಸಲು, ಜೀವನೋಪಾಯಗಳನ್ನು ಬೆಂಬಲಿಸಲು ಮತ್ತು ಒಮ್ಮುಖ ಮತ್ತು ಪಾಲುದಾರಿಕೆಯನ್ನು ಉತ್ತೇಜಿಸಲು ವಿವಿಧ ಕಾರ್ಯಕ್ರಮಗಳು ಮತ್ತು ಮಧ್ಯಸ್ಥಗಾರರೊಂದಿಗೆ. ವೃತ್ತಿಪರವಾಗಿ ಸಮರ್ಥ ಮತ್ತು ಸಮರ್ಪಿತ ಮಾನವ ಸಂಪನ್ಮೂಲಗಳನ್ನು ಹೊಂದಿರುತ್ತವೆ.

1.3.5 ಹಣಕಾಸು ಬೆಂಬಲ ಒಕ್ಕೂಟ



1.3.6 ರಾಷ್ಟ್ರೀಯ ಗ್ರಾಮೀಣ ಜೀವನೋಪಾಯ ಅಭಿಯಾನ - ಹಣಕಾಸಿನ ಬೆಂಬಲದ ವಿವಿಧ ಘಟಕಗಳು

- * ಪ್ರತಿ ಸ್ವ ಸಹಾಯ ಗುಂಪಿಗೆ ರೂ. 10,000 ರಿಂದ ರೂ. 15,000 ವರೆಗೆ ಆವರ್ತನ ನಿಧಿ.
- * ಸ್ವ ಸಹಾಯ ಗುಂಪು ಸದಸ್ಯರಿಗೆ ಜೀವನೋಪಾಯ ಉತ್ತೇಜನ ಮತ್ತು ದುರ್ಬಲತೆಯ ಕಡಿತಕ್ಕೆ ಬೆಂಬಲಿಸಲು ಪ್ರತಿ ಸ್ವ ಸಹಾಯ ಗುಂಪು ಒಕ್ಕೂಟಗಳಿಗೆ ಸಮುದಾಯ ಹೂಡಿಕೆ ನಿಧಿ (ಪ್ರತಿ ಸ್ವ ಸಹಾಯ ಗುಂಪಿಗೆ ರೂ. 1.75 ಲಕ್ಷಗಳು ಮತ್ತು ಪ್ರತಿ ಸದಸ್ಯರಿಗೆ ರೂ. 75,000 ವರೆಗೆ).
- * ಸ್ವ ಸಹಾಯ ಗುಂಪು ಸದಸ್ಯರು ಮತ್ತು ಇತರ ಪ್ರಮುಖ ಕಾರ್ಯಕಾರಿಗಳ ಸಾಮರ್ಥ್ಯ ನಿರ್ಮಾಣ (ಪ್ರತಿ ಸದಸ್ಯರಿಗೆ ರೂ. 7,500 ವರೆಗೆ).
- * ಸ್ವ ಸಹಾಯ ಗುಂಪುಗಳ ಮತ್ತು ಅವುಗಳ ಒಕ್ಕೂಟಗಳು ಸ್ಥಾಪನೆ/ಪ್ರಾರಂಭಿಕ ವೆಚ್ಚ, (ಪ್ರತಿ ಸ್ವ ಸಹಾಯ ಗುಂಪಿಗೆ ರೂ. 10,000).
- * ಮಹಿಳಾ ಸ್ವ ಸಹಾಯ ಗುಂಪುಗಳು ಬ್ಯಾಂಕ್ ಸಾಲಗಳನ್ನು (ರೂ. 3 ಲಕ್ಷದವರೆಗೆ) ಪ್ರತಿವರ್ಷ 7% ಮತ್ತು 150 ಹಿಂದುಳಿದ ಜಿಲ್ಲೆಗಳಲ್ಲಿ 4% ದರದಲ್ಲಿ ಪಡೆಯಲು, ಸಕಾಲಿಕವಾಗಿ ಸಾಲವನ್ನು ಮರುಪಾವತಿ ಮಾಡಲು ಬಡ್ಡಿ ರಿಯಾಯಿತಿಯು ಅನುವು ಮಾಡಿಕೊಡುತ್ತದೆ.
- * ಸ್ವ ಸಹಾಯ ಗುಂಪುಗಳಿಗೆ 2013-14 ರಿಂದ ರೂ. 94,700 ಕೋಟಿ ಬ್ಯಾಂಕ್ ಸಾಲ ಒದಗಿಸಲಾಗಿದೆ.

ರಾಷ್ಟ್ರೀಯ ಮಟ್ಟದಲ್ಲಿ, ಅಭಿಯಾನ ಸಂಘಗಳನ್ನು, ಅನುಷ್ಠಾನ ವಾಸ್ತುಶಿಲ್ಪ ಮತ್ತು ವ್ಯವಸ್ಥೆಗಳನ್ನು ಸ್ಥಾಪಿಸಲು ಮತ್ತು ಅನುಷ್ಠಾನದಲ್ಲಿ ಮಾರ್ಗದರ್ಶನ ಮಾಡಲು ಮತ್ತು ಅವುಗಳ ಪ್ರಗತಿಯನ್ನು ಮೇಲ್ವಿಚಾರಣೆ ಮಾಡಲು ಗ್ರಾಮೀಣ ಅಭಿವೃದ್ಧಿ ಸಚಿವಾಲಯವು ರಾಜ್ಯಗಳಿಗೆ ತಾಂತ್ರಿಕ ಮತ್ತು ವೃತ್ತಿಪರ ಬೆಂಬಲವನ್ನು ಒದಗಿಸಬೇಕಾಗುತ್ತದೆ. ಇದಕ್ಕಾಗಿ, ರಾಷ್ಟ್ರೀಯ ಗ್ರಾಮೀಣ ಜೀವನೋಪಾಯ ಅಭಿಯಾನದ ಅಧಿಕಾರ ಸಮಿತಿಯನ್ನು ಸ್ಥಾಪಿಸಲಾಗಿದ್ದು, ಇದು ಅನುಷ್ಠಾನ ಯೋಜನೆಗಳು ಮತ್ತು ವಾರ್ಷಿಕ ಕ್ರಿಯಾ ಯೋಜನೆಗಳನ್ನು ಪರಿಶೀಲಿಸುತ್ತದೆ ಮತ್ತು ಅನುಮೋದಿಸುತ್ತದೆ ಮತ್ತು ಹಣವನ್ನು ರಾಜ್ಯ ಗ್ರಾಮೀಣ ಜೀವನೋಪಾಯ ಅಭಿಯಾನಗಳಿಗೆ ಬಿಡುಗಡೆ ಮಾಡುತ್ತದೆ. ಗ್ರಾಮೀಣ ಜೀವನೋಪಾಯ, ಗ್ರಾಮೀಣಾಭಿವೃದ್ಧಿ ಸಚಿವಾಲಯ ರಾಷ್ಟ್ರೀಯ ಗ್ರಾಮೀಣ ಜೀವನೋಪಾಯ ಅಭಿಯಾನದ ಜಂಟಿ ಕಾರ್ಯದರ್ಶಿ/ ಹೆಚ್ಚುವರಿ ಕಾರ್ಯದರ್ಶಿ, ಇವರು ಅಭಿಯಾನ ನಿರ್ದೇಶಕರಾಗಿ ಮತ್ತು ರಾಷ್ಟ್ರೀಯ ಗ್ರಾಮೀಣ

ಜೀವನೋಪಾಯ ಪ್ರಚಾರ ಸಂಘದ ಮುಖ್ಯ ಕಾರ್ಯನಿರ್ವಾಹಕ ಅಧಿಕಾರಿಯಾಗಿ ಇವರು ಸಚಿವಾಲಯ/ ಇಲಾಖೆಯ ಉಸ್ತುವಾರಿ ಸಚಿವರೊಂದಿಗೆ ವ್ಯವಹರಿಸುತ್ತಾರೆ. ಇವರು ಸಂಘದ ಪದನಿಮಿತ್ತ ಅಧ್ಯಕ್ಷರಾಗಿರಬೇಕು. ರಾಷ್ಟ್ರೀಯ ಗ್ರಾಮೀಣ ಜೀವನೋಪಾಯ ಪ್ರಚಾರ ಸಂಘವು ಒಪ್ಪಂದದ ಮೇಲೆ ಮುಕ್ತ ಮಾರುಕಟ್ಟೆಯ ವೃತ್ತಿಪರರ ಬಹುಶಿಸ್ತಿನ ತಂಡವನ್ನು ಒಳಗೊಂಡಿರುತ್ತದೆ, ಮತ್ತು ರಾಷ್ಟ್ರೀಯ ಗ್ರಾಮೀಣ ಜೀವನೋಪಾಯ ಅಭಿಯಾನ ಮತ್ತು ರಾಜ್ಯ ಗ್ರಾಮೀಣ ಜೀವನೋಪಾಯ ಅಭಿಯಾನಗಳಿಗೆ ತಮ್ಮ ಅಭಿಯಾನ ಉದ್ದೇಶಗಳ ಅನುಷ್ಠಾನದಲ್ಲಿ ವ್ಯಾಪಕ ಶ್ರೇಣಿಯ ವೃತ್ತಿಪರ ಮತ್ತು ತಾಂತ್ರಿಕ ಬೆಂಬಲವನ್ನು ಒದಗಿಸಲು ಅಗತ್ಯವಾದ ಸಹಾಯಕ ಸಿಬ್ಬಂದಿಯನ್ನು ಒಳಗೊಂಡಿರುತ್ತದೆ.

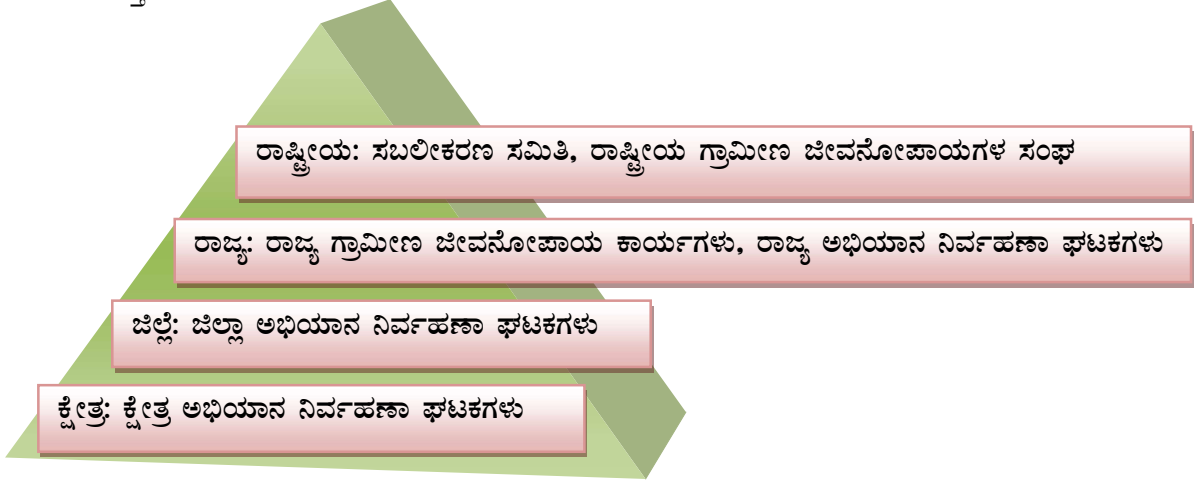

ರಾಷ್ಟ್ರೀಯ ಗ್ರಾಮೀಣ ಜೀವನೋಪಾಯಗಳ ಅಭಿಯಾನವು ಕೆಳಗೆ ನಮೂದಿಸಿದ ಪಂಚ ಸೂತ್ರದಿಂದ ಮಾರ್ಗದರ್ಶಿಸಲ್ಪಟ್ಟಿದೆ.

1. ನಿಯಮಿತ ಸಭೆಗಳು
2. ನಿಯಮಿತ ಉಳಿತಾಯ
3. ನಿಯಮಿತ ಅಂತರ್-ಸಾಲ
4. ಸಾಲಗಳ ಸಕಾಲಿಕ ಮರುಪಾವತಿ
5. ನವೀಕೃತ ಲೆಕ್ಕ ಪುಸ್ತಕಗಳು

ರಾಷ್ಟ್ರೀಯ ಗ್ರಾಮೀಣ ಜೀವನೋಪಾಯಗಳ ಅಭಿಯಾನವು ಪ್ರತಿಪಾದಿಸುವ ದಶ (10) ಸೂತ್ರಗಳು, ಅಂದರೆ

1. ಆರೋಗ್ಯ ಮತ್ತು ನೈರ್ಮಲ್ಯ
2. ಶಿಕ್ಷಣ
3. PRI ಗಳಲ್ಲಿ ಸಕ್ರಿಯ ಒಳಗೊಳ್ಳುವಿಕೆ
4. ಹಕ್ಕುಗಳು ಮತ್ತು ಯೋಜನೆಗಳಿಗೆ ಪ್ರವೇಶ
5. ಸುಸ್ಥಿರ ಜೀವನೋಪಾಯಗಳು

1.3.7 ಗುರಿ

ಭಾರತ ಸರ್ಕಾರದ ಗ್ರಾಮೀಣಾಭಿವೃದ್ಧಿ ಸಚಿವಾಲಯವು ಸ್ವರ್ಣಜಯಂತಿ ಗ್ರಾಮ ಸ್ವರೋಜಗಾರ್ ಯೋಜನೆಯನ್ನು "ಆಜೀವಿಕ"- ರಾಷ್ಟ್ರೀಯ ಗ್ರಾಮೀಣ ಜೀವನೋಪಾಯ ಅಭಿಯಾನ ಎಂದು ಪುನರ್ನಿರ್ದೇಶಿಸಿದೆ ಮತ್ತು ಇದನ್ನು 2010-2011 ರಿಂದ ಅನುಷ್ಠಾನಗೊಳಿಸಲಾಗುತ್ತಿದೆ. ರಾಜ್ಯ ಸರ್ಕಾರವು ಈ ಯೋಜನೆಯನ್ನು "ಸಂಜೀವಿನಿ" ಹೆಸರಿನಲ್ಲಿ ಕರ್ನಾಟಕ ರಾಜ್ಯ ಗ್ರಾಮೀಣ ಜೀವನೋಪಾಯ ಪ್ರಚಾರ ಸಂಘದ ಮೂಲಕ ಹಂತ ಹಂತವಾಗಿ ಅನುಷ್ಠಾನಗೊಳಿಸುತ್ತಿದೆ.

1.4 ಸಮಸ್ಯೆ ಹೇಳಿಕೆ

ಯೋಜನೆಯ ಫಲಿತಾಂಶವು ಸಬಲೀಕರಣ, ವಿಶ್ವಾಸ, ನಾಯಕತ್ವ ಗುಣಗಳು, ಸಾರ್ವಜನಿಕ ಮತ್ತು ಖಾಸಗಿ ಕ್ಷೇತ್ರಗಳಲ್ಲಿ ನಿರ್ಧಾರ ತೆಗೆದುಕೊಳ್ಳುವುದು, ರಾಜಕೀಯ, ಆರ್ಥಿಕ, ಸಾಮಾಜಿಕ ಚಟುವಟಿಕೆಗಳಲ್ಲಿ ಭಾಗವಹಿಸುವುದು, ಉತ್ತಮ ಸಮುದಾಯದ ನೆಟ್‌ವರ್ಕಿಂಗ್ ಮತ್ತು ಭಾಗವಹಿಸುವಿಕೆ ಕುರಿತು ಜಾಗೃತಿ ಮೂಡಿಸುವುದು. ಆರ್ಥಿಕ ಮತ್ತು ಆರ್ಥಿಕ ಸ್ಥಿರತೆಯು ಮೂಲಭೂತ ಮೂಲಸೌಕರ್ಯಗಳ ಅಭಿವೃದ್ಧಿಗೆ ಮತ್ತು ಕುಟುಂಬ ಮತ್ತು ಸಮುದಾಯದ ಅಗತ್ಯಗಳಿಗೆ ಕಾರಣವಾಗಬಹುದು. ಇದು ಅವರ ಆರ್ಥಿಕ ಮತ್ತು ಹಣಕಾಸು ಸ್ಥಿತಿಯನ್ನು ಮತ್ತಷ್ಟು ಸ್ವಾವಲಂಬಿಯಾಗಿ ಹೆಚ್ಚಿಸುತ್ತದೆ. ಬದಲಾವಣೆಗಳು ಅಥವಾ ಯೋಜನೆಯಲ್ಲಿ ಒಬ್ಬರು ಪ್ರವೇಶಿಸಬಹುದಾದ ಪರಿಣಾಮವು ಸಮುದಾಯದ ಒಟ್ಟಾರೆ ಅಭಿವೃದ್ಧಿಯಾಗಿದೆ. ಮಹಿಳೆಯರು ಸಾಮಾಜಿಕ ಸೇರ್ಪಡೆ, ಆರ್ಥಿಕ ಸ್ವಾತಂತ್ರ್ಯ ಮತ್ತು ಆರ್ಥಿಕ ಸ್ಥಿರತೆಯ ಭಾಗವಾಗುವುದು ತಮ್ಮನ್ನು ತಾವು ಸಬಲೀಕರಣಗೊಳಿಸಲು ಕೊಡುಗೆ ನೀಡಬಹುದು.

1.4.1 ಮೌಲ್ಯಮಾಪನದ ಉದ್ದೇಶಗಳು

ಸಮೀಕ್ಷೆಯು ಅಭಿಯಾನ ವಿಧಾನದ ಅವಿಭಾಜ್ಯ ಅಂಗವಾಗಿದ್ದು, ಸ್ವ ಸಹಾಯ ಗುಂಪುಗಳ ಸ್ಥಿತಿಗತಿ ಮತ್ತು ಕಾರ್ಯಕ್ಷಮತೆಯನ್ನು ಅಧ್ಯಯನ ಮಾಡಲು ಸ್ವ ಸಹಾಯ ಗುಂಪುಗಳಲ್ಲಿ ಹೊಸ ಮಧ್ಯಸ್ಥಿಕೆಗಳ ಅಗತ್ಯವನ್ನು ಪರಿಶೀಲಿಸಲು ಕಾರ್ಯಕ್ರಮದ ಮೌಲ್ಯಮಾಪನವನ್ನು ಮತ್ತು ಮತ್ತು ಅದರ ಸದಸ್ಯರ ಸಾಮಾಜಿಕ -ಆರ್ಥಿಕ ಸ್ಥಿತಿಯ ಮೇಲೆ ಪ್ರಭಾವವನ್ನು ಅನುಮತಿಸುತ್ತದೆ [ಹಣಕಾಸು ಮತ್ತು ಗ್ರೇಡ್ 1 ಸೇರಿದಂತೆ]

- ಮಹಿಳೆಯರು ಕೈಗೊಂಡ ಚಟುವಟಿಕೆಗಳನ್ನು ಪರಿಶೀಲಿಸಲು ಮತ್ತು ಅವರ ಕಾರ್ಯಕ್ಷಮತೆಯನ್ನು ನಿರ್ಣಯಿಸಲು.
- ಸ್ವ ಸಹಾಯ ಗುಂಪುಗಳು ಎದುರಿಸುತ್ತಿರುವ ಸವಾಲುಗಳನ್ನು ಗುರುತಿಸಲು ನಿಧಿಗಳು ಮತ್ತು ಸಾಲಗಳನ್ನು ಪಡೆಯುವಲ್ಲಿ ಬ್ಯಾಂಕುಗಳ ಸಂಪರ್ಕಕ್ಕೆ ಸಂಬಂಧಿಸಿದಂತೆ.
- ಸ್ವ ಸಹಾಯ ಗುಂಪುಗಳ ಒಕ್ಕೂಟದ ಕಾರ್ಯವೈಖರಿ ಮತ್ತು ಒಕ್ಕೂಟಗಳು ಎದುರಿಸುತ್ತಿರುವ ಸಮಸ್ಯೆಗಳು ಮತ್ತು ಸ್ವ ಸಹಾಯ ಗುಂಪುಗಳ ಸದಸ್ಯರ ಮೇಲೆ ಅದರ ಪ್ರಭಾವವನ್ನು ಅಧ್ಯಯನ ಮಾಡಲು.
- ಸ್ವ ಸಹಾಯ ಗುಂಪುಗಳ ತರಬೇತಿ ಸಮರ್ಪಕತೆ ಮತ್ತು ಅವಶ್ಯಕತೆಗಳನ್ನು ಪರಿಶೀಲಿಸಲು.
- ಪ್ರಾದೇಶಿಕ ತರಬೇತಿ ಸಂಸ್ಥೆಗಳ ಕಾರ್ಯವೈಖರಿ ಮತ್ತು ಅವುಗಳ ಕಾರ್ಯಗಳು, ಲಭ್ಯವಿರುವ ಸಂಪನ್ಮೂಲಗಳು ಮತ್ತು ತರಬೇತಿಯನ್ನು ನಿರ್ವಹಿಸುವಲ್ಲಿ ಎದುರಾಗುವ ಸವಾಲುಗಳನ್ನು ಮೌಲ್ಯಮಾಪನ ಮಾಡುವುದು.
- ಯೋಜನೆಯ ಅನುಷ್ಠಾನದಲ್ಲಿನ ನಿರ್ಬಂಧಗಳನ್ನು ಗುರುತಿಸಲು ಮತ್ತು ಅದರ ಸುಧಾರಣೆಗೆ ಕ್ರಮಗಳನ್ನು ಸೂಚಿಸಲು.

ಕೋಷ್ಟಕ 1: ಇತರ ಕಾರ್ಯಕ್ರಮಗಳೊಂದಿಗೆ ಹೋಲಿಕೆ

ಸಮಗ್ರ ಗ್ರಾಮೀಣ ಅಭಿವೃದ್ಧಿ ಕಾರ್ಯಕ್ರಮ	ಸ್ವರ್ಣಜಯಂತಿ ಗ್ರಾಮ ಸ್ವರೋಜಗಾರ್ ಯೋಜನೆ	ರಾಷ್ಟ್ರೀಯ ಗ್ರಾಮೀಣ ಜೀವನೋಪಾಯ ಅಭಿಯಾನ
ಬಡತನ ರೇಖೆಗಿಂತ ಕೆಳಗಿರುವ ಸಣ್ಣ ಮತ್ತು ಅತಿಸಣ್ಣ ರೈತರು, ಕೃಷಿ ಕಾರ್ಮಿಕರು ಮತ್ತು ಗ್ರಾಮೀಣ ಕುಶಲಕರ್ಮಿಗಳನ್ನು ಗುರಿಯಾಗಿರಿಸಿಕೊಳ್ಳಲಾಗಿದೆ.	ಮಹಿಳಾ ಗುಂಪನ್ನು ಗುರಿಯಾಗಿರಿಸಿಕೊಂಡಿದೆ.	ಬಹು ಪಾಲುದಾರರೊಂದಿಗೆ ಬಡವರಿಗಾಗಿ ಸಂಸ್ಥೆಗಳನ್ನು ನಿರ್ಮಿಸುವುದು.
ಸ್ವ-ಉದ್ಯೋಗ ಕಾರ್ಯಕ್ರಮ	ಸ್ವ ಸಹಾಯ ಗುಂಪು ಮೂಲಕ ಸ್ವ-ಉದ್ಯೋಗ	ಜೀವನೋಪಾಯ ಕಾರ್ಯಕ್ರಮ
ಬಡವರ ವಿಭಿನ್ನ ಜೀವನೋಪಾಯದ ಅಗತ್ಯಗಳನ್ನು ಪೂರೈಸಲಿಲ್ಲ.	ಸಾಮೂಹಿಕ ಉದ್ಯಮವು ಸಮುದಾಯ ಚಾಲನೆಯಾಗಿರುತ್ತದೆ.	

ಕೋಷ್ಟಕ 2: ಕರ್ನಾಟಕದಲ್ಲಿ ರಾಜ್ಯ ಗ್ರಾಮೀಣ ಜೀವನೋಪಾಯ ಅಭಿಯಾನ ಅಡಿಯಲ್ಲಿ ಸ್ವ-ಸಹಾಯ ಗುಂಪುಗಳ

ವಿಶಿಷ್ಟತೆ

ಸಾಮಾಜಿಕ ಸಜ್ಜುಗೊಳಿಸುವಿಕೆ	ಪ್ರತಿ ಹಂತದಲ್ಲಿ ಸಮುದಾಯ ಭಾಗವಹಿಸುವಿಕೆ, ಕೊನೆಯ ವ್ಯಕ್ತಿಯನ್ನು ತಲುಪುವುದು
ಸಾಮರ್ಥ್ಯದ ಅಭಿವೃದ್ಧಿ ಮತ್ತು ಸಾಮಾಜಿಕ ಸೇರ್ಪಡೆ	ಮುಖ್ಯವಾಹಿನಿಗೆ ಸೀಮಿತಗೊಳಿಸಲಾಗಿದೆ
ಜೀವನೋಪಾಯ ಉತ್ತೇಜನ	ಕೃಷಿ ಮತ್ತು ಸಂಬಂಧಿತ ಚಟುವಟಿಕೆಗಳು ಮಾರುಕಟ್ಟೆ ಸೃಷ್ಟಿ, ಮಾರುಕಟ್ಟೆ ಮತ್ತು ಉದ್ಯೋಗ ಕೌಶಲ್ಯಗಳು, ಅಂತರ್ಗತ ಕುಶಲಕರ್ಮಿ ಕೌಶಲ್ಯಗಳನ್ನು ಉತ್ತೇಜಿಸುವುದು
ಹಣಕಾಸು ಸಂಬಂಧಗಳು	ಪೂರ್ವಭಾವಿ ಮತ್ತು ಪರಿಣಾಮಕಾರಿ ಬ್ಯಾಂಕ್ ಸಂಬಂಧ, ಸುರಕ್ಷಿತ ಮತ್ತು ಆರ್ಥಿಕ ಲಾಭದಾಯಕ ಅಭ್ಯಾಸಗಳು
ಅರ್ಹತೆ ಮತ್ತು ಹೆಚ್ಚುವರಿ ಪ್ರಯೋಜನಗಳಿಗಾಗಿ ಪಾಲುದಾರಿಕೆ ಪ್ರಮುಖ ಅರ್ಹತೆಗಳನ್ನು ತಲುಪುವುದು.	ಪ್ರಮುಖ ಪ್ರಯೋಜನಗಳನ್ನು ತಲುಪುವುದು, ಸಮಗ್ರ ಲಾಭಕ್ಕಾಗಿ ಪೂರ್ವಭಾವಿ ಪಾಲುದಾರಿಕೆ.

1.5 ಈ ಅಧ್ಯಯನಕ್ಕೆ ಸಂಬಂಧಿಸಿದ ಹಿಂದಿನ ಸಾಹಿತ್ಯ, ಹಿಂದಿನ ಮೌಲ್ಯಮಾಪನ ಅಧ್ಯಯನಗಳ ವಿಮರ್ಶೆ.

ಈ ವಿಭಾಗದಲ್ಲಿ ಎರಡು ಆಯಾಮಗಳು ಒಳಗೊಂಡಿವೆ, ಒಂದು ಸಂಶೋಧನೆ ಮತ್ತು ಲಿಂಗ ಘಟಕದ ಪುಸ್ತಕಗಳ ಉಲ್ಲೇಖಗಳು ಇದು ಯೋಜನೆಯಲ್ಲಿ ಸ್ತ್ರೀವಾದಿ ಸಂಶೋಧನಾ ವೈಧಾನಿಕತೆಯ ಪ್ರಭಾವ/ಪಾತ್ರದ ಮೇಲೆ ಹೆಚ್ಚು ಬೆಳಕು ಚೆಲ್ಲುತ್ತದೆ. ಆದ್ದರಿಂದ ಸಂಶೋಧನೆಯನ್ನು ಸ್ತ್ರೀವಾದಿ ದೃಷ್ಟಿಕೋನದಿಂದ ಅರ್ಥಮಾಡಿಕೊಳ್ಳುವ ಪ್ರಸ್ತುತತೆಯನ್ನು ತರಲು. ಈ ಉಲ್ಲೇಖಗಳು ಕೇಂದ್ರೀಕೃತ ಗುಂಪು ಚರ್ಚೆಗಳು, ಪ್ರಕರಣ ಅಧ್ಯಯನಗಳು ಮತ್ತು ಮಾದರಿಗಳ ಸಂಗ್ರಹ ಮತ್ತು ವಿಶ್ಲೇಷಣೆಯಲ್ಲಿ ಸಂಶೋಧಕರಿಗೆ ಮಾರ್ಗದರ್ಶನ ನೀಡಲು ಸಾಧ್ಯವಾಗಿದೆ.

ಎರಡನೇ ಆಯಾಮವು ಸ್ವ ಸಹಾಯ ಗುಂಪುಗಳ ಮೇಲಿನ ಉಲ್ಲೇಖವಾಗಿದೆ. ಈ ವಿಭಾಗವು ಸ್ತ್ರೀವಾದಿ ಸಂಶೋಧನೆ ಮತ್ತು ದೃಷ್ಟಿಕೋನಗಳ ಅನ್ವಯವನ್ನು ಮೌಲ್ಯೀಕರಿಸುವುದು. ಸ್ತ್ರೀವಾದಿ ಸಂಶೋಧನಾ ವೈಧಾನಿಕತೆಯ ಅನ್ವಯವಿಲ್ಲದೆ

ಸ್ವ ಸಹಾಯ ಗುಂಪಿನ ಸದಸ್ಯರ ಸಬಲೀಕರಣವನ್ನು ಅಧ್ಯಯನಗಳು ಎತ್ತಿ ತೋರಿಸುತ್ತವೆ, ಆದರೆ ಈ ಮೂಲಗಳು ಮಹಿಳಾ ಸಬಲೀಕರಣದ ಕೆಲವು ಕ್ಷೇತ್ರಗಳ ಬಗ್ಗೆ ಒಳನೋಟಗಳನ್ನು ನೀಡಲು ಸಾಧ್ಯವಾಗಿದೆ.

ಈ ಆಯಾಮಗಳು ಸಂಶೋಧನೆ ಮತ್ತು ಸಿದ್ಧಾಂತಗಳ ದೃಷ್ಟಿಕೋನದಿಂದ ಮುಖ್ಯವಾಗಿವೆ.

1 ನೇ ಆಯಾಮ

ಕ್ರಿಯೆಯಲ್ಲಿ ಸ್ತ್ರೀವಾದಿ ಸಮಾಲೋಚನೆ -ಜೋಸೆಲಿನ್ ಚಾಪ್ಲಿನ್ - ಸೇಜ್ ಪ್ರಕಟಣೆಗಳು

ಸಮಾಲೋಚಕರು, ಥೆರಪಿಸ್ಟ್‌ಗಳು, ಪ್ರಶಿಕ್ಷಣಾರ್ಥಿಗಳು ಮತ್ತು ಸಮಾಜವು ಮಾನಸಿಕವಾಗಿ ಅವರ ಮೇಲೆ ಹೇಗೆ ಪರಿಣಾಮ ಬೀರುತ್ತದೆ ಎಂಬುದರ ಕುರಿತು ಆಳವಾದ ತಿಳುವಳಿಕೆಯನ್ನು ಬಯಸುವ ಇತರರಿಗೆ ಕ್ರಿಯೆಯಲ್ಲಿ ಸ್ತ್ರೀವಾದಿ ಸಮಾಲೋಚನೆಯ ಪರಿಷ್ಕೃತ ಮತ್ತು ನವೀಕರಿಸಿದ ಆವೃತ್ತಿಯು ಸೂಕ್ತ ಸಂಪನ್ಮೂಲವಾಗಿದೆ. ಸ್ತ್ರೀವಾದಿ ಸಿದ್ಧಾಂತದ ಮೇಲೆ ಚಿತ್ರಿಸುತ್ತಾ, ಜೋಸೆಲಿನ್ ಚಾಪ್ಲಿನ್ ಆಳವಾಗಿ ಬೇರೂರಿರುವ ಕ್ರಮಾನುಗತವಾದ ಆಲೋಚನಾ ವಿಧಾನಗಳನ್ನು ನಮ್ಮ ಜೀವನದ ಪ್ರತಿಯೊಂದು ಹಂತದಲ್ಲೂ ವ್ಯಾಪಿಸಿದೆ ಎಂದು ತಿಳಿಸಿರುತ್ತಾರೆ.

ಲೇಖಕರು ಪರ್ಯಾಯ ಲಯ ಮಾದರಿಯನ್ನು ಪ್ರಸ್ತುತಪಡಿಸುತ್ತಾರೆ, ಅದು ಸಮಾಲೋಚನೆಯಲ್ಲಿ ಅನ್ವಯಿಸಿದಾಗ ಆತ್ಮವಿಶ್ವಾಸ, 'ಸಂಪೂರ್ಣತೆ' ಮತ್ತು ಸಂಬಂಧಗಳನ್ನು ಸುಧಾರಿಸುತ್ತದೆ. ಈ ಮಾದರಿಯಲ್ಲಿ ಆಪ್ತಸಮಾಲೋಚಕರನ್ನು ಪರಿಣಿತರಾಗಿ ಅಥವಾ ವೈದ್ಯರಾಗಿ ನೋಡಲಾಗುವುದಿಲ್ಲ ಮತ್ತು ಕಕ್ಷಿದಾರರು ರೋಗಿಯಲ್ಲ, ಅವರು ಇಬ್ಬರು ಸಮಾನ ಆದರೆ ವಿಭಿನ್ನ ಜನರು ಕಕ್ಷಿದಾರರ ಜೀವನವನ್ನು ಅರ್ಥಮಾಡಿಕೊಳ್ಳಲು ಮತ್ತು ಸುಧಾರಿಸಲು 'ಸುಳಿವು'ಗಳನ್ನು ಬಳಸುತ್ತಾರೆ. ವಿವರಿಸಲು ಲೇಖಕರು ಉದ್ದಕ್ಕೂ ಎದ್ದುಕಾಣುವ ಉದಾಹರಣೆಗಳನ್ನು ಒಳಗೊಂಡಿದೆ.

ಮಹಿಳಾ ಅಧ್ಯಯನದ ಸಿದ್ಧಾಂತಗಳು, ಗ್ಲೋರಿಯಾ ಬೌಲ್ಸ್ ಮತ್ತು ರೆನೆಟ್ ಜ್ಯೂಲಿ-ಕ್ಲೈನ್ ಸಂಪಾದಿಸಿದ್ದಾರೆ. ಮಹಿಳಾ ಅಧ್ಯಯನಗಳು: ಕ್ಯಾಲಿಫೋರ್ನಿಯಾ ವಿಶ್ವವಿದ್ಯಾಲಯ, ಬರ್ಕ್ಲಿ, 1980- ರುಟ್ಲೆಡ್ಜ್

ಬರಹಗಾರರು ಕೆಲವು ಊಹೆಗಳನ್ನು ಒಪ್ಪುತ್ತಾರೆ ಮಹಿಳಾ ಅಧ್ಯಯನವು ಸಾಮಾಜಿಕ ಬದಲಾವಣೆಗೆ ಶಿಕ್ಷಣ, ಮಹಿಳಾ ಚಳುವಳಿಯೊಂದಿಗೆ ನಿಕಟ ಸಂಬಂಧ ಹೊಂದಿದೆ, ಮಹಿಳೆಯರ ಸ್ಥಿತಿಯನ್ನು ಸುಧಾರಿಸುವ ಗುರಿಯು ಸಂಪೂರ್ಣವಾಗಿ ನ್ಯಾಯಸಮ್ಮತವಾಗಿದೆ, ಏಕೆಂದರೆ ಯಾವುದೇ ಶೈಕ್ಷಣಿಕ ಶಿಸ್ತು ತಟಸ್ಥ ಮತ್ತು ಮೌಲ್ಯ-ಮುಕ್ತವಾಗಿಲ್ಲ; ಮತ್ತು, ಗ್ಲೋರಿಯಾ ಬೌಲ್ಸ್ ತನ್ನ ಅಧ್ಯಯನದ ಪರಿಚಯದಲ್ಲಿ ಹೇಳುವಂತೆ, "ಮಹಿಳಾ ಅಧ್ಯಯನಗಳು, ಮಹಿಳೆಯರನ್ನು ವಿಚಾರಣೆಯ ಕೇಂದ್ರದಲ್ಲಿ ಇರಿಸುವ ಮೂಲಕ, ಜ್ಞಾನಕ್ಕೆ ನಿಜವಾಗಿಯೂ ಹೊಸ ಮತ್ತು ಅಗತ್ಯವಾದ ವೈಧಾನಿಕತೆಯನ್ನು ಹೊಂದಿರುತ್ತದೆ. ಈ ಸಂಗ್ರಹವು ಮಹಿಳಾ ಅಧ್ಯಯನದ ಸಂಬಂಧದ ವಿವರವಾದ ಪರಿಶೋಧನೆಯಿಂದ ಭಿನ್ನವಾಗಿದೆ. ಜ್ಞಾನದ ರಚನೆ ಮತ್ತು ಅದನ್ನು ಸ್ವಾಧೀನಪಡಿಸಿಕೊಳ್ಳುವ ವಿಧಾನಗಳು ನಾವು ಮಾಡಲು ಬಯಸುತ್ತೇವೆ. ಸ್ತ್ರೀವಾದಿ ವಿಧಾನದ ಬಗ್ಗೆ ಆಲೋಚನೆಗಳು, "ಮಹಿಳಾ ಅಧ್ಯಯನಗಳಲ್ಲಿನ ವಿಧಾನಗಳು ಮೂಲಭೂತವಾಗಿ ಇತರ ಸಾಮಾಜಿಕ ವಿಜ್ಞಾನಗಳು ಮತ್ತು ಮಾನವಿಕತೆಗಳಂತೆಯೇ ಇರುತ್ತವೆ ಎಂಬ ಕೊಯ್ನರ್ ಅವರ ದೃಷ್ಟಿಕೋನವನ್ನು ಸೂಚ್ಯವಾಗಿ ತೆಗೆದುಕೊಳ್ಳುತ್ತದೆ.

ಮಹಿಳಾ ಅಧ್ಯಯನವು ಸಾಮಾಜಿಕ ಬದಲಾವಣೆಗೆ ಶಿಕ್ಷಣ, ಮಹಿಳಾ ಚಳುವಳಿಯೊಂದಿಗೆ ನಿಕಟ ಸಂಬಂಧ ಹೊಂದಿದೆ. ಮಹಿಳೆಯರ ಸ್ಥಿತಿಯನ್ನು ಸುಧಾರಿಸುವ ಗುರಿಯು ಸಂಪೂರ್ಣವಾಗಿ ನ್ಯಾಯಸಮ್ಮತವಾಗಿದೆ, ಏಕೆಂದರೆ

ಯಾವುದೇ ಶೈಕ್ಷಣಿಕ ಶಿಸ್ತು ತಟಸ್ಥ ಮತ್ತು ಮೌಲ್ಯ-ಮುಕ್ತವಾಗಿಲ್ಲ ಮತ್ತು ಗೋರಿಯಾ ಬೌಲ್ಸ್ ತನ್ನ ಅಧ್ಯಯನದ ಪರಿಚಯದಲ್ಲಿ ಹೇಳುವಂತೆ, "ಮಹಿಳಾ ಅಧ್ಯಯನಗಳು, ಮಹಿಳೆಯರನ್ನು ವಿಚಾರಣೆಯ ಕೇಂದ್ರದಲ್ಲಿ ಇರಿಸುವ ಮೂಲಕ ಜ್ಞಾನಕ್ಕೆ ನಿಜವಾಗಿಯೂ ಹೊಸ ಮತ್ತು ಅಗತ್ಯವಾದ ವಿಧಾನವನ್ನು ಹೊಂದಿರುತ್ತದೆ. ಈ ಸಂಗ್ರಹವು ಮಹಿಳಾ ಅಧ್ಯಯನದ ಸಂಬಂಧದ ವಿವರವಾದ ಪರಿಶೋಧನೆಯಿಂದ ಭಿನ್ನವಾಗಿದೆ. ಜ್ಞಾನದ ರಚನೆ ಮತ್ತು ಅದನ್ನು ಸ್ವಾಧೀನಪಡಿಸಿಕೊಳ್ಳುವ ವೈಧಾನಿಕತೆಗಳನ್ನು ನಾವು ಮಾಡಲು ಬಯಸುತ್ತೇವೆ. ಲೇಖಕರು ಮಹಿಳಾ ಅಧ್ಯಯನವನ್ನು ಈ ಸನ್ನಿವೇಶದಲ್ಲಿ ಹೊಂದಿಸಲು ಪ್ರಯತ್ನಿಸುತ್ತಾರೆ. ಇತರ ಶೈಕ್ಷಣಿಕ ವಿಭಾಗಗಳ ವಿಕಸನ ಮತ್ತು ಉನ್ನತ ಶಿಕ್ಷಣದ ಇತರ ನಿರ್ಣಾಯಕ ಸಿದ್ಧಾಂತಗಳಿಗೆ ಅದರ ಸಂಬಂಧವನ್ನು ಪರಿಶೀಲಿಸುತ್ತಾರೆ. ರೆನೇಟ್ ಡ್ಯೂಯೆಲ್ಲಿ-ಕ್ಲೈನ್ ಅವರ ಪ್ರಬಂಧ, "ನಾವು ಏನು ಮಾಡಬೇಕೆಂಬುದನ್ನು ಹೇಗೆ ಮಾಡುವುದು. ಸ್ತ್ರೀವಾದಿ ವೈಧಾನಿಕತೆಗಳ ಬಗ್ಗೆ ಆಲೋಚನೆಗಳು" ಮಹಿಳಾ ಅಧ್ಯಯನಗಳಲ್ಲಿನ ವಿಧಾನಗಳು ಇತರ ಸಾಮಾಜಿಕ ವಿಜ್ಞಾನಗಳು ಮತ್ತು ಮಾನವಿಕತೆಗಳಂತೆಯೇ ಇರುತ್ತವೆ ಎಂದು ಕೊಯ್ಸರ್ ಅವರ ದೃಷ್ಟಿಕೋನವನ್ನು ಸೂಚ್ಯವಾಗಿ ತೆಗೆದುಕೊಳ್ಳುತ್ತದೆ. ಮಹಿಳಾ ಅಧ್ಯಯನದ ಸಂಶೋಧನೆಯು ಮಹಿಳೆಯರ ಮೇಲೆ ಮಾತ್ರವಲ್ಲ, ಮಹಿಳೆಯರಿಗಾಗಿ ಇರಬೇಕು ಎಂದು ಅವರು ವಾದಿಸುತ್ತಾರೆ ಮತ್ತು ಪಾರಂಪರಿಕ ಸಾಮಾಜಿಕದ "ವಸ್ತುನಿಷ್ಠವಾದ" ಸಂಶೋಧನೆಯ ವಿರುದ್ಧವಾಗಿ "ಅಂತರ್ ವ್ಯಕ್ತಿನಿಷ್ಠ" ಕ್ರಮ-ಆಧಾರಿತ ಸಂಶೋಧನೆಯ ನಿರಂತರ ಉದಾಹರಣೆಯನ್ನು ಒದಗಿಸುತ್ತದೆ. ವಿಜ್ಞಾನಗಳು ಮಹಿಳಾ ಅಧ್ಯಯನವು ತನ್ನದೇ ಆದ ಒಂದು ಶೈಕ್ಷಣಿಕ ಶಿಸ್ತಾಗಿರಬೇಕು ಎಂದು ಡ್ಯೂಯೆಲ್ಲಿ-ಕ್ಲೈನ್ ಒಪ್ಪಿಕೊಳ್ಳುತ್ತಾರೆ ಮತ್ತು ಸ್ತ್ರೀವಾದಿ ವಿಧಾನವನ್ನು ಅಭಿವೃದ್ಧಿಪಡಿಸುವುದು ಮತ್ತು ಕಲಿಸುವುದು ಶಿಸ್ತಿನ ಅಗತ್ಯ ಯೋಜನೆಯಾಗಿದೆ ಎಂದು ಸೂಚಿಸುತ್ತದೆ.

ಕರೋಲ್ ಟ್ರೂಮನ್, ಡೊನ್ನಾ ಎಂ. ಮಾರ್ಟಿನ್, ಬೆತ್ ಹಂಫ್ರಿಸ್ ಅವರಿಂದ ಸಂಶೋಧನೆ ಮತ್ತು ಅಸಮಾನತೆಯನ್ನು ಸಂಸ್ಕರಿಸಲಾಗಿದೆ

ಸಾಮಾಜಿಕ ಸಂಶೋಧನೆಯ ಪ್ರಬಲವಾದ ಸಂಶೋಧನಾ ಮಾದರಿಗಳು ಅನೇಕ ಅಂಚಿನಲ್ಲಿರುವ ಗುಂಪುಗಳ ದೃಷ್ಟಿಕೋನಗಳನ್ನು ಪ್ರತಿನಿಧಿಸುವಲ್ಲಿ ವಿಫಲವಾಗಿವೆ ಎಂದು ವಿವಿಧ ಹಿನ್ನೆಲೆಯ ಸಂಶೋಧಕರು ಗಮನಿಸಿದ್ದಾರೆ. ಈ ಸಂಗ್ರಹದ ಲೇಖಕರು ಜನಾಂಗೀಯತೆ, ಲೈಂಗಿಕ ದೃಷ್ಟಿಕೋನ ಮತ್ತು ಗುರುತು, ಅಂಗವೈಕಲ್ಯ, ಲಿಂಗ ಮತ್ತು ಜನಾಂಗೀಯತೆ, ಆರೋಗ್ಯ ಮತ್ತು ವೃದ್ಧಾಪ್ಯದಂತಹ ಸಮಸ್ಯೆಗಳನ್ನು ನೋಡುವುದರ ಮೂಲಕ ಅಸಮತೋಲನವನ್ನು ಎತ್ತಿ ತೋರಿಸುತ್ತಾರೆ. ಅಂಚಿನಲ್ಲಿರುವ ಗುಂಪುಗಳನ್ನು ಸಂಶೋಧನೆಯಲ್ಲಿ ಉದ್ದೇಶಿಸಿರುವ ಜನರ ಗುಂಪುಗಳ ನಡುವೆ ನಡೆಸಲಾದ ಸಂಶೋಧನೆಯಲ್ಲಿ ಉದ್ದೇಶಿಸಲಾಗಿದೆ. ಆದರೆ ಅವುಗಳಿಗೆ ಏನು ಹೇಳಬೇಕೆಂಬುದರ ಬಗ್ಗೆ ವಿರಳವಾಗಿ ನಿಯಂತ್ರಣವಿರುತ್ತದೆ.

ವ್ಯಾಪಕ ಹಿನ್ನೆಲೆ ಸಂಸ್ಕೃತಿಗಳು ಮತ್ತು ರಾಷ್ಟ್ರೀಯತೆಗಳ ಕೊಡುಗೆದಾರರಿಂದ ಬರೆಯಲ್ಪಟ್ಟ ಅಧ್ಯಾಯಗಳು ಸಾಮಾಜಿಕ ವೈವಿಧ್ಯತೆ ಮತ್ತು ಸಂಶೋಧನೆಯೊಳಗಿನ ವಿಭಜನೆಯ ಸಮಸ್ಯೆಗಳನ್ನು ಬಗೆಹರಿಸುವ ಮಾರ್ಗವನ್ನು ಅನ್ವೇಷಿಸುತ್ತವೆ. ವಿಮೋಚನಾ ಸಂಶೋಧನಾ ಮಾದರಿಯ ಮೂಲಕ ಅವುಗಳನ್ನು ಪರಿಹರಿಸಬಹುದೇ ಎಂದು ಪರಿಗಣಿಸುವಾಗ, ಪುಸ್ತಕವು ತಾತ್ವಿಕ ಗುತ್ತಿಗೆದಾರರು ಮತ್ತು ಅಂತಹ ಸಂಶೋಧನಾ ವೈಧಾನಿಕತೆಯ ಕ್ರಮಶಾಸ್ತ್ರೀಯ ಪರಿಣಾಮಗಳನ್ನು ಉದಾಹರಣೆಯಾಗಿ ಪರಿಶೀಲಿಸುತ್ತದೆ.

ಸ್ತ್ರೀವಾದಿ ವಿಧಾನಗಳನ್ನು ಮರು-ಪ್ರಸ್ತುತಪಡಿಸುವುದು: ಅಂತರ್ ಶಿಸ್ತಿಯ ಪರಿಶೋಧನೆಗಳು, ಕಲ್ಪನಾ ಕಣ್ಣಾಬಿರಾನ್, ಪದ್ಮಿನಿ ಸ್ವಾಮಿನಾಥನ್ ರೂಟ್ ಲೆಡ್ಜ್, ಟೀಲರ್ ಮತ್ತು ಫ್ರಾನ್ಸಿಸ್ ಗುಂಪು

ಈ ಪುಸ್ತಕವು ಸಾಮಾಜಿಕ ವಿಜ್ಞಾನ ಮತ್ತು ಮಾನವಿಕತೆಯಲ್ಲಿ ಇದು ಸಮಕಾಲೀನ ಸ್ತ್ರೀವಾದಿ ವಿಶ್ಲೇಷಣೆ ಮತ್ತು ಭವಿಷ್ಯದ ದಿಕ್ಕುಗಳನ್ನು ಎದುರಿಸುವ ಸವಾಲುಗಳು ಮತ್ತು ವಿರೋಧಾಭಾಸಗಳ ಪರಿಶೋಧನೆಯ ಮೂಲಕ ಲಿಂಗದ ಪಥವನ್ನು ಪತ್ತೆ ಮಾಡುತ್ತದೆ, ಭಾರತದಲ್ಲಿ ಸಂಶೋಧನೆಯ ಮೇಲೆ ಚಿತ್ರಿಸುವಾಗ, ಸಂಪುಟದಲ್ಲಿನ ಪ್ರಬಂಧಗಳು ವಿಷಯದೊಂದಿಗೆ ಕಲ್ಪನಾತ್ಮಕ ರೀತಿಯಲ್ಲಿ ತೊಡಗಿಕೊಳ್ಳುತ್ತವೆ, ಪ್ರತಿಯೊಂದೂ ಲಿಂಗ ಅಸಮಾನತೆಯ ನಿರಂತರತೆಯನ್ನು ದಾಖಲಿಸುವುದನ್ನು ಮೀರಿ ಹೋಗುತ್ತದೆ, ಬದಲಿಗೆ ಹೊಸ ಪ್ರಶ್ನೆಗಳನ್ನು ಮತ್ತು ಸಂದಿಗ್ಧತೆಗಳನ್ನು ಭೂಪ್ರದೇಶದ ಸಂಕೀರ್ಣತೆಯನ್ನು ಬಿಚ್ಚಿಡುತ್ತದೆ. ಲಿಂಗ ನಿರ್ಣಯ ನಿರ್ಧಾರ ಪ್ರಕ್ರಿಯೆಗಳು ಮತ್ತು ಫಲಿತಾಂಶಗಳು, ಸಂತೋಷಕ್ಕಾಗಿ ಲೈಂಗಿಕತೆ, ಆರೋಗ್ಯ ರಕ್ಷಣೆಯ ಅಭ್ಯಾಸಗಳು, ವಿಷಯಗಳ ಬಗ್ಗೆ ಸೂಕ್ಷ್ಮವಾಗಿ ಅವಲೋಕಿಸುವ ಮೂಲಕ - ಸಾಮಾಜಿಕ ಆದೇಶಗಳನ್ನು ಸ್ಪರ್ಧಿಸಲು ಅಥವಾ ಪರಿವರ್ತಿಸಲು ಅಸಮರ್ಥರಾಗಿರುವ ಮಹಿಳೆಯರನ್ನು 'ಏಜೆಂಟ್‌ಲೆಸ್' ಆಗಿ 'ನಿರ್ಮಿಸಿದ' ಅಸ್ತಿತ್ವದಲ್ಲಿರುವ ಜ್ಞಾನವನ್ನು ಅವರು ಪ್ರಶ್ನಿಸುತ್ತಾರೆ. ಮತ್ತು ಔಪಚಾರಿಕ ಶಾಲಾ ಶಿಕ್ಷಣ ಅಥವಾ 'ಮುಖ್ಯವಾಹಿನಿಯ' ಲಿಂಗವನ್ನು ಅಭಿವೃದ್ಧಿಪಡಿಸುವ ಸ್ಥಿತಿ. ಅಸ್ತಿತ್ವದಲ್ಲಿರುವ ಸ್ತ್ರೀವಾದಿ ವಿಧಾನಗಳು ಉದಯೋನ್ಮುಖ ವಿಷಯಗಳನ್ನು ಆನ್‌ಲೈನ್ ಲೈಂಗಿಕ ರಾಜಕೀಯ, ಅಂತರರಾಷ್ಟ್ರೀಯ ಬಾಡಿಗೆ ತಾಯ್ನ ಅಥವಾ ಪುರುಷವಾದಿ 'ಸ್ತ್ರೀ ವಿರೋಧಿ' ಸಂವೇದನೆಗಳೆಂದು ಅರ್ಥಮಾಡಿಕೊಳ್ಳಲು ಸಾಧ್ಯವಾಗುತ್ತದೆಯೇ? ಇಲ್ಲಿ ವಿವರಿಸಿರುವ ಸ್ತ್ರೀವಾದಿ ವೈಧಾನಿಕತೆಗಳು ಓದುಗರಿಗೆ ಲಿಂಗದ ನಿರ್ಣಾಯಕತೆ ಮತ್ತು ಅದರ ಸೂಕ್ಷ್ಮತೆಗಳನ್ನು ನಿರ್ಣಯಿಸಲು ಟೂಲ್‌ಕಿಟ್ ಅನ್ನು ಒದಗಿಸುತ್ತದೆ. ಈ ಕೆಲಸವು ಭೇದನದ ಪ್ರಾಮುಖ್ಯತೆಯನ್ನು ಮುನ್ನೂಚಿಸುತ್ತದೆ ಮತ್ತು ಬೈನರಿ ಸಾರ್ವತ್ರಿಕತೆಯನ್ನು ಅಸ್ಥಿರಗೊಳಿಸುವ ಲಿಂಗ ಮತ್ತು ಸಮಾಜಗಳ ಸಂದರ್ಭ-ನಿರ್ದಿಷ್ಟ ಅಭಿವ್ಯಕ್ತಿಗಳಿಗೆ ಒಂದು ಪ್ರಕರಣವನ್ನು ನಿರ್ಮಿಸುತ್ತದೆ.

2 ನೇ ಆಯಾಮ

http://planningcommission.nic.in/reports/sereport/ser/ser_shg3006.pdf

ಸ್ವರ್ಣಜಯಂತಿ ಗ್ರಾಮ ಸ್ವರೋಜಗಾರ್ ಯೋಜನೆಯನ್ನು ಆರಂಭಿಸಿದ್ದು, ಮೂರು ವರ್ಷಗಳ ಒಳಗಾಗಿ ಪ್ರತಿ ಸಹಾಯ ಒದಗಿಸಲಾದ ಕುಟುಂಬವನ್ನು ಬಡತನ ರೇಖೆಗಿಂತ ಮೇಲಕ್ಕೆ ತರುವ ಉದ್ದೇಶದಿಂದ ಸೂಕ್ಷ್ಮ ಉದ್ಯಮಿಯನ್ನು ಒದಗಿಸಲಾಗಿದೆ. ಮೇಲಿನವುಗಳನ್ನು ಗಮನಿಸಿದರೆ, ಅಳವಡಿಸಿಕೊಂಡ ತಂತ್ರಗಳು, ಬಯಸಿದ ಮಧ್ಯಸ್ಥಿಕೆಗಳು, ನಿಧಿಯ ಹರಿವು ಮತ್ತು ಅದರ ಬಳಕೆ, ಸಾಂಸ್ಥಿಕ ರಚನೆ ಮತ್ತು ಅನುಷ್ಠಾನ ಸಂಸ್ಥೆಗಳಿಂದ ಅನುಷ್ಠಾನಗೊಳಿಸುವ ಕಾರ್ಯವಿಧಾನದ ಮಾದರಿಗಳನ್ನು ವಿಮರ್ಶಾತ್ಮಕವಾಗಿ ಪರಿಶೀಲಿಸುವ ಅಗತ್ಯವಿದೆಯೆಂದು ಭಾವಿಸಲಾಗಿದೆ. ಇದರ ಪರಿಣಾಮದಿಂದ ವೈಫಲ್ಯಗಳು ಮತ್ತು ಯಶಸ್ಸುಗಳನ್ನು ಅರ್ಥೈಸಲು ಸಮುದಾಯ ಮತ್ತು ಪರಿಸರದಲ್ಲಿ ಸ್ವಯಂಪ್ರೇರಿತ ಕಾರ್ಯಾಚರಣೆಗೆ ಕೇಂದ್ರ ಮತ್ತು ರಾಜ್ಯ ಸರ್ಕಾರಗಳು ಬಿಡುಗಡೆ ಮಾಡಿದ ನಿಧಿಯ ವಿವರವಾದ ಅಧ್ಯಯನವನ್ನು ಕೈಗೊಳ್ಳಲು ಮತ್ತು ಸಂಬಂಧಿಸಿದ ಇಲಾಖೆಗಳ ಮೂಲಕ ಅದನ್ನು ಬಳಸುವುದು ಎಷ್ಟು ಸಾಧ್ಯ ಎಂದು ನಿರ್ಣಯಿಸಲು ಮಾತ್ರವಲ್ಲ ಸ್ವ ಸಹಾಯ ಗುಂಪುಗಳ ಫಲಾನುಭವಿಗಳ ಗುರಿ ಮತ್ತು ಉದ್ದೇಶಗಳನ್ನು ಸಾಧಿಸುವುದು. ಆದರೆ ಯೋಜನೆಯನ್ನು ಸ್ವತಃ ಪರಿಶೀಲಿಸುವುದು ಮತ್ತು ಪರಿಸ್ಥಿತಿಯನ್ನು ಸುಧಾರಿಸಲು ನೀತಿ ಕ್ರಮಗಳನ್ನು ಸೂಚಿಸುವುದು ಆಗಿರುತ್ತದೆ.

ಮಹೇಂದ್ರ ವರ್ಮನ್ ಪಿ (2005), ಇವರು "ಔಪಚಾರಿಕ ಬ್ಯಾಂಕಿಂಗ್ ಪದ್ಧತಿಗಳ ಮೇಲೆ ಸ್ವ ಸಹಾಯ ಗುಂಪುಗಳ ಪ್ರಭಾವ" ಒಂದು ಶೀರ್ಷಿಕೆಯ ಲೇಖನದಲ್ಲಿ, ಸ್ವಯಂ ಸಹಾಯ ಗುಂಪುಗಳ ಬೆಳವಣಿಗೆ ಮತ್ತು ಮಹಿಳಾ ಬ್ಯಾಂಕ್ ಲೇವಣಿ ಖಾತೆಗಳ ಹೆಚ್ಚಳ ಮತ್ತು ಸ್ವಯಂ ಆಗಿರುವುದರ ನಡುವೆ ಯಾವುದೇ ಸಂಬಂಧವಿದೆಯೇ ಎಂದು ಪರೀಕ್ಷಿಸಲು ಒಂದು ಮಾದರಿ ಪ್ರಯತ್ನವನ್ನು ಮಾಡಿರುತ್ತಾರೆ. ಸ್ವ ಸಹಾಯ ಗುಂಪುಗಳು ಪ್ರತ್ಯೇಕ ಕುಟುಂಬಗಳಲ್ಲಿ ಔಪಚಾರಿಕ ಬ್ಯಾಂಕುಗಳಲ್ಲಿ ಖಾತೆ ಹಿಡುವಳಿಯ ಮೇಲೆ ಪ್ರಭಾವ ಬೀರುವ ಪ್ರವೃತ್ತಿಯನ್ನು ಹೊಂದಿವೆ. ಸ್ವಯಂ ಸಹಾಯ ಗುಂಪುಗಳಲ್ಲಿ ಸದಸ್ಯರಾಗಿರುವುದು ಮತ್ತು ಮುಖ್ಯವಾಗಿ ಸ್ವ ಸಹಾಯ ಗುಂಪುಗಳಲ್ಲಿ ನಾಯಕತ್ವದ ಅನುಭವವನ್ನು ಹೊಂದಿರುವುದು ಬ್ಯಾಂಕ್ ಖಾತೆ ಹೊಂದಿರುವವರ ಮೇಲೆ ಹೆಚ್ಚು ಪ್ರಭಾವ ಬೀರುತ್ತಾರೆ ಎಂದು ವಿಶ್ಲೇಷಣೆಯು ತಿಳಿಸಿರುತ್ತದೆ. ಸ್ವ ಸಹಾಯ ಗುಂಪುಗಳಲ್ಲಿ ನಾಯಕತ್ವದ ಅನುಭವವು ವ್ಯಕ್ತಿಯ ಬ್ಯಾಂಕಿಂಗ್ ಅಭ್ಯಾಸವನ್ನು ಸುಧಾರಿಸುತ್ತದೆ.

ಎ. ಅಬ್ದುಲ್ ರಹೀಂರವರ ಸ್ವ ಸಹಾಯ ಗುಂಪುಗಳ ಮೂಲಕ ಮಹಿಳಾ ಸಬಲೀಕರಣವು ಮಹಿಳೆಯರ ಆರ್ಥಿಕ, ಸಾಮಾಜಿಕ ಮತ್ತು ರಾಜಕೀಯ ಸಬಲೀಕರಣಕ್ಕಾಗಿ ಭಾರತ ಸರ್ಕಾರ ತೆಗೆದುಕೊಂಡ ವಿವಿಧ ಕ್ರಮಗಳ ಸ್ಪಷ್ಟವಾದ ಖಾತೆಯನ್ನು ಒದಗಿಸುತ್ತದೆ. ಹೆಚ್ಚು ಮುಖ್ಯವಾಗಿ ಇದು ಮಹಿಳಾ ಅಭಿವೃದ್ಧಿಯಲ್ಲಿ ಸ್ವ ಸಹಾಯ ಗುಂಪುಗಳ ಪಾತ್ರವನ್ನು ಪರಿಶೀಲಿಸುತ್ತದೆ. ಆ ಮೂಲಕ ಔಪಚಾರಿಕ ಹಣಕಾಸು ವ್ಯವಸ್ಥೆ ಮತ್ತು ಅನೌಪಚಾರಿಕ ವಲಯದ ಸಂಶ್ಲೇಷಣೆಯನ್ನು ಕಲ್ಪಿಸುತ್ತದೆ ಎಂದು ತಿಳಿಸಿರುತ್ತಾರೆ.

ಸ್ವ ಸಹಾಯ ಗುಂಪುಗಳ ಮತ್ತು ಶಿಕ್ಷಣದ ಮೂಲಕ ಮಹಿಳೆಯರ ಸಬಲೀಕರಣ: ಕಲಿಕೆಯ ವಿಶ್ಲೇಷಣೆ ಸರೋಜ ಕಾಂತ ಚೌಧರಿ ಶಿಕ್ಷಣಶಾಸ್ತ್ರ, ಸಂಪುಟ -1, ಸಂಚಿಕೆ -3, ಪುಟಗಳು 27-35, ಜುಲೈ 2015 (ಅಂತರಾಷ್ಟ್ರೀಯ ಶಿಕ್ಷಣ ಜರ್ನಲ್) ಐಎಸ್‌ಎಸ್‌ಎನ್: 2320-9526 (ಮುದ್ರಣ), ಐಎಸ್‌ಎಸ್‌ಎನ್: 2395-7344 (ಆನ್‌ಲೈನ್)

ವೆಬ್‌ಸೈಟ್: www.pedagogyoflearning.com

ಮಹಿಳಾ ಸಬಲೀಕರಣವು ರಾಷ್ಟ್ರದ ಮುಂದಿರುವ ದೊಡ್ಡ ಕೆಲಸವಾಗಿರುತ್ತದೆ. ಇದಕ್ಕೆ ಆರ್ಥಿಕ ಅವಕಾಶ, ಆಸ್ತಿ ಹಕ್ಕುಗಳು, ರಾಜಕೀಯ ಪ್ರಾತಿನಿಧ್ಯ, ಸಾಮಾಜಿಕ ಸಮಾನತೆ, ವೈಯಕ್ತಿಕ ಹಕ್ಕುಗಳು ಮತ್ತು ಶೋಷಣೆ ಮತ್ತು ಹಿಂಸೆಯ ವಿರುದ್ಧ ಇತರ ಹಲವು ಹಕ್ಕುಗಳ ಅಗತ್ಯವಿರುತ್ತದೆ. ಗ್ರಾಮೀಣ ಮತ್ತು ಬುಡಕಟ್ಟು ಜನಾಂಗದ ಮಹಿಳೆಯರ ಸ್ಥಿತಿಯನ್ನು ಸುಧಾರಿಸಲು ಹೆಚ್ಚು ಕಾರ್ಯತಂತ್ರದ ಮತ್ತು ವ್ಯವಸ್ಥಿತ ಯೋಜನೆಯ ಅಗತ್ಯವಿದೆ. ವಾಸ್ತವವೆಂದರೆ ಗ್ರಾಮೀಣ ಕೃಷಿ ಮಹಿಳೆಯರು ಅಂಕಿಅಂಶಗಳಲ್ಲಿ ಅಗೋಚರವಾಗಿರುತ್ತಾರೆ. ಯೋಜಿತ ಅಭಿವೃದ್ಧಿ ಪ್ರಯತ್ನಗಳಲ್ಲಿ ಅವರು ತಲುಪದೆ ಮತ್ತು ಗಮನಿಸದೆ ಉಳಿಯುತ್ತಾರೆ ಮತ್ತು ಸಂಪನ್ಮೂಲಗಳ ಮೇಲೆ ಅವರಿಗೆ ಪ್ರವೇಶ ಮತ್ತು ನಿಯಂತ್ರಣವಿರುವುದಿಲ್ಲ. ಇದು ಪ್ರಪಂಚದಾದ್ಯಂತ ಇರುವ ಮಹಿಳೆಯರ ಪರಿಸ್ಥಿತಿ- ವಿಶ್ವಸಂಸ್ಥೆಯ ಅಭಿವೃದ್ಧಿ ಕಾರ್ಯಕ್ರಮದ ವರದಿಯಲ್ಲಿ "ಪ್ರಪಂಚದ 67% ಕೆಲಸ ಮಹಿಳೆಯರಿಂದ ಮಾಡಲ್ಪಟ್ಟಿದ್ದರೆ, ಜಾಗತಿಕ ಆದಾಯದ 10%ರಷ್ಟು ಮಾತ್ರ ಮಹಿಳೆಯರಿಂದ ಮತ್ತು ಕೇವಲ 1% ರಷ್ಟು ಜಾಗತಿಕ ಆಸ್ತಿಯು ಮಹಿಳೆಯರ ಒಡೆತನದಲ್ಲಿರುತ್ತದೆ. ಸಾಮಾಜಿಕ ಭದ್ರತೆಗೆ ಪ್ರವೇಶವು ಮೂಲಭೂತ ಮಾನವ ಹಕ್ಕುಗಳು. ದೇಶವು ತನ್ನ ಒಟ್ಟು ಆಂತರಿಕ ಉತ್ಪನ್ನದಲ್ಲಿ ವೇಗವಾಗಿ ಬೆಳವಣಿಗೆಯನ್ನು ಅನುಭವಿಸುತ್ತಿರುವಾಗ, ಶ್ರೀಮಂತ ಮತ್ತು ಬಡವರ ನಡುವಿನ ಅಂತರವನ್ನು ಕಡಿಮೆ ಮಾಡಲು ಸಮತೋಲಿತ ಬೆಳವಣಿಗೆಯು ಒಂದು ಪ್ರಮುಖ ಕಾಳಜಿಯಾಗಿರುತ್ತದೆ. ಸ್ವ ಸಹಾಯ ಗುಂಪುಗಳು ಗ್ರಾಮೀಣ ಪ್ರದೇಶಗಳಲ್ಲಿ

ಬದಲಾವಣೆಯ ವಾಹನವಾಗಿ ಮಾರ್ಪಟ್ಟಿರುತ್ತವೆ, ಇವುಗಳು ಅಂಚಿನಲ್ಲಿರುವ ವಿಭಾಗಗಳ ಜೀವನವನ್ನು ಪರಿವರ್ತಿಸುತ್ತದೆ. ಈ ನಿಟ್ಟಿನಲ್ಲಿ 1993 ರಲ್ಲಿ ಭಾರತದ ಸಂವಿಧಾನದ 73 ಮತ್ತು 74ನೇ ತಿದ್ದುಪಡಿಗಳು ರಾಜಕೀಯವಾಗಿ ಮಹಿಳೆಯರ ಸಬಲೀಕರಣವನ್ನು ಖಚಿತಪಡಿಸಿಕೊಳ್ಳಲು ಹೆಗ್ಗುರುತುಗಳನ್ನು ಸ್ಥಾಪಿಸಿರುತ್ತವೆ. ಆದರೆ ಈ ವಿಭಾಗವು ಅವರ ಹಕ್ಕನ್ನು ಆನಂದಿಸಲು ಸಾಧ್ಯವಾಗಿಸುವ ನಮ್ಮ ಧೈಯವು ಶಿಕ್ಷಣವಿಲ್ಲದೆ ಪೂರ್ಣಗೊಳ್ಳುವುದಿಲ್ಲ. ಪ್ರಸ್ತುತ ಅಧ್ಯಯನವು ಸ್ವ ಸಹಾಯ ಗುಂಪುಗಳಲ್ಲಿ ಕಾರ್ಯನಿರ್ವಹಿಸುವ ಮಹಿಳೆಯರ ಕಾರ್ಯಕ್ರಮತೆಯ ಮಟ್ಟ ಮತ್ತು ಈ ಸಾಮಾಜಿಕ-ಆರ್ಥಿಕ ಉದ್ಯಮವನ್ನು ಯಶಸ್ವಿಗೊಳಿಸಲು ಶೈಕ್ಷಣಿಕ ಹಿನ್ನೆಲೆಯ ಪಾತ್ರದ ಮೇಲೆ ಬೆಳಕು ಚೆಲ್ಲಿರುತ್ತದೆ.

ಮೈಕ್ರೋ ಕ್ರೆಡಿಟ್ ಮೂಲಕ ಸ್ವ ಸಹಾಯ ಗುಂಪಿನಿಂದ ಗ್ರಾಮೀಣ ಮಹಿಳೆಯರ ಆರ್ಥಿಕ ಸಬಲೀಕರಣ, ಮೂರ್ತಿ, ಪ್ರಾಧ್ಯಾಪಕರು (ಜನವರಿ 18, 2013). ಎಸ್‌ಎಸ್‌ಆರ್‌ಎನ್‌ನಲ್ಲಿ ಲಭ್ಯವಿದೆ:

<https://ssrn.com/abstract=2203040> ಅಥವಾ <http://dx.doi.org/10.2139/ssrn.2203040>

ಮಹಿಳಾ ಅಭಿವೃದ್ಧಿಯ ಸಬಲೀಕರಣವು ಮಹಿಳೆಯ ಜೀವನದಲ್ಲಿನ ಅಡೆತಡೆಗಳನ್ನು ವ್ಯಾಖ್ಯಾನಿಸುವ, ಸವಾಲು ಮಾಡುವ ಮತ್ತು ಜಯಿಸುವ ಒಂದು ಮಾರ್ಗವಾಗಿದ್ದು, ಅದರ ಮೂಲಕ ಆಕೆಯ ಜೀವನ ಮತ್ತು ಪರಿಸರವನ್ನು ರೂಪಿಸುವ ಸಾಮರ್ಥ್ಯವನ್ನು ಹೆಚ್ಚಿಸುತ್ತದೆ. ಇದು ಸಕ್ರಿಯ ಬಹು ಆಯಾಮದ ಪ್ರಕ್ರಿಯೆಯಾಗಿದ್ದು, ಮಹಿಳೆಯರಿಗೆ ಜೀವನದ ಎಲ್ಲಾ ಕ್ಷೇತ್ರಗಳಲ್ಲಿ ತಮ್ಮ ಸಂಪೂರ್ಣ ಗುರುತು ಮತ್ತು ಶಕ್ತಿಯನ್ನು ಅರಿತುಕೊಳ್ಳಲು ಅನುವು ಮಾಡಿಕೊಡುತ್ತದೆ. ಗ್ರಾಮೀಣ ಬಡವರು ಸರ್ಕಾರೇತರ ಸಂಸ್ಥೆಗಳು ಮತ್ತು ವಿವಿಧ ಸೂಕ್ಷ್ಮ ಹಣಕಾಸು ಸಂಸ್ಥೆಗಳ ನೆರವಿನೊಂದಿಗೆ ಆರ್ಥಿಕ ಮತ್ತು ಹಣಕಾಸು ಬಲವನ್ನು ಪಡೆಯಲು ಸ್ವಸಹಾಯ ಗುಂಪುಗಳಿಗೆ ತಮ್ಮ ಸಾಮರ್ಥ್ಯವನ್ನು ಪ್ರದರ್ಶಿಸಿರುತ್ತಾರೆ. ಸಾಲ ಲಭ್ಯತೆಯು ಮಹಿಳಾ ಸಬಲೀಕರಣದ ಮೇಲೆ ಪ್ರಭಾವ ಬೀರುತ್ತದೆ ಎಂದು ವಿವಿಧ ಪ್ರಕರಣ ಅಧ್ಯಯನಗಳು ಸಾಬೀತುಪಡಿಸಿರುತ್ತವೆ. ಮಿತವ್ಯಯವು ಒಂದು ಗುಂಪಿನ ಯಶಸ್ಸಿನ ಪ್ರಮುಖ ಸೂಚಕವಾಗಿದೆ. ಏಕೆಂದರೆ ಮಿತವ್ಯಯದಲ್ಲಿ ಸ್ಥಿರವಾದ ಬೆಳವಣಿಗೆಯು ಗುಂಪಿನಲ್ಲಿ ಸದಸ್ಯರ ಹೆಚ್ಚುತ್ತಿರುವ ವಿಶ್ವಾಸದ ಸ್ಪಷ್ಟ ಸೂಚನೆಯಾಗಿರುತ್ತದೆ. ಮಿತವ್ಯಯದ ಸಂಗ್ರಹವು ಸ್ವ ಸಹಾಯ ಗುಂಪುಗಳ ಪ್ರಮುಖ ಚಟುವಟಿಕೆಯಾಗಿದೆ. ವಿವಿಧ ಬಳಕೆಯ ಸರಕುಗಳನ್ನು ಖರೀದಿಸಲು ಹಣದ ಅಗತ್ಯವಿರುವ ಬಡವರು ವೃತ್ತಿಪರ ಬಡ್ಡಿದಾರರಿಂದ ಮತ್ತು ಇತರರಿಂದ ಹೆಚ್ಚಿನ ಬಡ್ಡಿದರದಲ್ಲಿ ಸಾಲ ಪಡೆಯುವ ಮೂಲಕ ತಮ್ಮ ಆಕಸ್ಮಿಕಗಳನ್ನು ಪೂರೈಸುತ್ತಾರೆ. ಗ್ರಾಮೀಣ ಬಡವರಲ್ಲಿ ಉಳಿತಾಯದ ಅಭ್ಯಾಸವನ್ನು ಸೃಷ್ಟಿಸಲು ಮತ್ತು ಅದನ್ನು ಸಾಮಾನ್ಯ ಒಳಿತಿಗಾಗಿ ಸಜ್ಜುಗೊಳಿಸಲು ಸ್ವ ಸಹಾಯ ಗುಂಪುಗಳು ಅತ್ಯಂತ ಪರಿಣಾಮಕಾರಿಯಾಗಿರುತ್ತವೆ. ಸರ್ಕಾರಗಳು ಮತ್ತು ಸರ್ಕಾರೇತರ ಸಂಸ್ಥೆಗಳು ಸಾಲವನ್ನು ಮೀರಿ ನೋಡಬೇಕು ಮತ್ತು 'ಸಾಮಾಜಿಕ ಅಭಿವೃದ್ಧಿಯೊಂದಿಗೆ ಸಾಲ' ವಿಧಾನವನ್ನು ಅನುಸರಿಸಬೇಕು. ಬಡತನವನ್ನು ಕಡಿಮೆ ಮಾಡಲು ಮತ್ತು ಮಹಿಳೆಯರನ್ನು ಸಬಲೀಕರಣಗೊಳಿಸಲು ಉತ್ತಮ ಫಲಿತಾಂಶಗಳನ್ನು ಸಾಧಿಸಲು ನೀತಿ ಪರಿಣಾಮಗಳು ಮತ್ತು ಕಾರ್ಯಕ್ರಮದ ಗುಣಲಕ್ಷಣಗಳನ್ನು ರೂಪಿಸಬೇಕು.

1.6 ಮೌಲ್ಯಮಾಪನ ಚೌಕಟ್ಟು

ಈ ಮೌಲ್ಯಮಾಪನ ಅಧ್ಯಯನವು ಕೆಳಗೆ ನಮೂದಿಸಿದ ಗುರಿಗಳನ್ನು ಹೊಂದಿದೆ

- ದೀರ್ಘಾವಧಿಯಲ್ಲಿ ಮಹಿಳೆಯರ ಸ್ಥಿತಿಯನ್ನು ಸುಧಾರಿಸುವ ಸ್ಥಿರತೆ ಮತ್ತು ಸಾಮರ್ಥ್ಯಕ್ಕಾಗಿ ಯೋಜನೆಯ ಸಾಮರ್ಥ್ಯ ಮತ್ತು ದೌರ್ಬಲ್ಯವನ್ನು ಗುರುತಿಸುವುದು
- ಮಹಿಳೆಯರ ಸಬಲೀಕರಣದ ಗುರಿಗಳನ್ನು ಪೂರೈಸುವಲ್ಲಿ ಸವಾಲುಗಳನ್ನು ಪರಿಶೀಲಿಸುವುದು
- ವಿಭಿನ್ನ ವಿಧಾನಗಳು ಮತ್ತು ಪ್ರಯತ್ನಗಳ ಉತ್ತಮ ಏಕೀಕರಣಕ್ಕಾಗಿ ಕ್ರಮಗಳನ್ನು ಸೂಚಿಸುವುದು
- ಅಭಿಯಾನದ ಉದ್ದೇಶಗಳನ್ನು ಸಾಧಿಸುವ ನಿಟ್ಟಿನಲ್ಲಿ ರಾಜ್ಯ ಅಭಿಯಾನದ ವಾರ್ಷಿಕ ಕ್ರಿಯಾ ಯೋಜನೆಗಳನ್ನು ಜಾರಿಗೊಳಿಸಲಾಗಿರುತ್ತದೆ.

ಕೋಷ್ಟಕ 3: ಕಳೆದ ನಾಲ್ಕು ಹಣಕಾಸು ವರ್ಷಗಳಲ್ಲಿ ಮಾಡಿದ ವೆಚ್ಚದ ವಿವರಗಳು:

ಕ್ರ. ಸಂ	ವರ್ಷ	ಮಾಡಲಾದ ಖರ್ಚು
1	2011-12	ರೂ. 0.11 ಕೋಟಿ
2	2012-13	ರೂ. 1.27 ಕೋಟಿ
3	2013-14	ರೂ. 36.74 ಕೋಟಿ
4	2014-15	ರೂ. 39.01 ಕೋಟಿ

ಮೂಲ: ಕರ್ನಾಟಕ ರಾಜ್ಯ ಗ್ರಾಮೀಣ ಜೀವನೋಪಾಯ ಅಭಿಯಾನ, ಕರ್ನಾಟಕ ಸರ್ಕಾರ

ಅಂತಿಮವಾಗಿ, ರಾಜ್ಯದ 30 ಜಿಲ್ಲೆಗಳ 176 ಕ್ಷೇತ್ರಗಳಲ್ಲಿ ಹರಡಿರುವ 29,406 ಗ್ರಾಮಗಳಲ್ಲಿ, 5,628 ಗ್ರಾಮ ಪಂಚಾಯಿತಿಗಳಲ್ಲಿ ಅಭಿಯಾನವನ್ನು ಜಾರಿಗೊಳಿಸಲಾಗಿರುತ್ತದೆ. ಈ ಅಭಿಯಾನವು ತನ್ನ ಕೇಂದ್ರ ಬಿಂದುಗಳಾದ ಸ್ವ-ಸಹಾಯ ಗುಂಪುಗಳನ್ನು ಸ್ವಯಂ ಉದ್ಯೋಗ ಮತ್ತು ಕೌಶಲ್ಯ ತರಬೇತಿ ಮತ್ತು ಉನ್ನತೀಕರಣದ ಮೂಲಕ ಬಡತನ ನಿರ್ಮೂಲನೆಯ ಗುರಿಗಳನ್ನು ಸಾಧಿಸುತ್ತದೆ. ಇದಕ್ಕೆ ರಾಷ್ಟ್ರೀಯ ಗ್ರಾಮೀಣ ಜೀವನೋಪಾಯ ಅಭಿಯಾನದ ಮಾರ್ಗಸೂಚಿಗಳಿಗೆ ಅನುಗುಣವಾಗಿ ಅಭಿಯಾನವನ್ನು ಹಂತಗಳಲ್ಲಿ ಅನುಷ್ಠಾನಗೊಳಿಸಲಾಗುವುದು ಮತ್ತು ಇದು ರಾಜ್ಯದ ಎಲ್ಲಾ ಜಿಲ್ಲೆಗಳನ್ನು 5-7 ವರ್ಷಗಳಲ್ಲಿ ಒಳಗೊಳ್ಳುತ್ತದೆ. ಕಾರ್ಯಕ್ರಮದ ಮೊದಲ ಹಂತವು ಈ ಕೆಳಗಿನ ಐದು ಜಿಲ್ಲೆಗಳು ಮತ್ತು ತಾಲ್ಲೂಕುಗಳನ್ನು ತೀವ್ರವಾಗಿ ಒಳಗೊಂಡಿರುತ್ತದೆ.

ಕೋಷ್ಟಕ 4: ಮಾದರಿ ಚೌಕಟ್ಟು

ಜಿಲ್ಲೆ	ಒಟ್ಟು ಸ್ವಸಹಾಯ ಗುಂಪುಗಳು	ಮಾದರಿ ಗಾತ್ರ
ಮೈಸೂರು [ಹುಣಸೂರು, ನಂಜನಗೂಡು]	7746	366
ತುಮಕೂರು [ಪಾವಗಡ, ಸಿರಾ]	7887	368
ಕೊಪ್ಪಳ [ಯಲಬುರ್ಗಾ, ಕುಷ್ಟಗಿ]	4784	356
ಗದಗ [ನರಗುಂದ, ಗದಗ]	5052	357
ಉತ್ತರ ಕನ್ನಡ [ಅಂಕೋಲಾ, ಯಲ್ಲಾಪುರ]	3284	344
ಒಟ್ಟು	28753	1791

ಮೂಲ: ಉಲ್ಲೇಖ ನಿಯಮ

1.7 ಮೌಲ್ಯಮಾಪನ ಮಾತೃಕೆ:

ಮೌಲ್ಯಮಾಪನ ಅಧ್ಯಯನದ ಸಮಯದಲ್ಲಿ ಈ ಕೆಳಗಿನ ಪ್ರಶ್ನೆಗಳನ್ನು, ಉಲ್ಲೇಖ ನಿಯಮದ ಪ್ರಕಾರ ಉತ್ತರಿಸಲು ಪ್ರಯತ್ನಿಸಲಾಯಿತು. ಕೆಳಗಿನ ಕೋಷ್ಟಕವು ಮಾಹಿತಿ / ಉತ್ತರಗಳಿಗಾಗಿ ಮೂಲವನ್ನು ಮತ್ತು ಮಾಹಿತಿಯನ್ನು ಸಂಗ್ರಹಿಸಿದ ವಿಧಾನವನ್ನು ಸೂಚಿಸುತ್ತದೆ. ವರದಿ ಮಾಡುವ ಸಮಯದಲ್ಲಿ, ಸಂಗ್ರಹಿಸಿದ ದತ್ತಾಂಶವನ್ನು ವಿಶ್ಲೇಷಿಸಲಾಗಿದೆ ಮತ್ತು ಶೋಧನೆಗಳನ್ನು ಅರ್ಥೈಸಲಾಗುತ್ತಿದೆ.

ಕ್ರಮ ಸಂಖ್ಯೆ	ಪ್ರಶ್ನೆಗಳು	ಉತ್ತರಗಳು	
		ಸಾಹಿತ್ಯ ಮತ್ತು ದ್ವಿತೀಯ ದತ್ತಾಂಶ	ಸೂಚಕಗಳು
1.	ಸಮರ್ಥನೀಯತೆ ಮತ್ತು ವರ್ಷಗಳ ಅನುಭವದ ದೃಷ್ಟಿಯಿಂದ ಸ್ವ ಸಹಾಯ ಗುಂಪುಗಳ ಪ್ರಸ್ತುತ ಸ್ಥಿತಿ ಏನು?	ಸ್ವ ಸಹಾಯ ಗುಂಪುಗಳನ್ನು ಉಳಿಸಿಕೊಳ್ಳಲು ಸಾಧ್ಯವಾಗಿದೆ. ಇಲ್ಲಿಯವರೆಗೆ ಯಾವುದೇ ಸ್ವ ಸಹಾಯ ಗುಂಪುಗಳನ್ನು ವಿಸರ್ಜಿಸಿರುವುದಿಲ್ಲ.	ಸ್ವ ಸಹಾಯ ಗುಂಪುಗಳ ಮಾನದಂಡಗಳ ರಚನೆ ಮತ್ತು ರಾಜ್ಯ ಗ್ರಾಮೀಣ ಜೀವನೋಪಾಯ ಅಭಿಯಾನದ ಅಡಿಯಲ್ಲಿ ಸರ್ಕಾರಿ ಯೋಜನೆಗಳನ್ನು ಪ್ರಾರಂಭಿಸುವುದು.
2.	1. ಬ್ಯಾಂಕುಗಳಿಂದ ಎಷ್ಟು ಸ್ವ ಸಹಾಯ ಗುಂಪುಗಳು ಆವರ್ತನ ನಿಧಿ ಸಾಲವನ್ನು ಪಡೆದುಕೊಂಡಿವೆ? 2. ರಾಜ್ಯ ಗ್ರಾಮೀಣ ಜೀವನೋಪಾಯ ಅಭಿಯಾನಕ್ಕೆ ಸೇರುವ ಮೊದಲು ಮತ್ತು ನಂತರ ಸ್ವ ಸಹಾಯ ಗುಂಪುಗಳ ನಡುವೆ ಯಾವುದೇ ವ್ಯತ್ಯಾಸವಿದೆಯೇ?	1. 1000 ಸ್ವ ಸಹಾಯ ಗುಂಪುಗಳು 2. ರಾಜ್ಯ ಗ್ರಾಮೀಣ ಜೀವನೋಪಾಯ ಅಭಿಯಾನಕ್ಕೆ ಸೇರಿದ ನಂತರ ಸ್ವ ಸಹಾಯ ಗುಂಪುಗಳು ಸಾಮಾಜಿಕವಾಗಿ, ಹಣಕಾಸು ಮತ್ತು ಆರ್ಥಿಕವಾಗಿ ತಮ್ಮ ಸ್ಥಿತಿಯನ್ನು ಸುಧಾರಿಸುತ್ತವೆ.	ಆವರ್ತಕ ನಿಧಿಗೆ ಹಣಕಾಸು ಮತ್ತು ಆರ್ಥಿಕ ಸ್ಥಿತಿ ಮತ್ತು ರಾಜ್ಯ ಗ್ರಾಮೀಣ ಜೀವನೋಪಾಯ ಅಭಿಯಾನಕ್ಕೆ ಸೇರುವ ಮೊದಲು ಮತ್ತು ನಂತರ ರಾಜ್ಯ ಗ್ರಾಮೀಣ ಜೀವನೋಪಾಯ ಅಭಿಯಾನಗಳ ನಡುವಿನ ವ್ಯತ್ಯಾಸಕ್ಕಾಗಿ ಸಬಲೀಕರಣ ಸ್ಥಿತಿ ತರುವುದು.
3.	ರಾಷ್ಟ್ರೀಯ ಗ್ರಾಮೀಣ ಜೀವನೋಪಾಯ ಅಭಿಯಾನದ ನಂತರ ಹೊಸದಾಗಿ ರಚಿಸಲಾದ ಸ್ವ ಸಹಾಯ ಗುಂಪುಗಳು ಎದುರಿಸುತ್ತಿರುವ ಸವಾಲುಗಳೇನು? ರಾಷ್ಟ್ರೀಯ ಗ್ರಾಮೀಣ ಜೀವನೋಪಾಯ ಅಭಿಯಾನ ಅಲ್ಲದ ಗುಂಪಿನೊಂದಿಗೆ ಅವರು ಎಷ್ಟರ ಮಟ್ಟಿಗೆ ಸಂಯೋಜಿತರಾಗಿದ್ದಾರೆ?	ರಾಷ್ಟ್ರೀಯ ಗ್ರಾಮೀಣ ಜೀವನೋಪಾಯ ಅಭಿಯಾನ ಕುರಿತು ಜಾಗೃತಿ ಮೂಡಿಸುತ್ತಿದ್ದಾರೆ. ಗುಂಪಿನ ಸದಸ್ಯತ್ವವು ನಿರೀಕ್ಷೆಗಿಂತ ಹೆಚ್ಚಾಗಿರುತ್ತದೆ. ರಾಷ್ಟ್ರೀಯ ಗ್ರಾಮೀಣ ಜೀವನೋಪಾಯ ಅಭಿಯಾನ ಅಲ್ಲದ ಗುಂಪುಗಳೊಂದಿಗೆ ಸದಸ್ಯರು ಜಂಟಿ ಉದ್ಯಮಗಳಲ್ಲಿ ಕೆಲವು ಕಾರ್ಯಕ್ರಮಗಳನ್ನು ಆಯೋಜಿಸಲು ಸಾಧ್ಯವಾಗಿರುತ್ತದೆ.	ಸಂವಹನ ಕೌಶಲ್ಯಗಳು, ರಾಜ್ಯ ಗ್ರಾಮೀಣ ಜೀವನೋಪಾಯ ಅಭಿಯಾನದ ಕಾರ್ಯಕ್ರಮದಲ್ಲಿ ಅರಿವು ಮೂಡಿಸುವುದು.
4.	ಸರ್ಕಾರದಿಂದ ಬೆಂಬಲದ ಪ್ರಮಾಣ ಮತ್ತು ಸ್ವಸಹಾಯ ಗುಂಪುಗಳ ಮೇಲೆ ಅದರ ಪ್ರಭಾವವು ಎಷ್ಟರ ಮಟ್ಟಿಗೆ ಇದೆ?	ಸರ್ಕಾರವು ಸದಸ್ಯರಿಗೆ ಮತ್ತು ಒಕ್ಕೂಟಕ್ಕೆ ಸಹಾಯ ಮಾಡುವ ಸನ್ನಿವೇಶ ಉಂಟಾದಾಗ, ಇದು ಯೋಜನೆಯ ಜನಪ್ರಿಯತೆಗೆ ಕಾರಣವಾಗಿದೆ.	ನಿರಂತರ ನೆಟ್‌ವರ್ಕಿಂಗ್ ಮತ್ತು ಸಭೆಗಳು
5.	ಸದಸ್ಯರ ಸಂಯೋಜನೆಯನ್ನು ಆಧರಿಸಿ ಸ್ವ ಸಹಾಯ ಗುಂಪುಗಳು ಯಾವ ಮಟ್ಟಿಗೆ ಪಾತ್ರವನ್ನು ಒಳಗೊಂಡಿರುತ್ತವೆ?	ಸ್ವ ಸಹಾಯ ಗುಂಪುಗಳ ಸದಸ್ಯರು ವಿವಿಧ ವರ್ಗ, ಸಮುದಾಯಗಳು ಮತ್ತು ಧರ್ಮಕ್ಕೆ ಸೇರಿದವರು	ಜಾತಿ, ಧರ್ಮ

1.7.1 ಸ್ವ ಸಹಾಯ ಗುಂಪುಗಳ ಸದಸ್ಯರು ಮತ್ತು ಫಲಾನುಭವಿಗಳು

ಕ್ರಮ ಸಂಖ್ಯೆ	ಪ್ರಶ್ನೆಗಳು	ಉತ್ತರಗಳು		ಸೂಚಕಗಳು
		ಸಾಹಿತ್ಯ ಮತ್ತು ದ್ವಿತೀಯ ದತ್ತಾಂಶ		
1.	ಫಲಾನುಭವಿಗಳು ಸಾಲವನ್ನು ಯಾವ ಉದ್ದೇಶಕ್ಕಾಗಿ ಮಂಜೂರು ಮಾಡಲಾಗಿದೆಯೋ ಅದನ್ನು ಬಳಸುತ್ತಾರೆಯೇ? ಇಲ್ಲದಿದ್ದರೆ, ದುರ್ಬಳಕೆಯ ಸಂದರ್ಭದಲ್ಲಿ ಯಾವ ಕ್ರಮ ಕೈಗೊಳ್ಳಲಾಗುತ್ತದೆ? ಯಾವ ಉದ್ದೇಶಕ್ಕಾಗಿ ಸಾಲವನ್ನು ಬಳಸಲಾಗಿದೆ?		ಸದಸ್ಯರು ಮಂಜೂರು ಮಾಡಿದ ಉದ್ದೇಶಕ್ಕಾಗಿ ಸಾಲದ ಮೊತ್ತವನ್ನು ಬಳಸುತ್ತಿದ್ದಾರೆ. ಇಲ್ಲಿಯವರೆಗೆ ಡೀಫಾಲ್ಟರ್‌ಗಳಿಲ್ಲ.	ಸಾಲ ಮತ್ತು ಬ್ಯಾಂಕಿಂಗ್ ವ್ಯವಸ್ಥೆಗಳು ಮತ್ತು ವಹಿವಾಟುಗಳು
2.	ಸದಸ್ಯರು ಕೈಗೊಂಡ ಆರ್ಥಿಕ ಚಟುವಟಿಕೆಗಳ ಸ್ವರೂಪ? ಅವರ ಸಂಭಾವ್ಯ ಮಾರ್ಕೆಟಿಂಗ್ ನಿರ್ಬಂಧಗಳನ್ನು ಮತ್ತು ಸುಸ್ಥಿರತೆಯನ್ನು ಪರೀಕ್ಷಿಸಿ		ಕೃಷಿ, ಹೈನುಗಾರಿಕೆ, ಒಳನಾಡಿನ ಮೀನುಗಾರಿಕೆ ಮುಖ್ಯ ಆರ್ಥಿಕ ಚಟುವಟಿಕೆಗಳಾಗಿವೆ. ಕೌಶಲ್ಯ ಅಭಿವೃದ್ಧಿ, ತರಬೇತಿ ಮತ್ತು ಮಾರ್ಕೆಟಿಂಗ್ ಕೊರತೆ.	ಆರ್ಥಿಕ, ಸಬಲೀಕರಣ
3.	ಯಾವುದೇ ಯಶಸ್ಸಿನ ಕಥೆಗಳಿವೆಯೇ ಮತ್ತು ಅನುಕರಣೆಗೆ ಉತ್ತಮ ಮಾದರಿಗಳಿವೆಯೇ		ಹೌದು ಪ್ರಕರಣ ಅಧ್ಯಯನಗಳನ್ನು ತೆಗೆದುಕೊಳ್ಳಲಾಗಿದೆ.	ಸಾಮಾಜಿಕ ಆರ್ಥಿಕ, ರಾಜಕೀಯ, ಸಬಲೀಕರಣ
4.	ಫಲಾನುಭವಿ ಕುಟುಂಬಗಳ ಆರ್ಥಿಕ ಮತ್ತು ಸಾಮಾಜಿಕ ಪರಿಸ್ಥಿತಿಗಳು ಸುಧಾರಿಸುತ್ತವೆಯೇ? ಹಾಗಿದ್ದರೆ ಎಷ್ಟರ ಮಟ್ಟಿಗೆ?		ಆರ್ಥಿಕ ಮತ್ತು ಸಾಮಾಜಿಕ ಸ್ಥಿತಿಗತಿಗಳನ್ನು ಸುಧಾರಿಸಲಾಗಿದೆ. ಫಲಾನುಭವಿಗಳು ಕುಟುಂಬ ಮತ್ತು ಸಮುದಾಯದಿಂದ ಗೌರವವನ್ನು ಗಳಿಸುತ್ತಿದ್ದಾರೆ.	ಸಾಮಾಜಿಕ, ರಾಜಕೀಯ ಸಬಲೀಕರಣ
5.	ಸರ್ಕಾರಿ ಕಾರ್ಯಕ್ರಮಗಳು ಮತ್ತು ಸೇವೆಗಳ ಬಳಕೆಯ ಬಗ್ಗೆ ಅವರ ಅರಿವಿನ ಮಟ್ಟದಲ್ಲಿ ಹೆಚ್ಚಳವಿದೆಯೇ?		ಸರ್ಕಾರಿ ಕಾರ್ಯಕ್ರಮಗಳ ಅರಿವು ಸೀಮಿತವಾಗಿದೆ ಮತ್ತು ಕೆಲವೇ ಕಾರ್ಯಕ್ರಮಗಳನ್ನು ಬಳಸಿಕೊಳ್ಳಲಾಗಿದೆ.	ಸಬಲೀಕರಣ

1.7.2 ತಾಲ್ಲೂಕು/ ಜಿಲ್ಲಾ ಮಟ್ಟದ ಒಕ್ಕೂಟ

ಕ್ರಮ ಸಂಖ್ಯೆ	ಪ್ರಶ್ನೆಗಳು	ಉತ್ತರಗಳು		ಸೂಚಕಗಳು
		ಸಾಹಿತ್ಯ ಮತ್ತು ದ್ವಿತೀಯ ದತ್ತಾಂಶ		
1.	ಒಕ್ಕೂಟದ ಪಾತ್ರಗಳು ಮತ್ತು ಜವಾಬ್ದಾರಿಗಳು ಯಾವುವು/ ಎಷ್ಟು ಒಕ್ಕೂಟಗಳು ರಚಿಸಲ್ಪಟ್ಟಿವೆ ಮತ್ತು ಜಿಲ್ಲಾ ಮತ್ತು ತಾಲ್ಲೂಕು ಮಟ್ಟಗಳಲ್ಲಿ ಕಾರ್ಯನಿರ್ವಹಿಸುತ್ತವೆ?		ಒಕ್ಕೂಟಗಳು ರಾಜ್ಯ ಗ್ರಾಮೀಣ ಜೀವನೋಪಾಯ ಅಭಿಯಾನ ಅಡಿಯಲ್ಲಿ ಕಾರ್ಯಕ್ರಮಗಳು ಮತ್ತು ಯೋಜನೆಗಳ ಬಗ್ಗೆ ಜಾಗೃತಿ ಮೂಡಿಸಲು ಸಾಧ್ಯವಾಗುತ್ತದೆ. ಫಲಾನುಭವಿಗಳನ್ನು ಭಾಗವಹಿಸಲು ಮತ್ತು ಧ್ವನಿಯಾಗಿರಲು ಪ್ರೋತ್ಸಾಹಿಸುವುದು.	ಸಭೆಗಳು, ಚಟುವಟಿಕೆಗಳನ್ನು ನಡೆಸುವುದು.
2.	ಒಕ್ಕೂಟದ ಪಾತ್ರಗಳು ಮತ್ತು ಜವಾಬ್ದಾರಿಗಳು ಯಾವುವು/ ಎಷ್ಟು ಒಕ್ಕೂಟಗಳು ರಚಿಸಲ್ಪಟ್ಟಿವೆ ಮತ್ತು ಜಿಲ್ಲಾ ಮತ್ತು ತಾಲ್ಲೂಕು ಮಟ್ಟಗಳಲ್ಲಿ		ಒಕ್ಕೂಟಗಳು ರಾಜ್ಯ ಗ್ರಾಮೀಣ ಜೀವನೋಪಾಯ ಅಭಿಯಾನ ಅಡಿಯಲ್ಲಿ ಕಾರ್ಯಕ್ರಮಗಳು ಮತ್ತು ಯೋಜನೆಗಳ ಬಗ್ಗೆ ಜಾಗೃತಿ ಮೂಡಿಸಲು ಸಾಧ್ಯವಾಗುತ್ತದೆ. ಫಲಾನುಭವಿಗಳನ್ನು	ಸಭೆಗಳು, ಚಟುವಟಿಕೆಗಳನ್ನು ನಡೆಸುವುದು

	ಕಾರ್ಯನಿರ್ವಹಿಸುತ್ತವೆ?	ಭಾಗವಹಿಸಲು ಮತ್ತು ಧ್ವನಿಯಾಗಿರಲು ಪ್ರೋತ್ಸಾಹಿಸುವುದು.	
3.	ತಾಲ್ಲೂಕು ಮಟ್ಟದ ಒಕ್ಕೂಟಗಳು ಸಾಂಸ್ಥಿಕ ಗುಂಪುಗಳಲ್ಲಿ ಪರಿಹರಿಸಿದ ಸಮಸ್ಯೆಗಳು ಯಾವುವು?	ನಿಧಿಗಳು/ಸಾಲಗಳ ವಿತರಣೆ, ಭಾಗವಹಿಸುವಿಕೆ, ಸದಸ್ಯತ್ವ ಸಮಸ್ಯೆಗಳು.	ನಿಯಮಿತ ಸಭೆಗಳು ಮತ್ತು ಅನುಸರಣೆ
4.	ಯೋಜನೆಯನ್ನು ಜಾರಿಗೊಳಿಸಲು ಇರುವ ನಿರ್ಬಂಧಗಳು ಮತ್ತು ಅಸ್ತಿತ್ವದಲ್ಲಿರುವ ಯೋಜನೆಯನ್ನು ಸುಧಾರಿಸಲು ಸೂಚಿಸಲಾದ ಕ್ರಮಗಳು ಯಾವುವು? ದಾಖಲೆ ನಿರ್ವಹಣೆ ಮತ್ತು ವರದಿ ಮಾಡುವ ಸ್ಥಿತಿ ಏನು?	ಯೋಜನೆಯ ಬಗ್ಗೆ ಅರಿವಿನ ಕೊರತೆ. ಯೋಜನೆಯ ಮಾಹಿತಿಯ ಕಿರುಪುಸ್ತಕವನ್ನು ತರುವುದು. ದಾಖಲೆ ನಿರ್ವಹಣೆ ಪುಸ್ತಕ ವರದಿ ಮಾಡುವುದನ್ನು ನವೀಕರಿಸಲಾಗಿದೆ.	ವೈಯಕ್ತಿಕ ಪ್ರತಿಕ್ರಿಯೆಗಳು.

1.7.3 ಗ್ರಾಮೀಣ ಸ್ವಯಂ ಉದ್ಯೋಗ ತರಬೇತಿ ಸಂಸ್ಥೆ

ಕ್ರಮ ಸಂಖ್ಯೆ	ಪ್ರಶ್ನೆಗಳು	ಉತ್ತರಗಳು	ಸೂಚಕಗಳು
		ಸಾಹಿತ್ಯ ಮತ್ತು ದ್ವಿತೀಯ ದತ್ತಾಂಶ	
1.	ತರಬೇತಿ ಸಂಸ್ಥೆಗಳನ್ನು ಜಿಲ್ಲಾ ಮಟ್ಟದಲ್ಲಿ ಸ್ಥಾಪಿಸಲಾಗಿದೆಯೇ ಇಲ್ಲವಾದಲ್ಲಿ ಯಾವ ವ್ಯವಸ್ಥೆಗಳನ್ನು ಮಾಡಲಾಗಿದೆ?	ಜಿಲ್ಲಾ ಮಟ್ಟದಲ್ಲಿ ಯಾವುದೇ ತರಬೇತಿ ಸಂಸ್ಥೆಗಳನ್ನು ಸ್ಥಾಪಿಸಲಾಗಿಲ್ಲ. ಫಲಾನುಭವಿಗಳಿಗೆ ತರಬೇತಿ ನೀಡಲು ವ್ಯಕ್ತಿಗಳು ಮತ್ತು ತಜ್ಞರನ್ನು ಆಹ್ವಾನಿಸಲಾಗಿದೆ	ನವೀನ ಪ್ರದೇಶಗಳಲ್ಲಿ ತರಬೇತಿ ಕೌಶಲ್ಯ ಮತ್ತು ಕೌಶಲ್ಯ ಅಭಿವೃದ್ಧಿ - ಸಂದರ್ಶನ,
2.	ರಾಜ್ಯಾದ್ಯಂತ ತರಬೇತಿ ಕಾರ್ಯಕ್ರಮಗಳು ಏಕರೂಪವಾಗಿವೆಯೇ? ತರಬೇತಿ ಕಾರ್ಯಕ್ರಮದಲ್ಲಿ ಪ್ರಾದೇಶಿಕ ಅವಶ್ಯಕತೆಗಳನ್ನು ಎಷ್ಟರ ಮಟ್ಟಿಗೆ ಪೂರೈಸಲಾಗಿದೆ?	ಹೌದು ತರಬೇತಿ ಕಾರ್ಯಕ್ರಮವು ರಾಜ್ಯಾದ್ಯಂತ ಏಕರೂಪವಾಗಿದೆ. ಬಹಳ ಸೀಮಿತ ಪ್ರಾದೇಶಿಕ ಅವಶ್ಯಕತೆಗಳನ್ನು ಪ್ರಾಮುಖ್ಯತೆ ನೀಡಲಾಗುತ್ತದೆ.	ಮಾರ್ಕೆಟಿಂಗ್ ಮತ್ತು ಹಣಕಾಸು
3.	ತರಬೇತಿಯಲ್ಲಿ ಸ್ವ ಸಹಾಯ ಗುಂಪುಗಳ ಸದಸ್ಯರ ಭಾಗವಹಿಸುವಿಕೆಯನ್ನು ಹೆಚ್ಚಿಸುವ ಸಲಹೆ ಏನು?	ಯೋಜನೆಯ ಬಗ್ಗೆ ಜಾಗೃತಿ ಮೂಡಿಸಲು, ಬ್ಯಾಂಕ್ ಸಾಲದ ಬಡ್ಡಿ ಕಡಿಮೆ ಮಾಡುವುದು	ಜಾಗೃತಿ, ಸಂವಹನ
4.	ತರಬೇತಿಯನ್ನು ಕೈಗೊಳ್ಳುವಲ್ಲಿ ತರಬೇತಿ ಸಂಸ್ಥೆಯು ಎದುರಿಸುತ್ತಿರುವ ಸಮಸ್ಯೆಗಳೇನು? ಮತ್ತು ಸಮಸ್ಯೆಯನ್ನು ನಿವಾರಿಸಲು ಅವರ ಸಲಹೆಗಳು ಯಾವುವು?	ಫಲಾನುಭವಿಗಳಿಗೆ ತರಬೇತಿ ನೀಡಲು ವ್ಯಕ್ತಿಗಳು ಮತ್ತು ತಜ್ಞರಿಂದ ತರಬೇತಿ ನೀಡಲಾಯಿತು.	ಸಾಗಣೆ, ಅನುಕೂಲಕರ ಮತ್ತು ಸಾರ್ವಜನಿಕ ಸಾರಿಗೆಗೆ ಸುಲಭ ಪ್ರವೇಶ.

1.8 ಮೌಲ್ಯಮಾಪನ ವಿಧಾನಗಳು ಮತ್ತು ತಂತ್ರಗಳು

ಸ್ವ ಸಹಾಯ ಗುಂಪುಗಳ ಬಗ್ಗೆ ಸಾಕಷ್ಟು ಅಧ್ಯಯನಗಳು ಮತ್ತು ವಿಶ್ಲೇಷಣೆಗಳು ನಡೆದಿವೆ. ಈ ಅಧ್ಯಯನವು ಕೃಷಿಯೇತರ ಜೀವನೋಪಾಯ ಮತ್ತು ಮಹಿಳೆಯರ ಸಬಲೀಕರಣದ ಮೇಲೆ ಕೇಂದ್ರೀಕರಿಸಿರುತ್ತದೆ ಮತ್ತು ಹಾಗೆ ಮಾಡುವಾಗ ಮಹಿಳೆಯರ ಅನುಭವದ ಸ್ವರೂಪವನ್ನು ಅರ್ಥೈಸಿಕೊಳ್ಳುವ ಮತ್ತು ವಿವರಿಸುವಿಕೆಯನ್ನು ಮಧ್ಯಂತರ ಮಾರ್ಗದರ್ಶಿಯಾಗಿ ಬಳಸಬಹುದಾಗಿರುತ್ತದೆ. ಸ್ತ್ರೀವಾದದ ದೃಷ್ಟಿಕೋನದಿಂದ ಮಹಿಳೆಯರ ಅನುಭವವನ್ನು

ಗುರುತಿಸುವಲ್ಲಿ ಅರಿವು ಮತ್ತು ಪ್ರಜ್ಞೆಯ ಕೊರತೆಯಿರುವುದರಿಂದ, ಅಧ್ಯಯನವನ್ನು ಅರಿಯಲು ನಾವು ಸೈದ್ಧಾಂತಿಕ ದೃಷ್ಟಿಕೋನ ಮತ್ತು ಸ್ತ್ರೀವಾದಿ ಕ್ರಮಶಾಸ್ತ್ರೀಯ ಮಾರ್ಗಸೂಚಿಗಳನ್ನು ಅಳವಡಿಸಿಕೊಳ್ಳಬೇಕು.

ಸ್ತ್ರೀವಾದಿ ಸಂಶೋಧನಾ ವೈಧಾನಿಕತೆಯ ಅನ್ವಯದಿಂದ ಸಂಶೋಧಕರು ವ್ಯಕ್ತಿತ್ವತೆಯ ಅನ್ವಯವನ್ನು ದೃಢವಾಗಿ ನಂಬುತ್ತಾರೆ, ಸಾಂಪ್ರದಾಯಿಕ ವಿಜ್ಞಾನವು ವಸ್ತುತ್ವತೆಯ ಮೌಲ್ಯಗಳನ್ನು ಸ್ವೀಕರಿಸುತ್ತದೆ, ಅಲ್ಲಿ ವೀಕ್ಷಕರು ಮತ್ತು ಗಮನಿಸಿದವರು ಪ್ರತ್ಯೇಕವಾಗಿರುತ್ತಾರೆ ಮತ್ತು ಇದು ಪರಿಣತಿ, ತಟಸ್ಥತೆ, ಪ್ರತ್ಯೇಕತೆಯನ್ನು ನಂಬುತ್ತದೆ. ಇದು ನಿಜವಾದ ವಸ್ತುತ್ವತೆಯ ಒಂದು ಪ್ರಮುಖ ಭಾಗವಾಗುತ್ತದೆ. ಆದರೆ ಸ್ತ್ರೀವಾದಿ ವಿದ್ವಾಂಸರು ವೀಕ್ಷಕರು ಮತ್ತು ಗಮನಿಸಿದವರು ಪ್ರತ್ಯೇಕವಾಗಿಲ್ಲ ಎಂದು ಬಹಿರಂಗಪಡಿಸುತ್ತಾರೆ. ಅವರು ವ್ಯಕ್ತಿತ್ವ ಜ್ಞಾನ, ತಿಳುವಳಿಕೆ, ಸಂವಹನ ಮತ್ತು ಅನುಭವವನ್ನು ನಂಬುತ್ತಾರೆ. ಪ್ರಜ್ಞಾಪೂರ್ವಕ ವ್ಯಕ್ತಿತ್ವತೆಯು ಸಂಶೋಧಕರು ಮತ್ತು ಸಂಶೋಧಕರಲ್ಲಿ ಪ್ರಜ್ಞೆಯನ್ನು ಒಳಗೊಂಡಿರುತ್ತದೆ. ಪ್ರತಿ ಸಂಶೋಧಿತ ಮಹಿಳೆಯರ ವ್ಯಕ್ತಿತ್ವ ಅನುಭವವನ್ನು ಮೌಲ್ಯೀಕರಿಸಲಾಗಿದೆ ಮತ್ತು ಅಂಗೀಕರಿಸಲಾಗಿದೆ. ಮಾರ್ಸಿಯಾ ವೆಸ್ಟ್‌ಕಾಟ್ ಇವರು ಅಂತರ್ ವ್ಯಕ್ತಿತ್ವತೆಯನ್ನು ಸೂಚಿಸಿದಂತೆ ಮಹಿಳೆಯರು ಅಧ್ಯಯನದ ಕೇಂದ್ರದಲ್ಲಿದ್ದಾರೆ ಮತ್ತು ಅವರನ್ನು ಪುರುಷ ಮಾನದಂಡಗಳಿಗೆ ಹೋಲಿಸಲಾಗುವುದಿಲ್ಲ ಅಥವಾ ಅಳಿಯಲಾಗುವುದಿಲ್ಲ. ಸಂಶೋಧಕರ ಸ್ವಂತ ಅನುಭವವನ್ನು ಎಣಿಸಿದರೆ ಮತ್ತು ಮಹಿಳೆಯ ಸಿದ್ಧಾಂತ ಮತ್ತು ಅಭ್ಯಾಸವನ್ನು ವಿಭಜಿಸಿದರೆ ಮಾತ್ರ ಇಲ್ಲಿ ಮಹಿಳೆಯರ ಸಂಶೋಧನೆಯು ಮಹಿಳೆಯರಿಗೆ ಸಂಶೋಧನೆಯಾಗುತ್ತದೆ. ಜರ್ಜರಿತ ಮಹಿಳಾ ಪ್ರಕರಣಗಳಲ್ಲಿ ಸಂಶೋಧಕರು ಪ್ರಜ್ಞಾಪೂರ್ವಕ ವ್ಯಕ್ತಿತ್ವತೆ ಅಥವಾ ಅಂತರ್ ವ್ಯಕ್ತಿತ್ವತೆಯನ್ನು ಸಂಶೋಧನೆಯಲ್ಲಿ ಅನ್ವಯಿಸಿದರೆ, ಈ ಸಮಾಜದಲ್ಲಿ ಮಹಿಳೆಯರು ಜರ್ಜರಿತರಾಗದೇ ಇದ್ದರೂ ಅವರು ಕೆಲವು ರೀತಿಯ ಅವಮಾನಗಳನ್ನು ಅನುಭವಿಸಿ ಬದುಕುಳಿಯುತ್ತಿದ್ದರು. ಈ ಸಂದರ್ಭದಲ್ಲಿ ಪ್ರಜ್ಞಾಪೂರ್ವಕ ವ್ಯಕ್ತಿತ್ವತೆ ಮತ್ತು ಅಂತರ್ ವ್ಯಕ್ತಿತ್ವತೆಯು ಪ್ರಸ್ತುತವಾಗುತ್ತದೆ.

ಇದು ದತ್ತಾಂಶ ಸಂಗ್ರಹಣೆಯ ವಿವರಣಾತ್ಮಕ, ಪ್ರಾಯೋಗಿಕ, ಪರಿಶೋಧನಾ ವಿಧಾನಗಳ ಸಂಯೋಜನೆಯೊಂದಿಗೆ ಪರಿಮಾಣಾತ್ಮಕ ಮತ್ತು ಗುಣಾತ್ಮಕ ಅಧ್ಯಯನವಾಗಿದೆ ಮತ್ತು ವೀಕ್ಷಣೆ ಮತ್ತು ಸಂದರ್ಶನದ ನಮೂನೆಗಳ ಮೂಲಕ ಪ್ರಾಥಮಿಕ ಮತ್ತು ಮಾಧ್ಯಮಿಕ ಸಾಧನಗಳನ್ನು ಹೊಂದಿರುತ್ತದೆ. ಕೇಂದ್ರೀಕೃತ ಗುಂಪು ಚರ್ಚೆಗಳು ಮತ್ತು ಪ್ರಕರಣ ಅಧ್ಯಯನಗಳನ್ನು ಸಹ ನೀಡಲಾಗುತ್ತದೆ, ಯಾದೃಚ್ಛಿಕ ಮಾದರಿ ವಿನ್ಯಾಸ - ಸ್ತರಗಳ ಆಧಾರದ ಮೇಲೆ ಜಾತಿ, ಧರ್ಮ ಮತ್ತು ಶೈಕ್ಷಣಿಕ, ಆರ್ಥಿಕ ಸೂಚ್ಯಂಕವನ್ನು ಸಹ ಗಮನಿಸಬಹುದು. ಸಮಸ್ಯೆಯ ಬಗ್ಗೆ ಸ್ಪಷ್ಟವಾದ ಒಳನೋಟವನ್ನು ನೀಡಲು ಡೇಟಾವನ್ನು ವಿಶ್ಲೇಷಿಸಲು ಅಂಕಿಅಂಶಗಳನ್ನು ಬಳಸಲಾಗಿದೆ. ಈ ಉದ್ದೇಶಕ್ಕಾಗಿ ಶೇಕಡಾವಾರು ವಿಶ್ಲೇಷಣೆ ನಡೆಸಲಾಗಿದೆ. ದತ್ತಾಂಶವನ್ನು ಪ್ರಸ್ತುತಪಡಿಸುವ ಪರಿಣಾಮಕಾರಿತ್ವವನ್ನು ಸುಧಾರಿಸಲು ದತ್ತಾಂಶದ ಚಿತ್ರಾತ್ಮಕ ಪ್ರಾತಿನಿಧ್ಯವನ್ನು ಸಹ ಬಳಸಲಾಗುತ್ತದೆ.

1.8.1 ದತ್ತಾಂಶ ಮತ್ತು ಮಾಹಿತಿ ಮೂಲಗಳು

1. ಪ್ರಾಥಮಿಕ ಮೂಲಗಳು: ಮುಕ್ತವಾದ ತೆರೆದ ಮತ್ತು ಮುಚ್ಚಿದ ಪ್ರಶ್ನೆಗಳನ್ನು ಆಧರಿಸಿ ರಚನಾತ್ಮಕ ಸಂದರ್ಶನಗಳನ್ನು ರೂಪಿಸಲಾಗಿದೆ. ಫಲಾನುಭವಿಗಳು, ಸ್ವ ಸಹಾಯ ಗುಂಪುಗಳು, ಸ್ವ ಸಹಾಯ ಗುಂಪುಗಳ ಸದಸ್ಯರು, ತಾಲ್ಲೂಕು ಮತ್ತು ಜಿಲ್ಲಾ ಸ್ಥಳೀಯ ಒಕ್ಕೂಟಗಳು, ಗ್ರಾಮೀಣ ಸ್ವ ಉದ್ಯೋಗ ತರಬೇತಿ ಸಂಸ್ಥೆ

[ತರಬೇತುದಾರರು]ಗಾಗಿ ಸಂದರ್ಶನ ನಮೂನೆಗಳನ್ನು ರೂಪಿಸಿ ಮತ್ತು ಕೇಂದ್ರೀಕೃತ ಗುಂಪು ಚರ್ಚೆಯನ್ನು ನಡೆಸಲಾಗಿರುತ್ತದೆ.

2. ದ್ವಿತೀಯ ಮೂಲಗಳು: ಹಿಂದಿನ ಅಧ್ಯಯನಗಳನ್ನು ಉಲ್ಲೇಖಿಸಬೇಕು. ಇಲಾಖೆಗೆ ಒದಗಿಸಲಾದ ಮಾಹಿತಿ ಸಂಗ್ರಹಣೆಗೆ ಪುಸ್ತಕಗಳು, ನಿಯತಕಾಲಿಕೆಗಳು, ಅಂತರ್ಜಾಲ, ಮಾಹಿತಿಯ ದ್ವಿತೀಯ ಮೂಲಕ್ಕೆ ಸಂಬಂಧಿಸಿದ ವಿವರಗಳನ್ನು ಇಲಾಖೆಯಿಂದ ಪಡೆಯುವುದಕ್ಕಾಗಿ ಕಾಯಲಾಗುತ್ತಿದೆ.

ಒಳಹರಿವು

ಪ್ರಾಯೋಗಿಕ ಅಧ್ಯಯನದ ಆಧಾರದ ಮೇಲೆ ಪ್ರಶ್ನಾವಳಿಗಳನ್ನು ನವೀಕರಿಸಲಾಗಿದೆ.

ಸಂದರ್ಶನದಲ್ಲಿ ಪ್ರಶ್ನಾವಳಿಗಳನ್ನು ಮತ್ತು ತರಬೇತುದಾರರಿಗೆ, ಬ್ಯಾಂಕ್ ಅಧಿಕಾರಿಗಳಿಗೆ ಕೇಂದ್ರೀಕೃತ ಗುಂಪು ಚರ್ಚೆಗಳನ್ನು ರೂಪಿಸಲಾಗಿದೆ.



ಸೂಚಕಗಳು

ಸ್ವ ಸಹಾಯ ಗುಂಪುಗಳ ಮಾನದಂಡಗಳ ರಚನೆ ಮತ್ತು ರಾಜ್ಯ ಗ್ರಾಮೀಣ ಜೀವನೋಪಾಯ ಅಭಿಯಾನ ಅಡಿಯಲ್ಲಿ ಸರ್ಕಾರಿ ಯೋಜನೆಗಳನ್ನು ಪ್ರಾರಂಭಿಸುವುದು- [ಸಂದರ್ಶನ, ತ್ರಿಕೋನ ಸಂಪರ್ಕತೆ ಮತ್ತು ಚರ್ಚಾ ವಿಧಾನಗಳು].

ರಾಜಕೀಯದಲ್ಲಿ ಮತ್ತು ಸಾಮಾಜಿಕವಾಗಿ ಭಾಗವಹಿಸುವಿಕೆ ಮತ್ತು ಜನರ ಆರೋಗ್ಯ ಸಮಸ್ಯೆಗಳನ್ನು ಪರಿಹರಿಸುವುದು- [ಸಂದರ್ಶನ, ಕೇಂದ್ರೀಕೃತ ಗುಂಪು ಚರ್ಚೆ, ಪ್ರಕರಣ ಅಧ್ಯಯನ ವಿಧಾನಗಳು].

ನವೀನ ಪ್ರದೇಶಗಳಲ್ಲಿ ತರಬೇತಿ ಕೌಶಲ್ಯಗಳು ಮತ್ತು ಕೌಶಲ್ಯ ಅಭಿವೃದ್ಧಿ - [ಸಂದರ್ಶನ, ಕೇಂದ್ರೀಕೃತ ಗುಂಪು ಚರ್ಚೆ, ಪ್ರಕರಣ ಅಧ್ಯಯನ ವಿಧಾನಗಳು]

ಸಾಲಗಳು ಮತ್ತು ಬ್ಯಾಂಕಿಂಗ್ ವ್ಯವಸ್ಥೆಗಳು ಮತ್ತು ವಹಿವಾಟುಗಳು- [ಸಂದರ್ಶನ, ತ್ರಿಕೋನ ಸಂಪರ್ಕತೆ ಮತ್ತು ಚರ್ಚೆ]

ಮಾರ್ಕೆಟಿಂಗ್ ಮತ್ತು ಹಣಕಾಸು- [ತ್ರಿಕೋನ ಸಂಪರ್ಕತೆ]

ಸಬಲೀಕರಣ - ನಿರ್ಧಾರ ತೆಗೆದುಕೊಳ್ಳುವುದು, ನಾಯಕತ್ವ ಗುಣಗಳು- [ಕೇಂದ್ರೀಕೃತ ಗುಂಪು ಚರ್ಚೆ, ಪ್ರಕರಣ ಅಧ್ಯಯನ ವಿಧಾನಗಳು]

ಮಾತೃಕೆಯ ಮೌಲ್ಯಮಾಪನ

ಮೌಲ್ಯಮಾಪನಕ್ಕಾಗಿ ಸೂಚಕಗಳ ಮಾತೃಕೆಯನ್ನು ರಾಜ್ಯ ಗ್ರಾಮೀಣ ಜೀವನೋಪಾಯ ಅಭಿಯಾನ ಮತ್ತು ಮಧುಗಿರಿ ತಾಲ್ಲೂಕು ಸಿದ್ಧಾಪುರ ಗ್ರಾಮ ಪಂಚಾಯತ್‌ನಲ್ಲಿ ನಡೆಸಿದ ಪ್ರಾಯೋಗಿಕ ಅಧ್ಯಯನಗಳ ಅಧಿಕಾರಿಗಳೊಂದಿಗೆ ಸಮಾಲೋಚಿಸಿ ಚರ್ಚಿಸಲಾಗಿರುತ್ತದೆ.

5 ಸ್ವ ಸಹಾಯ ಗುಂಪುಗಳ ಮಾನದಂಡಗಳ ಗುಂಪುಗಳು, 10 ಸ್ವ ಸಹಾಯ ಗುಂಪುಗಳ ಸದಸ್ಯರು, ಒಂದು ಗ್ರಾಮ ಪಂಚಾಯತ್ ಮಟ್ಟದ ಒಕ್ಕೂಟ ಮತ್ತು ರಾಜ್ಯ ಗ್ರಾಮೀಣ ಜೀವನೋಪಾಯ ಅಭಿಯಾನ ಕಾರ್ಯಕ್ರಮ ಕ್ಲಸ್ಟರ್ ಸೂಪರ್ ಇಂಡೆಂಟ್ ಅನ್ನು ಸಂದರ್ಶಿಸಲಾಗಿರುತ್ತದೆ.

ಪ್ರಶ್ನಾವಳಿಗಳು ಮುಕ್ತ ಮತ್ತು ಮುಚ್ಚಿದ ಪ್ರಶ್ನೆಗಳು ಆಗಿರುತ್ತವೆ. ಸಂದರ್ಶನವು ತ್ರಿಕೋನ ವೈಯಕ್ತಿಕ ಮತ್ತು ಕೇಂದ್ರೀಕೃತ ಗುಂಪು ಚರ್ಚೆ ವಿಧಾನಗಳನ್ನು ಆಧರಿಸಿದೆ. ಗುಣಾತ್ಮಕ ಮತ್ತು ಪರಿಮಾಣಾತ್ಮಕ ವಿಧಾನಗಳನ್ನು ಅಳವಡಿಸಲಾಗಿದೆ. ವಿವರಣಾತ್ಮಕ ಪರಿಶೋಧಕ ಮತ್ತು ಪ್ರಾಯೋಗಿಕ ಸಾಧನವನ್ನು ಅನ್ವಯಿಸಲಾಗಿದೆ.

ವಿವಿಧ ಸಮಸ್ಯೆಗಳು ಮತ್ತು ಸೂಚಕಗಳನ್ನು ಗುರುತಿಸಲು ಸಾಹಿತ್ಯದ ಪ್ರಾಥಮಿಕ ವಿಮರ್ಶೆಯನ್ನು ಅಧ್ಯಯನ ಮಾಡಲಾಗುತ್ತದೆ.

ಫಲಿತಾಂಶ

ಸಾಲದ ಮೊತ್ತ ಹೆಚ್ಚಳ, ಕೃಷಿಗೆ ಸಾಲ, ಜಾನುವಾರು ಸಾಕಣೆ, ಶಿಕ್ಷಣ, ಮನೆಗಳ ನಿರ್ಮಾಣ, ಮದುವೆ ವೆಚ್ಚಗಳು ಸಾಲಗಳನ್ನು ಮಂಜೂರು ಮಾಡಲು ಸಾಮಾನ್ಯ ಆಧಾರವಾಗಿತ್ತು. ಹೊಸ ನವೀನ ಕ್ಷೇತ್ರಗಳಲ್ಲಿ ತರಬೇತಿ ಕೇಂದ್ರೀಕೃತವಾಗಿರಬೇಕು ಹಾಗಾಗಿ ಉದ್ದಿಮೆಯ ಸುಸ್ಥಿರತೆ ಇರುತ್ತದೆ. ತರಬೇತಿಯ ಜೊತೆಗೆ ಫಲಾನುಭವಿಗಳು ಸರ್ಕಾರದಿಂದ ಮಾರ್ಕೆಟಿಂಗ್ ಮತ್ತು ಹಣಕಾಸು ಇವುಗಳಿಗೆ ಹೆಚ್ಚಿನ ಪ್ರಾಮುಖ್ಯತೆಯನ್ನು ನೀಡಬೇಕೆಂದು ಭಾವಿಸಿರುತ್ತಾರೆ. ಕೌಶಲ್ಯ ಅಭಿವೃದ್ಧಿ ಮತ್ತು ಜಾಗೃತಿ ಶಿಬಿರಗಳು ಇಂದಿನ ಅಗತ್ಯವಾಗಿರುತ್ತದೆ. ಯೋಜನೆಯಡಿ ನಿಯಮಿತವಾದ ಸಮುದಾಯ ಹೂಡಿಕೆ ನಿಧಿ ಸರದಿ [ಎಂಐಪಿ/ಎಂಸಿಪಿ] ಮತ್ತು ಗ್ರಾಮೀಣ ಕುಶಲಕರ್ಮಿಗಳ ಸಮಾಜದ ಕಲಾಕೃತಿಗಳ ಮಾರಾಟ ಕಾರ್ಯಕ್ರಮಗಳನ್ನು ಮಾತ್ರ ನಡೆಸಲಾಗಿರುತ್ತದೆ.

ಕೋಷ್ಟಕ 5: ದತ್ತಾಂಶ ಮತ್ತು ಮಾಹಿತಿ ಮೂಲಗಳು

ಕ್ರ. ಸಂ	ಮೌಲ್ಯಮಾಪನ ಪ್ರಶ್ನೆಗಳು	ಸೂಚಕಗಳು	ದತ್ತಾಂಶ ಮೂಲಗಳು
1	ಸ್ವ ಸಹಾಯ ಗುಂಪುಗಳ ಫಲಾನುಭವಿಗಳು	ಸಾಲಗಳು, ಮಾರ್ಕೆಟಿಂಗ್, ತರಬೇತಿ ಸಬಲೀಕರಣ - ರಾಜಕೀಯ, ಆರ್ಥಿಕ, ಸಾಮಾಜಿಕ ನಿರ್ಧಾರ ತೆಗೆದುಕೊಳ್ಳುವಿಕೆ, ಉಳಿತಾಯ, ಆದಾಯ ಉತ್ಪಾದನೆ ಇತ್ಯಾದಿ	ಕೇಂದ್ರೀಕೃತ ಗುಂಪು ಚರ್ಚೆ ವಿಧಾನಗಳು, ಪ್ರಶ್ನಾವಳಿ ಮತ್ತು ಸಂದರ್ಶನಗಳು
2	ಸ್ವ ಸಹಾಯ ಗುಂಪು	ಆಡಳಿತದ ಸಮಸ್ಯೆಗಳು, ಕಾರ್ಯಕ್ರಮಗಳು, ತರಬೇತಿ, ನೆಟ್‌ವರ್ಕಿಂಗ್, ಸಭೆಗಳು ಪ್ರಶ್ನಾವಳಿಗಳು,	ಕೇಂದ್ರೀಕೃತ ಗುಂಪು ಚರ್ಚೆಗಳು ಮತ್ತು ಚರ್ಚೆಗಳ ಮೂಲಕ ಸಂದರ್ಶನ
3	ಸ್ವ ಸಹಾಯ ಗುಂಪು ಸದಸ್ಯರುಗಳು	ಸಾಲಗಳು, ಆರ್ಥಿಕ ಚಟುವಟಿಕೆಗಳು, ತರಬೇತಿ, ಸಮಾಲೋಚನೆ, ಸಾಮಾಜಿಕ/ ರಾಜಕೀಯ ಭಾಗವಹಿಸುವಿಕೆ	ಸಂದರ್ಶನ ವಿಧಾನಗಳು
4	ತಾಲ್ಲೂಕು ಮತ್ತು ಜಿಲ್ಲಾ ಅಧಿಕಾರಿಗಳು	ಕಾರ್ಯಕ್ರಮಗಳು, ಉಪಕ್ರಮಗಳು, ನೆಟ್‌ವರ್ಕಿಂಗ್, ಆಡಳಿತ, ಬದಲಾವಣೆಗಳು	ಕೇಂದ್ರೀಕೃತ ಗುಂಪು ಚರ್ಚೆ ಮತ್ತು ಸಂದರ್ಶನಗಳು
5	ತರಬೇತಿ ಸಂಸ್ಥೆ	ತರಬೇತಿ ಕಾರ್ಯಕ್ರಮಗಳು, ಆಡಳಿತ ಸಮಸ್ಯೆಗಳು, ತರಬೇತುದಾರರು, ನೆಟ್‌ವರ್ಕಿಂಗ್, ಕೌಶಲ್ಯ ಅಭಿವೃದ್ಧಿ	ಸಂದರ್ಶನ ವಿಧಾನಗಳು ಮತ್ತು ಕೇಂದ್ರೀಕೃತ ಗುಂಪು ಚರ್ಚೆ

1.8.2 ಪ್ರಶ್ನಾವಳಿಗಳು ಮತ್ತು ಮಾಹಿತಿ ಸಂಗ್ರಹಣೆಯ ಇತರ ಉಪಕರಣಗಳು

ಪ್ರಶ್ನಾವಳಿಗಳು ಆರ್ಥಿಕ ಚಟುವಟಿಕೆಗಳು, ಆದಾಯ ಉತ್ಪಾದನೆ, ರಾಜಕೀಯ ಭಾಗವಹಿಸುವಿಕೆಯಂತಹ ಸಬಲೀಕರಣ ಸೂಚಕಗಳು, ನಿರ್ಧಾರ ತೆಗೆದುಕೊಳ್ಳುವ ನಾಯಕತ್ವದ ಗುಣಗಳು ಇತ್ಯಾದಿಗಳನ್ನು ಪ್ರಶ್ನಾವಳಿಗಳು ಮತ್ತು ಸಂದರ್ಶನ ನಮೂನೆಗಳ ಮೇಲೆ ಆಧರಿಸಿವೆ ಮತ್ತು ಈ ದತ್ತಾಂಶ ಮಾಹಿತಿಯನ್ನು ಸಂಗ್ರಹಿಸಲಾಗುತ್ತದೆ.

1. ಸ್ವ ಸಹಾಯ ಗುಂಪುಗಳ ಫಲಾನುಭವಿಗಳು
2. ಸ್ವಸಹಾಯ ಗುಂಪುಗಳು
3. ತರಬೇತಿ ಸಂಸ್ಥೆಯಿಂದ ತರಬೇತುದಾರರು
4. ರೂಪುಗೊಂಡ ಪ್ರಕರಣ ಅಧ್ಯಯನಗಳು
5. ತಾಲ್ಲೂಕು ಮತ್ತು ಜಿಲ್ಲಾ ಮಟ್ಟದ ಒಕ್ಕೂಟಗಳ ಅಧಿಕಾರಿಗಳು
6. ತಾಲ್ಲೂಕು ಕಚೇರಿಗಳಿಂದ ಲಭ್ಯವಿರುವ ಕಛೇರಿ ಸಾಮಗ್ರಿಗಳ ವ್ಯಾಪಕ ಬಳಕೆ
7. ಕ್ಷೇತ್ರ ತನಿಖಾಧಿಕಾರಿಗಳ ಪರಿಶೀಲನಾಪಟ್ಟಿ.

1.9 ಮಾದರಿ ಮತ್ತು ಮಾದರಿ ವಿನ್ಯಾಸ

1ನೇ ಹಂತ: ಜಿಲ್ಲೆಗಳ ಆಯ್ಕೆ

ಕಾರ್ಯಕ್ರಮವನ್ನು ತೀವ್ರವಾಗಿ ಜಾರಿಗೊಳಿಸಿರುವ ಎಲ್ಲ ಐದು ಜಿಲ್ಲೆಗಳನ್ನು ಮೌಲ್ಯಮಾಪನ ಅಧ್ಯಯನಕ್ಕೆ ಆಯ್ಕೆ ಮಾಡಲಾಗಿದೆ. ಈ ಜಿಲ್ಲೆಗಳಲ್ಲಿನ ಒಟ್ಟು ಸ್ವ ಸಹಾಯ ಗುಂಪುಗಳನ್ನು ಸಂಗ್ರಹಿಸಲಾಗಿದೆ.

ಮಾದರಿ ಗಾತ್ರ 1791. ಅಡ್ಡ ವಿಭಾಗೀಯ ವಿಧಾನವನ್ನು ಬಳಸಬಹುದು.

2 ನೇ ಹಂತ: ತಾಲ್ಲೂಕುಗಳ ಆಯ್ಕೆ

ಸ್ವ-ಸಹಾಯ ಗುಂಪುಗಳನ್ನು ಉತ್ತೇಜಿಸುವ ಮುಖ್ಯ ಉದ್ದೇಶವೆಂದರೆ ಮಹಿಳಾ ಅಭಿವೃದ್ಧಿ ಮತ್ತು ಬಡ ಮತ್ತು ಅಂಚಿನಲ್ಲಿರುವ ಮಹಿಳೆಯರ ಸಬಲೀಕರಣವನ್ನು ಉತ್ತೇಜಿಸುವುದು. ಲಿಂಗ ಅಸಮಾನತೆ ಸೂಚ್ಯಂಕವನ್ನು ಆಧರಿಸಿ ಪ್ರತಿ ಜಿಲ್ಲೆಯಿಂದ ಎರಡು ತಾಲ್ಲೂಕುಗಳನ್ನು ಆಯ್ಕೆ ಮಾಡಲಾಗುವುದು - ಅಧಿಕ ಮತ್ತು ಕಡಿಮೆ. ಜಿಐಐ ಅನ್ನು ಜಿಲ್ಲಾ ಮಾನವ ಅಭಿವೃದ್ಧಿ ಸೂಚ್ಯಂಕ 2014 ರಲ್ಲಿ ಅಂದಾಜಿಸಲಾಗಿದೆ (ಜಿಲ್ಲಾ ಜಾಲತಾಣದಲ್ಲಿ ಲಭ್ಯವಿದೆ). ಅಧ್ಯಯನಕ್ಕಾಗಿ ಒಟ್ಟು 10 ತಾಲ್ಲೂಕುಗಳನ್ನು ಆಯ್ಕೆ ಮಾಡಲಾಗಿದೆ.

3 ನೇ ಹಂತ: ಗ್ರಾಮ ಪಂಚಾಯತಿಗಳ ಆಯ್ಕೆ

ಪ್ರತಿ ತಾಲ್ಲೂಕಿನಿಂದ ನಗರ, ಗ್ರಾಮೀಣ ಮತ್ತು ದೂರದ ಪ್ರದೇಶಗಳನ್ನು ಒಳಗೊಂಡಿರುವ ಯಾದೃಚ್ಛಿಕ ಮಾದರಿ ಆಧಾರದ ಮೇಲೆ ಮಾದರಿಗಳನ್ನು ಗ್ರಾಮ ಪಂಚಾಯತ್‌ಗಳಿಗೆ ಸಮನಾಗಿ ವಿತರಿಸಲಾಗುತ್ತದೆ, ಈ ಆಯ್ಕೆ ಗ್ರಾಮ ಪಂಚಾಯತ್‌ಗಳಿಂದ ಎಲ್ಲಾ ಸ್ವ ಸಹಾಯ ಗುಂಪುಗಳನ್ನು ಒಳಗೊಂಡಿದೆ.

4 ನೇ ಹಂತ:

ಸ್ವ ಸಹಾಯ ಗುಂಪುಗಳ ಸದಸ್ಯರ ಆಯ್ಕೆ- ಅವರ ರಾಜಕೀಯ ಭಾಗವಹಿಸುವಿಕೆ ಮತ್ತು ಸಾಮಾಜಿಕ ಚಟುವಟಿಕೆಗಳ ಆಧಾರದ ಮೇಲೆ ಮತ್ತು ಯಶಸ್ವಿನ ಕಥೆಗಳ ಅಧ್ಯಯನಗಳು ಹೆಚ್ಚು ಪ್ರಸ್ತುತವಾಗಬಹುದು.

ಪ್ರತಿ ಸ್ವ ಸಹಾಯ ಗುಂಪಿನಿಂದ 20% ಸದಸ್ಯರನ್ನು ಯಾದೃಚ್ಛಿಕ ಆಧಾರದ ಮೇಲೆ ಆಯ್ಕೆ ಮಾಡಲಾಗುತ್ತದೆ. ಮಾದರಿ ಸರಿಸುಮಾರು 7100 ಸದಸ್ಯರನ್ನು ಹೊಂದಿರುತ್ತದೆ.

ಮೌಲ್ಯಮಾಪನದ ಪ್ರಕಾರ ಒಂದು ಸ್ವ ಸಹಾಯ ಗುಂಪು ಫಲಾನುಭವಿಗಳು/ಸದಸ್ಯರನ್ನು ಹೊಂದಿರುವ 2 ಕೇಂದ್ರೀಕೃತ ಗುಂಪು ಚರ್ಚೆಗಳನ್ನು ಆಯ್ಕೆ ಮಾಡಲಾಗಿದೆ. ಹೀಗಾಗಿ ಒಟ್ಟು 20 ಕೇಂದ್ರೀಕೃತ ಗುಂಪು ಚರ್ಚೆಗಳನ್ನು ನಡೆಸಲಾಯಿತು. ಇದಲ್ಲದೇ ವ್ಯಾಪಾರ ಉದ್ಯಮ ಆರಂಭಿಸಿದ 4 ಫಲಾನುಭವಿಗಳೊಂದಿಗೆ (ಅಂದರೆ ಒಟ್ಟು 40) ಆಳವಾದ ಸಂದರ್ಶನಗಳನ್ನು ಪ್ರತಿ ಜಿಲ್ಲೆಗೆ ಆಯ್ಕೆ ಮಾಡಲಾಯಿತು. ಇದಲ್ಲದೇ ಮೌಲ್ಯಮಾಪಕರು ರಾಜ್ಯ ಗ್ರಾಮೀಣ ಜೀವನೋಪಾಯ ಅಭಿಯಾನ, ಒಕ್ಕೂಟ (ಜಿಲ್ಲೆ, ಕ್ಷೇತ್ರ ಮತ್ತು ಗ್ರಾಮ) ಮತ್ತು ಜಿಲ್ಲಾ ತರಬೇತಿ ಸಂಸ್ಥೆಗಳೊಂದಿಗೆ ಆಳವಾದ ಸಂದರ್ಶನಗಳನ್ನು ನಡೆಸಿರುತ್ತಾರೆ. ಮತ್ತು ಯೋಜನೆಯ ಅನುಷ್ಠಾನದಲ್ಲಿನ ಸಮಸ್ಯೆಗಳು ಮತ್ತು ಸವಾಲುಗಳು ಮತ್ತು ಯೋಜನೆಯ ಕಾರ್ಯಕ್ಷಮತೆಯನ್ನು ಸುಧಾರಿಸಲು ಸಲಹೆ ನೀಡಿರುತ್ತಾರೆ. ಆಯ್ಕೆ ಸ್ವ ಸಹಾಯ ಗುಂಪುಗಳ ಫಲಾನುಭವಿಗಳಲ್ಲಿ 1% ಸ್ವ ಸಹಾಯ ಗುಂಪುಗಳ ನಿಯಂತ್ರಣವನ್ನು ಸಾಲ ಪಡೆಯಲು ಸಾಧ್ಯವಾಗದ ನಿಯಂತ್ರಣ ವಿಶ್ಲೇಷಣೆಗಾಗಿ ಆಯ್ಕೆ ಮಾಡಲಾಗಿರುತ್ತದೆ.

ಸ್ವ ಸಹಾಯ ಗುಂಪುಗಳ ಆಯ್ಕೆಯ ಕೋಷ್ಟಕ

ಕ್ರ. ಸಂ.	ಜಿಲ್ಲೆಯ ಹೆಸರು	ಒಟ್ಟು ಸ್ವ ಸಹಾಯ	ಮಾದರಿ ಸ್ವ ಸಹಾಯ ಗುಂಪುಗಳು
1	ಮೈಸೂರು	7746	366
2.	ತುಮಕೂರು	7867	368
3	ಕೊಪ್ಪಳ	4784	356
4	ಗದಗ	5052	357
5.	ಉತ್ತರ ಕನ್ನಡ	3284	344
6.	ಒಟ್ಟು	28753	1791

ಮೂಲ: ಅಧ್ಯಯನದ ಉಲ್ಲೇಖದ ನಿಯಮಗಳು.

1.9.1 ದತ್ತಾಂಶ ವಿಶ್ಲೇಷಣೆಯ ವಿಧಾನ

ದತ್ತಾಂಶ ನಮೂದು ಮತ್ತು ವಿಶ್ಲೇಷಣೆಯನ್ನು "ಸಾಮಾಜಿಕ ವಿಜ್ಞಾನಕ್ಕಾಗಿ ಸಂಖ್ಯಾಶಾಸ್ತ್ರೀಯ ಪ್ಯಾಕೇಜ್ ಆವೃತ್ತಿ 16" ಬಳಸಿ ಮಾಡಲಾಗಿರುತ್ತದೆ. ದತ್ತಾಂಶವನ್ನು ಅನುಪಾತಗಳು ಮತ್ತು ಶೇಕಡಾವಾರುಗಳಾಗಿ ಮತ್ತು ಸಂಬಂಧಿತ ಅಸ್ಥಿರಗಳ ಪರಸ್ಪರ ಸಂಬಂಧಗಳಾಗಿ ಪ್ರಸ್ತುತಪಡಿಸಲಾಗುತ್ತದೆ. ಕೋಷ್ಟಕ ಮತ್ತು ಗ್ರಾಫಿಕಲ್ ಪ್ರಾತಿನಿಧ್ಯವನ್ನು ಟ್ರೆಂಡ್ ವಿಶ್ಲೇಷಣೆಗಾಗಿ ಬಳಸಲಾಗುತ್ತದೆ.

1.10 ಮಿತಿಗಳು/ ನಿರ್ಬಂಧಗಳು

1. ಸಂದರ್ಶನಗಳಿಗಾಗಿ ಸ್ವ ಸಹಾಯ ಗುಂಪುಗಳ ಸದಸ್ಯರ ಲಭ್ಯತೆ/ ಕೇಂದ್ರೀಕೃತ ಗುಂಪು ಚರ್ಚೆ / ಸದಸ್ಯರಿಂದ ಉಚಿತ ಸಮಯದ ಕೊರತೆಯಿಂದಾಗಿ ತೊಡಕಾಗಿತ್ತು. ಸಮಯವನ್ನು ಸರಿಪಡಿಸಲು, ಅವರ ಅನುಕೂಲಕ್ಕೆ ತಕ್ಕಂತೆ ಸ್ಥಳವು ಕಠಿಣವಾಗಿತ್ತು.
2. ಚುನಾವಣಾ ನೀತಿ ಸಂಹಿತೆ ಮತ್ತು ನಂತರ ಪ್ರವಾಹದಿಂದಾಗಿ ದತ್ತಾಂಶ ಸಂಗ್ರಹ ವಿಳಂಬವಾಯಿತು
3. ಕೋವಿಡ್-19 ಸಾಂಕ್ರಮಿಕ ರೋಗದಿಂದಾಗಿ ಕಚೇರಿಯನ್ನು ಮುಚ್ಚಿರುವುದರಿಂದ ದತ್ತಾಂಶವನ್ನು ಪ್ರವೇಶಿಸುವುದು ಕಷ್ಟಕರವಾಗಿತ್ತು. ಸಂಕಲನ ಮತ್ತು ಅಂತಿಮ ವಿಶ್ಲೇಷಣೆ ವಿಳಂಬವಾಯಿತು.

2. ಯೋಜನೆಯ ಉದ್ದೇಶಗಳು ಮತ್ತು ಕಾರ್ಯಕ್ರಮತೆ

2.1 ಯೋಜನೆಯ ಉದ್ದೇಶಗಳು

1. ಸಮುದಾಯದ ಸಂಸ್ಥೆಗಳು - ಮಹಿಳಾ ಸ್ವ-ಸಹಾಯ ಗುಂಪುಗಳು, ಒಕ್ಕೂಟಗಳು, ಉತ್ಪಾದಕರ ಸಂಘಟನೆಗಳು-ಆರ್ಥಿಕ ಸೇರ್ಪಡೆಗಳನ್ನು ಉತ್ತೇಜಿಸುವ ಮೂಲಕ ಗ್ರಾಮೀಣ ಬಡವರಿಗೆ, ವಿಶೇಷವಾಗಿ ಮಹಿಳೆಯರು ಮತ್ತು ಅಂಚಿನಲ್ಲಿರುವ ಗುಂಪುಗಳಿಗೆ ಜೀವನೋಪಾಯದ ಅವಕಾಶಗಳ ಅಭಿವೃದ್ಧಿಪಡಿಸುವುದು.
2. ಯೋಜನಾ ನಿಧಿ ಮತ್ತು ಬ್ಯಾಂಕ್ ಸಂಪರ್ಕಗಳ ಮೂಲಕ ಹಣಕಾಸು ಸೇರ್ಪಡೆ. ಹೀಗೆ 80% ಸ್ವ ಸಹಾಯ ಗುಂಪುಗಳು 10 ವರ್ಷಗಳಲ್ಲಿ ಸರ್ಕಾರದ ಅವಲಂಬನೆಯಿಂದ ಹೊರಬರಲು ಸಹಾಯ ಮಾಡುವ ಗುರಿಯನ್ನು ಹೊಂದಿವೆ, ಅಂದರೆ ವಿವಿಧ ಜೀವನೋಪಾಯ ಕಾರ್ಯಕ್ರಮಗಳು ಮತ್ತು ಇತರ ವ್ಯಾಪಾರ ಮಾದರಿಗಳ ಮೂಲಕ ಸ್ವಾವಲಂಬನೆ ಸಾಧಿಸುವುದನ್ನು ಹೊಂದಿವೆ.
3. ಸಾಮಾಜಿಕ ಸೇರ್ಪಡೆ- ಸಾಮಾಜಿಕ ಕ್ಷೇತ್ರದಲ್ಲಿ ಮುಖ್ಯವಾಹಿನಿಯಲ್ಲಿ ಮಹಿಳೆಯರು- ಹೆಚ್ಚಿದ ಸಾಮಾಜಿಕ ಮತ್ತು ರಾಜಕೀಯ ಭಾಗವಹಿಸುವುದು.

ಯೋಜನೆಯ ಅಂತಿಮ ಫಲಿತಾಂಶವು ನಿರ್ಣಾಯಕವಾಗಿ ಅಳವಡಿಸಿಕೊಂಡ ಪ್ರಕ್ರಿಯೆಯ ಬಲವನ್ನು ಅವಲಂಬಿಸಿರುವುದರಿಂದ, ಅವುಗಳನ್ನು ನಿರಂತರ ಆಧಾರದ ಮೇಲೆ ಟ್ರ್ಯಾಕ್ ಮಾಡುವುದು ನಿರ್ಧಾರ ತೆಗೆದುಕೊಳ್ಳುವಲ್ಲಿ ಪ್ರಾಮುಖ್ಯತೆಯನ್ನು ಪಡೆದುಕೊಳ್ಳುತ್ತದೆ. ಈ ನಿಟ್ಟಿನಲ್ಲಿ, ಪ್ರಕ್ರಿಯೆಯ ಮೇಲ್ವಿಚಾರಣೆಯು ಯೋಜನೆಯ ವ್ಯವಸ್ಥಾಪಕ ತಂಡ ಮತ್ತು ಇತರ ಮಧ್ಯಸ್ಥಗಾರರಿಗೆ ಹೇಗೆ ಮತ್ತು ಯಾವ ಪ್ರಕ್ರಿಯೆಗಳ ಮೂಲಕ ಒಳಹರಿವು ಉತ್ಪನ್ನಗಳಾಗಿ ಪರಿವರ್ತನೆಯಾಗುತ್ತದೆ ಎಂಬ ತಿಳುವಳಿಕೆಯನ್ನು ಅಭಿವೃದ್ಧಿಪಡಿಸುವಲ್ಲಿ ಬೆಂಬಲಿಸುತ್ತದೆ. ಆ ಪರಿವರ್ತನೆ ಪ್ರಕ್ರಿಯೆಯಲ್ಲಿ ಯಾವ ಸಮಸ್ಯೆಗಳು ನಿರ್ಣಾಯಕವಾಗಿವೆ ಮತ್ತು ಯೋಜನೆಯ ಮಧ್ಯಸ್ಥಿಕೆಗಳ ಪರಿಣಾಮಕಾರಿತ್ವವನ್ನು ಹೆಚ್ಚಿಸಲು ಯಾವ ಕ್ರಮ ಅಗತ್ಯ. ಪ್ರಕ್ರಿಯೆಯ ಮೇಲ್ವಿಚಾರಣೆಯು ಗಮನಿಸಿದ ಪ್ರಕ್ರಿಯೆಗಳು ಆದರ್ಶ ಅಥವಾ ಉದ್ದೇಶಿತ ಪ್ರಕ್ರಿಯೆಗೆ ಹತ್ತಿರವಾಗಿವೆಯೇ ಮತ್ತು ಅಂತಹ ವಿಚಲನಗಳಿಗೆ ಯಾವ ಅಂಶಗಳು ಕಾರಣವೆಂದು ನಿರ್ಣಯಿಸಲು ಮತ್ತು ಆದರ್ಶ/ಉದ್ದೇಶಿತ ಪ್ರಕ್ರಿಯೆಯನ್ನು ಸಾಧಿಸಲು ಏನು ಮಾಡಬೇಕೆಂದು ಅನ್ವೇಷಿಸಲು ಪ್ರಯತ್ನಿಸುತ್ತದೆ. ಇದು ಎಲ್ಲಾ ಹಂತಗಳಲ್ಲಿ (ರಾಜ್ಯ, ಜಿಲ್ಲೆ ಮತ್ತು ತಾಲ್ಲೂಕು) ಸಿಬ್ಬಂದಿಗೆ ಪ್ರಮುಖ ನಿರ್ವಹಣಾ ಸಾಧನವಾಗಿರುತ್ತದೆ.

2.2 ಯೋಜನೆಯ ಕಾರ್ಯಕ್ರಮತೆ

ರಾಷ್ಟ್ರದ ಲಿಂಗ ಮುಖ್ಯವಾಹಿನಿ ಮತ್ತು ಮಹಿಳಾ ಸಬಲೀಕರಣದ ಅಂತರ್ಗತ ಬೆಳವಣಿಗೆಯನ್ನು ಉತ್ತೇಜಿಸಲು, ಭಾರತ ಸರ್ಕಾರ, ರಾಜ್ಯ ಸರ್ಕಾರಗಳು ಮತ್ತು ಭಾರತದ ವಿವಿಧ ಸರ್ಕಾರೇತರ ಸಂಸ್ಥೆಗಳು ಮಹಿಳೆಯರನ್ನು ಆರ್ಥಿಕವಾಗಿ ಸ್ವತಂತ್ರಗೊಳಿಸಲು ಸ್ವ-ಸಹಾಯ ಗುಂಪುಗಳನ್ನು ರಚಿಸಿವೆ.

ಸ್ವಸಹಾಯ ಗುಂಪುಗಳು ಮಹಿಳಾ ಸಬಲೀಕರಣಕ್ಕಾಗಿ ಅಂತಹ ಒಂದು ಕ್ಷೇತ್ರವಾಗಿದೆ-ಸಹಾಯ ಗುಂಪು ಅವರ ಆರ್ಥಿಕ ಭದ್ರತೆಯನ್ನು ಹೆಚ್ಚಿಸಲು ಮಹಿಳೆಯರ ಅನೌಪಚಾರಿಕ ಸಂಘವಾಗಿದೆ. ಪ್ರಾಥಮಿಕ ಗಮನವಾಗಿ, ಆಸಕ್ತಿಯ ಇತರ ಸಾಮಾನ್ಯ ಕ್ಷೇತ್ರಗಳು ಜಾಗೃತಿ, ಪ್ರೇರಣೆ, ನಾಯಕತ್ವ, ಸಾಮಾಜಿಕ ಮತ್ತು ಆರ್ಥಿಕ ಮುಖ್ಯವಾಹಿನಿ. ಸ್ವ ಸಹಾಯ

ಗುಂಪುಗಳ ಮೂಲಕ ಮಹಿಳೆಯರ ಆರ್ಥಿಕ ಸಬಲೀಕರಣವು ಅಭಿವೃದ್ಧಿಗೆ ಸಾಮೂಹಿಕ ಕ್ರಿಯೆಯ ಮೂಲಕ ವ್ಯಕ್ತಿಗಳಿಗೆ ಮಾತ್ರವಲ್ಲದೆ ಇಡೀ ಕುಟುಂಬಗಳು ಮತ್ತು ಸಮುದಾಯಗಳಿಗೆ ಪ್ರಯೋಜನವನ್ನು ನೀಡಿತು. ಈ ಸ್ವ ಸಹಾಯ ಗುಂಪುಗಳು ತಮ್ಮ ಉಳಿತಾಯ ಮತ್ತು ಅಭಿವೃದ್ಧಿ ಚಟುವಟಿಕೆಗಳಲ್ಲಿ ಹೂಡಿಕೆಯ ಅಭ್ಯಾಸವನ್ನು ಹೆಚ್ಚಿಸಿವೆ, ಇದು ನಿರ್ಧಾರ ತೆಗೆದುಕೊಳ್ಳುವ ವಿಷಯದಲ್ಲಿ ಅವರ ಆರ್ಥಿಕ ಸ್ಥಿತಿಯ ಮೇಲೆ ಆಳವಾದ ಪ್ರಭಾವವನ್ನು ಬೀರುತ್ತದೆ. ಸ್ತ್ರೀ ಶಕ್ತಿ ಕಾರ್ಯಕ್ರಮದ ಅಡಿಯಲ್ಲಿ ಸ್ವ-ಸಹಾಯ ಗುಂಪುಗಳನ್ನು ರಚಿಸಲಾಯಿತು, ಅದು ಮಹಿಳೆಯರ ಸಬಲೀಕರಣವನ್ನು ಉತ್ತೇಜಿಸಲು ಯಶಸ್ವಿಯಾಗಿ ಕೆಲಸ ಮಾಡಿರುತ್ತದೆ.

ಸ್ವರ್ಣಜಯಂತಿ ಗ್ರಾಮ ಸ್ವರೋಜಗಾರ್ ಯೋಜನೆಯು ಸಮಗ್ರ ಗ್ರಾಮೀಣ ಅಭಿವೃದ್ಧಿ ಕಾರ್ಯಕ್ರಮದ ಅಡಿಯಲ್ಲಿ ಒಂದು ರೀತಿಯ ಉದ್ಯೋಗದ ಬದಲಾಗಿ ಗ್ರಾಮೀಣ ಬಡ ಗುಂಪು ಅಥವಾ ಕ್ಲಸ್ಟರ್ ವಿಧಾನವನ್ನು ಅಳವಡಿಸಿಕೊಳ್ಳಲು ಒತ್ತು ನೀಡಿರುತ್ತದೆ. ಸ್ವರ್ಣಜಯಂತಿ ಗ್ರಾಮ ಸ್ವರೋಜಗಾರ್ ಯೋಜನೆಯ ಮುಖ್ಯ ಉದ್ದೇಶವು ಗ್ರಾಮೀಣ ಬಡವರನ್ನು ಸಾಮಾಜಿಕ ಸಜ್ಜುಗೊಳಿಸುವಿಕೆ, ತರಬೇತಿ ಮತ್ತು ಸಾಮರ್ಥ್ಯ ವೃದ್ಧಿ ಮೂಲಕ ಸ್ವ ಸಹಾಯ ಗುಂಪುಗಳಾಗಿ ಸಂಘಟಿಸುವ ಮೂಲಕ ಬಡ ಕುಟುಂಬಗಳನ್ನು ಬಡತನ ರೇಖೆಗಿಂತ ಮೇಲಕ್ಕೆ ತರುವುದು. 2010ರವರೆಗೆ ಅನೇಕ ಸರ್ಕಾರೇತರ ಸಂಸ್ಥೆಗಳು ಭಾರತದಲ್ಲಿ ಸ್ವ ಸಹಾಯ ಗುಂಪುಗಳ ರಚನೆಯ ಮೂಲಕ ಮಹಿಳೆಯರ ಸಬಲೀಕರಣದಲ್ಲಿ ಪ್ರಮುಖ ಪಾತ್ರ ವಹಿಸಿವೆ.

ಭಾರತ ಸರ್ಕಾರ, ಗ್ರಾಮೀಣಾಭಿವೃದ್ಧಿ ಸಚಿವಾಲಯವು ಸ್ವರ್ಣಜಯಂತಿ ಗ್ರಾಮ ಸ್ವರೋಜಗಾರ್ ಯೋಜನೆಯನ್ನು ಪುನರ್ನಿರ್ಮಿಸಿದೆ. ಆಜೀವಿಕ-ಕೌಶಲ್ಯ ಅಭಿವೃದ್ಧಿ ಕಾರ್ಯಕ್ರಮವು ರಾಷ್ಟ್ರೀಯ ಗ್ರಾಮೀಣ ಜೀವನೋಪಾಯ ಅಭಿಯಾನವನ್ನು 2011 ರಲ್ಲಿ, ಗ್ರಾಮೀಣ ಅಭಿವೃದ್ಧಿ ಸಚಿವಾಲಯವು ಹೆಚ್ಚು ಗ್ರಾಮೀಣ ಬಡತನವನ್ನು ಹೊಂದಿರುವ 12 ರಾಜ್ಯಗಳಲ್ಲಿ ಪ್ರಾರಂಭಿಸಿತು. ಇದರ ಉದ್ದೇಶ ಬಡತನವನ್ನು ನಿವಾರಿಸುವುದು ಮತ್ತು ಸುಸ್ಥಿರ ಜೀವನೋಪಾಯದ ಅವಕಾಶಗಳನ್ನು ಸೃಷ್ಟಿಸುವುದು [ಸ್ವಯಂ ಉದ್ಯೋಗ ಮತ್ತು ಸಂಘಟನೆ].

2.3 ಒಳಹರಿವು

1. ಬಡವರನ್ನು ಸ್ವ ಸಹಾಯ ಗುಂಪುಗಳಾಗಿ ಸಂಘಟಿಸುವುದು ಮತ್ತು ಅವರನ್ನು ಸ್ವಯಂ ಉದ್ಯೋಗಕ್ಕೆ ಸಮರ್ಥರನ್ನಾಗಿ ಮಾಡುವುದು.
2. ವಿವಿಧ ಸಂಸ್ಥೆಗಳು ರಚಿಸಿದ ಎಲ್ಲಾ ಸ್ವ ಸಹಾಯ ಗುಂಪುಗಳನ್ನು ಒಂದೇ ಸೂರಿನ ಅಡಿಯಲ್ಲಿ ತರುವುದು.
3. ಆಜೀವಿಕ-ಕೌಶಲ್ಯ ಅಭಿವೃದ್ಧಿ ಕಾರ್ಯಕ್ರಮವು ಬಡ ಸಮುದಾಯಗಳ ಯುವಜನರಿಗೆ ತಮ್ಮ ಕೌಶಲ್ಯಗಳನ್ನು ಸುಧಾರಿಸಲು ಮತ್ತು ಆರ್ಥಿಕತೆಯ ಬೆಳೆಯುತ್ತಿರುವ ವಲಯಗಳಲ್ಲಿ ನುರಿತ ಕಾರ್ಯಪಡೆಗೆ ಪ್ರವೇಶಿಸಲು ಅವಕಾಶವನ್ನು ನೀಡುತ್ತದೆ. ತರಬೇತಿ ಮತ್ತು ಉದ್ಯೋಗ ಯೋಜನೆಗಳನ್ನು ಸಾರ್ವಜನಿಕ, ಖಾಸಗಿ, ಸರ್ಕಾರೇತರ ಮತ್ತು ಸಮುದಾಯ ಸಂಸ್ಥೆಗಳ ಸಹಭಾಗಿತ್ವದಲ್ಲಿ ನಡೆಸಲಾಗುತ್ತದೆ. ಉದ್ಯಮ ಸಂಘಗಳು ಮತ್ತು ಉದ್ಯೋಗದಾತರೊಂದಿಗೆ ಬಲವಾದ ಸಂಬಂಧಗಳನ್ನು ನಿರ್ಮಿಸಲಾಗುತ್ತಿದೆ. 2017 ರ ವೇಳೆಗೆ ಔಪಚಾರಿಕ ವಲಯದಲ್ಲಿ 50 ಲಕ್ಷ ಯುವಕರನ್ನು ಕೌಶಲ್ಯ ಮತ್ತು ಸ್ಥಾನಕ್ಕೆ ತರುವ ಗುರಿ ಹೊಂದಲಾಗಿರುತ್ತದೆ.

2.3.1 ಪ್ರಮುಖ ಲಕ್ಷಣಗಳು

- ಗ್ರಾಹಕೀಕೃತ ವಸತಿ ಮತ್ತು ವಸತಿ ರಹಿತ ತರಬೇತಿಯನ್ನು ಒದಗಿಸುತ್ತದೆ.
- ವ್ಯಾಪಾರ ನಿರ್ದಿಷ್ಟ ಕೌಶಲ್ಯಗಳು, ಮಾಹಿತಿ ತಂತ್ರಜ್ಞಾನ ಮತ್ತು ಮೃದು ಕೌಶಲ್ಯ ಕುರಿತು ಮಾದರಿಗಳೊಂದಿಗೆ ಕನಿಷ್ಠ 624 ಗಂಟೆಗಳ ತರಬೇತಿಯನ್ನು ನೀಡುವುದು.
- ಜಮ್ಮು ಮತ್ತು ಕಾಶ್ಮೀರ, ಅಲ್ಪಸಂಖ್ಯಾತರು ಮತ್ತು ಅತ್ಯಂತ ನಿರ್ಣಾಯಕ ಎಡಪಂಥೀಯ ಉಗ್ರಗಾಮಿಗಳಿರುವ ಜಿಲ್ಲೆಗಳಿಗೆ ವಿಶೇಷ ಕಾರ್ಯಕ್ರಮಗಳನ್ನು ನೀಡುವುದು.
- ಕೇಂದ್ರ ಮತ್ತು ರಾಜ್ಯ ಸರ್ಕಾರಗಳ ಮೇಲ್ವಿಚಾರಣೆಯಲ್ಲಿ ಜಾರಿಗೊಳಿಸಲಾಗಿದೆ.
- ಕನಿಷ್ಠ ವೇತನಕ್ಕಿಂತ ಹೆಚ್ಚಿನ 75% ಖಚಿತ ಉದ್ಯೋಗ ನೀಡುವುದು.
- ನೇಮಕವಾದ ನಂತರದ ಬೆಂಬಲ ನೀಡುವುದು.
- ತರಬೇತಿ ಸಮಯದಲ್ಲಿ ಆಹಾರ ಮತ್ತು ಸಾರಿಗೆ ಬೆಂಬಲ ನೀಡುವುದು.

2.4 ಚಟುವಟಿಕೆಗಳು

ಆಜೀವಿಕಾ ಕೌಶಲ್ಯಗಳು ಬೇಕಾಗುತ್ತದೆ. ಏಕೆಂದರೆ ಭಾರತವು ವಿಶ್ವದ ಅತಿದೊಡ್ಡ ಜನಸಂಖ್ಯೆಯನ್ನು ಹೊಂದಿರುವ ಪ್ರಯೋಜನವನ್ನು ಹೊಂದಿದೆ. ನಾವು ಅವರ ಶಿಕ್ಷಣ ಮತ್ತು ಉದ್ಯೋಗದಲ್ಲಿ ಸಮರ್ಪಕವಾಗಿ ಹೂಡಿಕೆ ಮಾಡಿದರೆ, ಈ ಯುವಜನರು ಭಾರತೀಯ ಆರ್ಥಿಕತೆಯನ್ನು ರೂಪಾಂತರಿಸುವ ಸಾಮರ್ಥ್ಯವನ್ನು ಹೊಂದಿದ್ದಾರೆ. ಈ ಸಾಮರ್ಥ್ಯವನ್ನು ನೈಜತೆಗೆ ಪರಿವರ್ತಿಸುವುದು ಕೇಂದ್ರ ಮತ್ತು ರಾಜ್ಯ ಸರ್ಕಾರಗಳು ಪ್ರಾರಂಭಿಸಬೇಕಾದ ಅತ್ಯಂತ ಮಹತ್ವದ ಉಪಕ್ರಮಗಳಲ್ಲಿ ಒಂದಾಗಿರುತ್ತದೆ. ಭಾರತವು 2022ರ ಹೊತ್ತಿಗೆ 500 ದಶಲಕ್ಷ ನುರಿತ ಮತ್ತು ಪ್ರಮಾಣೀಕೃತ ತಂತ್ರಜ್ಞರನ್ನು ರಚಿಸುವ ಸಾಮರ್ಥ್ಯವನ್ನು ಹೊಂದಿದೆ. ಇದನ್ನು ಸಾಧಿಸಿದರೆ ಅದು ಭಾರತದ ಬೆಳವಣಿಗೆಯನ್ನು ಹೆಚ್ಚು ಅಂತರ್ಗತವಾಗಿಸಿ ಮತ್ತು ಹಂಚಿಕೊಳ್ಳುತ್ತದೆ.

ಬಹು ರಾಜ್ಯ ಯೋಜನೆಗಳನ್ನು ಅನುಷ್ಠಾನಗೊಳಿಸುವ ಕೊನೆಯ ಎಂಟು ವರ್ಷಗಳು, ಮತ್ತು ಕೆಲವು ರಾಜ್ಯ ಸರ್ಕಾರಗಳು ತೆಗೆದುಕೊಂಡ ಉಪಕ್ರಮಗಳ ಅನುಭವಗಳು, ಆಜೀವಿಕ-ಕೌಶಲ್ಯ ಅಭಿವೃದ್ಧಿ ಕಾರ್ಯಕ್ರಮಗಳಲ್ಲಿ ತಮ್ಮ ಪಾಲ್ಗೊಳ್ಳುವಿಕೆಯು ಪ್ರೋಗ್ರಾಂನ ಯಶಸ್ಸಿಗೆ ವಿಮರ್ಶಾತ್ಮಕವಾಗಿದೆ ಎಂದು ತೋರಿಸಿದೆ.

ಪ್ರಸ್ತುತ, ಆಜೀವಿಕ-ಕೌಶಲ್ಯ ಅಭಿವೃದ್ಧಿ ಕಾರ್ಯಕ್ರಮಗಳಲ್ಲಿ ರಾಜ್ಯ ಸರ್ಕಾರಗಳ ಗಮನಾರ್ಹ ಒಳಗೊಳ್ಳುವಿಕೆ ಇಲ್ಲ. ಯುವಜನರನ್ನು ಗುರಿಯಾಗಿಸಿ, ಅಳಿಯುವ ಸಾಮರ್ಥ್ಯವನ್ನು ಖಾಸಗಿ ಪಾಲುದಾರರ ಜವಾಬ್ದಾರಿ, ಕೌಶಲ್ಯ ಬೇಡಿಕೆ ಮತ್ತು ಕ್ರಿಯಾತ್ಮಕ ಸರಬರಾಜು ಇತ್ಯಾದಿಗಳಿಗೆ ಸ್ಪಷ್ಟವಾದ ಪರಿಣಾಮಗಳನ್ನು ಇದು ಸ್ಪಷ್ಟಪಡಿಸುತ್ತದೆ. ರಾಜ್ಯ ಸರ್ಕಾರಗಳು ತಮ್ಮದೇ ಆದ ಕೌಶಲ್ಯ ಅಭಿವೃದ್ಧಿ ಕಾರ್ಯಕ್ರಮಗಳನ್ನು ಹೊಂದಿದ್ದು, ಅದನ್ನು ಪತ್ತೆಹಚ್ಚುವ ಮತ್ತು ಮೇಲ್ವಿಚಾರಣೆ ಮಾಡುವ ಮೀಸಲಿಟ್ಟ ಯಂತ್ರಗಳೊಂದಿಗೆ ಎಲ್ಲವೆಂದು ಕಂಡುಬರುತ್ತದೆ ತರಬೇತಿ ಮತ್ತು ಅಭ್ಯರ್ಥಿಗಳ ಉದ್ಯೋಗ ಮತ್ತು ಧಾರಣ, ಉದ್ಯೋಗ ನಂತರ ತರಬೇತಿ ಮತ್ತು ಧಾರಣ ಎರಡೂ ಬಗ್ಗೆ ಉತ್ತಮ ಗುಣಮಟ್ಟದ ಭರವಸೆ ಇವೆ. ಈ ರಾಜ್ಯಗಳು ಬಡ ಅಭ್ಯರ್ಥಿಗಳನ್ನು ಗುರುತಿಸಲು ಉತ್ತಮ ಸ್ಥಾನದಲ್ಲಿವೆ. ಸ್ಥಳೀಯ

ಕೌಶಲ್ಯ ಅಂತರಗಳನ್ನು ನಿರ್ಣಯಿಸಿ, ಸೂಕ್ತವಾದ ಕೌಶಲ್ಯತೆಯ ಕಾರ್ಯಕ್ರಮಗಳನ್ನು ಪ್ರಸ್ತಾಪಿಸಿ, ತರಬೇತಿ ಮತ್ತು ಉದ್ಯೋಗವನ್ನು ಮೇಲ್ವಿಚಾರಣೆ ಮಾಡಿ ಮತ್ತು ಆರಂಭಿಕ ಹಂತಗಳಲ್ಲಿ ತರಬೇತುದಾರರಿಗೆ ಬೆಂಬಲ ನೀಡುತ್ತವೆ. ಕರ್ನಾಟಕ ರಾಜ್ಯ ಗ್ರಾಮೀಣ ಜೀವನೋಪಾಯದ ಅಭಿಯಾನವು 2 ನೇ ಡಿಸೆಂಬರ್ 2011 ರಂದು ಔಪಚಾರಿಕವಾಗಿ ಉದ್ಘಾಟನೆಯಾಗಿರುತ್ತದೆ. ರಾಜ್ಯ ಸರ್ಕಾರವು ಈ ಯೋಜನೆಯನ್ನು ಕರ್ನಾಟಕ ರಾಜ್ಯ ಗ್ರಾಮೀಣ ಜೀವನೋಪಾಯದ ಪ್ರಚಾರ ಸಮಾಜದ ಮೂಲಕ ಸಂಜೀವಿನಿ ಎಂಬ ಹೆಸರಿನಲ್ಲಿ ಅನುಷ್ಠಾನಗೊಳಿಸುತ್ತಿದೆ. 2016-2017 ರ ವರ್ಷದಲ್ಲಿ 243961 ಸ್ವ ಸಹಾಯ ಗುಂಪುಗಳು 7850 ರ ವರ್ಷದಲ್ಲಿ 24399421 ಸದಸ್ಯರೊಂದಿಗೆ ಒಟ್ಟು 3099421 ಸದಸ್ಯರೊಂದಿಗೆ ಇವೆ. ಈ ಐದು ಜಿಲ್ಲೆಗಳಲ್ಲಿ ರಾಷ್ಟ್ರೀಯ ಗ್ರಾಮೀಣ ಜೀವನೋಪಾಯ ಅಭಿಯಾನದ ಪರಿಕಲ್ಪನೆಯ 28753 ಸ್ವ ಸಹಾಯ ಗುಂಪುಗಳು ಪ್ರಸ್ತುತ ಅಧ್ಯಯನಕ್ಕೆ ಪರಿಗಣಿಸಲ್ಪಟ್ಟಿರುತ್ತವೆ.

ಸಮುದಾಯ ಆಧಾರಿತ ಸಂಸ್ಥೆಗಳು

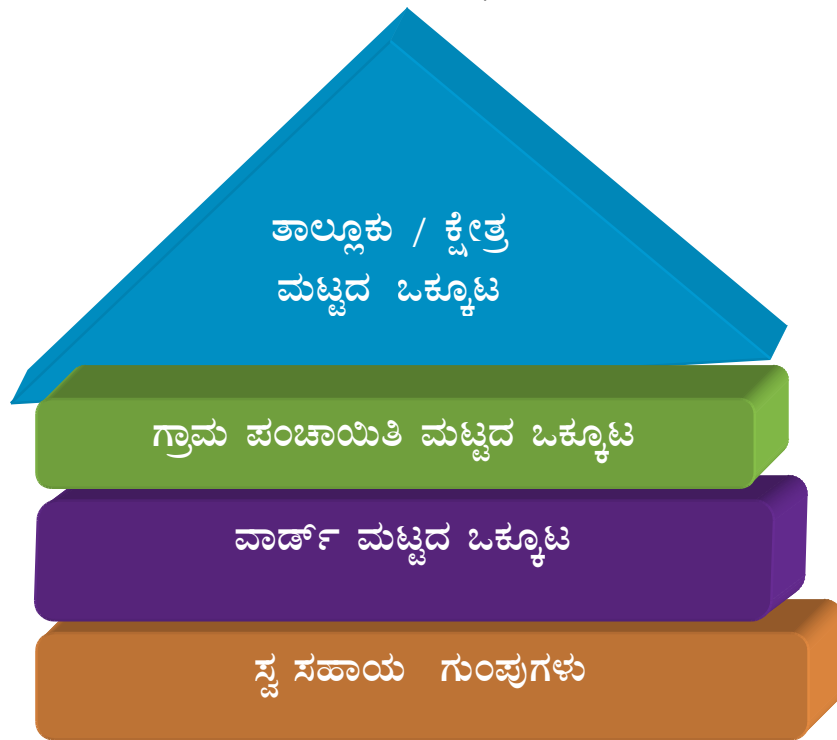

ಸಂಜೀವಿನಿ ಒಂದು ಸಮುದಾಯ ಚಾಲಿತ ಮತ್ತು ಪ್ರಕ್ರಿಯೆ-ಆಧಾರಿತ ಕಾರ್ಯಕ್ರಮವಾಗಿದೆ. ಈ ಪ್ರಕ್ರಿಯೆಗಳಲ್ಲಿ ವಿವಿಧ ಚಟುವಟಿಕೆಗಳಾದ ಜಾಗೃತಿ ಮೂಡಿಸುವಿಕೆ, ಸಾಮಾಜಿಕ ಕ್ರೋಢೀಕರಣ ಮತ್ತು ಸಮುದಾಯ ಸಂಪನ್ಮೂಲ ವ್ಯಕ್ತಿಗಳ ಅಭಿವೃದ್ಧಿ, ಸಮುದಾಯ ಆಧಾರಿತ ಸಂಸ್ಥೆಗಳ ರಚನೆ, ಸ್ವ ಸಹಾಯ ಗುಂಪುಗಳು/ ಸಮುದಾಯ ಆಧಾರಿತ ಸಂಸ್ಥೆ / ಒಕ್ಕೂಟಗಳು/ ಜೀವನೋಪಾಯ ಸಾಮೂಹಿಕ ಬಲಪಡಿಸುವಿಕೆ, ಸಂಪರ್ಕಗಳ ಸ್ಥಾಪನೆ ಮತ್ತು ಜೀವನೋಪಾಯದ ಉತ್ತೇಜನ. ಮೇಲ್ವಿಚಾರಣೆಯ ಸಾಂಪ್ರದಾಯಿಕ ವಿಧಾನಗಳು ಯೋಜನೆಗಳ ಭೌತಿಕ, ಆರ್ಥಿಕ ಮತ್ತು ತಂತ್ರಗಾರಿಕೆಯ ಅಂಶಗಳ ಮೇಲೆ ಕೇಂದ್ರೀಕರಿಸುತ್ತವೆ, ಆದರೆ ಸಮುದಾಯದ ಗ್ರಹಿಕೆ, ಯೋಜನೆಯ ಸೇವೆಗಳ ತೃಪ್ತಿ, ಸೇರ್ಪಡೆ ಮತ್ತು ಸಾಂಸ್ಥಿಕ ಕ್ರಿಯಾತ್ಮಕತೆಯ ಪ್ರಕ್ರಿಯೆಗಳನ್ನು ಸೆರೆಹಿಡಿಯುವುದಿಲ್ಲ. ಸಮುದಾಯ ಪ್ರಕ್ರಿಯೆಗಳು ಪೂರ್ವ ನಿಗದಿತ

ನಿಯಮಗಳು, ಗಡುವುಗಳು, ಗುರಿಗಳು ಅಥವಾ ನೀಲಿ ಮುದ್ರಣ ವಿಧಾನಗಳಿಗೆ ಅನುಗುಣವಾಗಿರದ ಕಾರಣ, ಸ್ಪಂದಿಸುವ ಮತ್ತು ಹೊಂದಾಣಿಕೆಯ ಮೇಲ್ವಿಚಾರಣೆ ಅಗತ್ಯವಿರುತ್ತದೆ.

2.4.1 ಕೃಷಿಯೇತರ ಜೀವನೋಪಾಯದ ಮೇಲೆ ರಾಜ್ಯ ಗ್ರಾಮೀಣ ಜೀವನೋಪಾಯ ಅಭಿಯಾನದ ಪ್ರಮುಖ ಚಟುವಟಿಕೆಗಳು ಕೇಂದ್ರೀಕರಿಸುವುದು.

1. ಸೂಕ್ಷ್ಮ ಉದ್ಯಮಗಳ ಸಮಾಲೋಚಕರು
2. ಗ್ರಾಮೀಣ ಕುಶಲಕರ್ಮಿಗಳ ಸಂಘದ ಕಲಾಕೃತಿಗಳ ಮಾರಾಟ
3. ಗ್ರಾಮ ಉದ್ಯಮ ಕಾರ್ಯಕ್ರಮವನ್ನು ಪ್ರಾರಂಭ
4. ಆಜೀವಿಕ ಗ್ರಾಮೀಣ ಕ್ಷಿಪ್ರ ಯೋಜನೆ

2.5 ಫಲಿತಾಂಶ

1. ಅಭಿಯಾನದ ಕೇಂದ್ರ ಉದ್ದೇಶವು ನಿರಂತರವಾದ ಜೀವನೋಪಾಯದ ಸುಧಾರಣೆಗಳು ಮತ್ತು ಹಣಕಾಸು ಮತ್ತು ಹಣಕಾಸೇತರ ಸೇವೆಗಳಿಗೆ ಸುಧಾರಿತ ಪ್ರವೇಶದ ಮೂಲಕ ಗ್ರಾಮೀಣ ಬಡವರ ಮನೆಯ ಆದಾಯದಲ್ಲಿ ಹೆಚ್ಚಳವನ್ನು ತರುವುದು. ಅಭಿಯಾನವು ಮಧ್ಯಸ್ಥಿಕೆಯ ಸಂಸ್ಥೆಗಳಾಗಿ ಬಡವರ ಪರಿಣಾಮಕಾರಿ ಮತ್ತು ಪರಿಣಾಮಕಾರಿ ಸಾಂಸ್ಥಿಕ ವೇದಿಕೆಗಳನ್ನು ರಚಿಸುವ ಗುರಿಯನ್ನು ಹೊಂದಿರುತ್ತದೆ.
2. ಅಭಿಯಾನದ ನಾಲ್ಕು ಪ್ರಮುಖ ಪರಸ್ಪರ ಘಟಕಗಳು ಅಂದರೆ (1) ಸಾಮಾಜಿಕ ಕ್ರೋಢೀಕರಣ (2) ಸಾಮಾಜಿಕ ಸೇರ್ಪಡೆ; (3) ಹಣಕಾಸು ಸೇರ್ಪಡೆ; ಮತ್ತು (4) ಆರ್ಥಿಕ ಸೇರ್ಪಡೆ ನಾಲ್ಕು ಘಟಕಗಳನ್ನು ಬಡವರ ಸಮುದಾಯ ಆಧಾರಿತ ಸಂಸ್ಥೆಗಳಲ್ಲಿ ಪ್ರತಿಪಾದಿಸಲಾಗಿದೆ, ಇವುಗಳನ್ನು ಬಡ್ಡಿ, ಸಮರ್ಥನೆ, ಪೋಷಣೆ ಮತ್ತು ಧನಸಹಾಯ ಮಾಡಿದರೆ, ಗ್ರಾಮೀಣ ಬಡವರ ಜೀವನೋಪಾಯವನ್ನು ಉತ್ತೇಜಿಸುವ ಮತ್ತು ಉಳಿಸಿಕೊಳ್ಳುವ ನಿರೀಕ್ಷೆಯಿದೆ.
3. ಯೋಜನೆಯು ಸ್ವ ಸಹಾಯ ಗುಂಪುಗಳು ಮತ್ತು ಇತರ ಸಮುದಾಯ ಆಧಾರಿತ ಸಂಸ್ಥೆಗಳನ್ನು ರೂಪಿಸಲು/ ಬಲಪಡಿಸುವ ಗುರಿಯನ್ನು ಹೊಂದಿದೆ. ಈ ಪ್ರಾಥಮಿಕ ಗುಂಪುಗಳನ್ನು ವಾರ್ಡ್/ ಗ್ರಾಮ ಪಂಚಾಯತ್/ ಕ್ಲಸ್ಟರ್/ತಾಲ್ಲೂಕು ಮಟ್ಟದ ಒಕ್ಕೂಟಗಳಂತಹ ಉನ್ನತ ಮಟ್ಟದ ಸಂಸ್ಥೆಗಳಾಗಿ ಮತ್ತಷ್ಟು ಒಕ್ಕೂಟ ಮಾಡಲಾಗುತ್ತದೆ. ಈ ಯೋಜನೆಯು ರಾಜ್ಯ, ಜಿಲ್ಲೆ ಮತ್ತು ತಾಲ್ಲೂಕು ಮಟ್ಟಗಳಿಗೆ ಅನುಗುಣವಾಗಿ ತನ್ನ ಮೂರು ಹಂತದ ಸಾಂಸ್ಥಿಕ ರಚನೆಯನ್ನು ಹೊಂದಿದೆ. ಗುರುತಿಸಲಾದ ಕಾರ್ಯಗಳ ನಿರ್ವಹಣೆಗೆ ಎಲ್ಲಾ ಹಂತಗಳಲ್ಲಿಯೂ ಮೀಸಲಾದ ಸಿಬ್ಬಂದಿಯನ್ನು ನಿಯೋಜಿಸಲಾಗಿದೆ.

3. ಶೋಧನೆಗಳು (ಫಲಿತಾಂಶಗಳು) ಮತ್ತು ಚರ್ಚೆಗಳು

3.1 ಜ್ಞಾನದ ಒಳನೋಟಗಳು.

ಮೈಕೆಲ್ ಒಲಿವಿಯರ್ ಮತ್ತು ಮನನ್ ಟ್ರಿಂಜ್ಲೆ (2000) ಇವರು ತಮ್ಮ ಇತ್ತೀಚಿನ ಸ್ತ್ರೀವಾದಿ ವಿಧಾನಗಳ ಪುಸ್ತಕದಲ್ಲಿ, ಸ್ತ್ರೀವಾದಿ ಸಂಶೋಧನೆಯ ಮೂರು ವ್ಯಾಖ್ಯಾನಿಸುವ ತತ್ವಗಳನ್ನು ಗುರುತಿಸಿದ್ದಾರೆ.

ಮೊದಲನೆಯದಾಗಿ, ಸ್ತ್ರೀವಾದಿ ಸಂಶೋಧನೆಯು ಅದರ ಎರಡು ಆಯಾಮಗಳಿಂದ ನಿರೂಪಿಸಲ್ಪಟ್ಟಿದೆ. ಸಾಂಪ್ರದಾಯಿಕ ಸಂಶೋಧನೆಗೆ ವಿರುದ್ಧವಾಗಿ, ಇದರ ಉದ್ದೇಶಗಳು ಹೊಸ ಜ್ಞಾನದ ನಿರ್ಮಾಣ ಮತ್ತು ಸಾಮಾಜಿಕ ಬದಲಾವಣೆಯ ಉತ್ಪಾದನೆ ಎರಡನ್ನೂ ಒಳಗೊಂಡಿವೆ. ಐತಿಹಾಸಿಕವಾಗಿ, ಸ್ತ್ರೀವಾದಿ ಸಂಶೋಧನೆಯು ಅನೇಕ ವಿಧದ ದಬ್ಬಾಳಿಕೆಯ ವಿರುದ್ಧ ಮಹಿಳೆಯರ ಹೋರಾಟಗಳಿಂದ ರೂಪುಗೊಂಡಿದೆ.

ಎರಡನೆಯದಾಗಿ, ಸ್ತ್ರೀವಾದಿ ಸಂಶೋಧನೆಯು ಸ್ತ್ರೀವಾದಿ ಮೌಲ್ಯಗಳು ಮತ್ತು ನಂಬಿಕೆಗಳಲ್ಲಿ ನೆಲೆಗೊಂಡಿದೆ. ಮಹಿಳೆಯರು ತಮ್ಮ ಜಗತ್ತಿಗೆ ನೀಡುವ ಅರ್ಥಗಳ ಮೇಲೆ ಕೇಂದ್ರೀಕರಿಸಲು ಇದು ಪ್ರಕ್ರಿಯೆಯೊಳಗೆ ಸ್ತ್ರೀವಾದವನ್ನು ಸೇರಿಸಲು ಪ್ರಯತ್ನಿಸುತ್ತದೆ, ಆದರೆ ಸಂಶೋಧನೆಯು ಆಗಾಗ್ಗೆ ಪಿತೃಪ್ರಧಾನವಾಗಿರುವ ಸಂಸ್ಥೆಗಳೊಳಗೆ ನಡೆಸಬೇಕು ಎಂದು ಗುರುತಿಸುತ್ತದೆ. ಸ್ತ್ರೀವಾದಿ ತತ್ವಗಳು ಸಂಶೋಧನೆಯ ಎಲ್ಲಾ ಹಂತಗಳನ್ನು ತಿಳಿಸುತ್ತವೆ. ವಿಷಯದ ಆಯ್ಕೆಯಿಂದ ದತ್ತಾಂಶದ ಪ್ರಸ್ತುತಿಯವರೆಗೆ ಸಂಶೋಧನೆಯಲ್ಲಿ ತೊಡಗಿರುವ ಜನರು ತೆಗೆದುಕೊಳ್ಳುವ ನಿರ್ಧಾರಗಳಿಗೆ ಮಾರ್ಗದರ್ಶನ ನೀಡುವ ಚೌಕಟ್ಟಿನಂತೆ ಕಾರ್ಯನಿರ್ವಹಿಸುತ್ತವೆ.

ಮೂರನೆಯದಾಗಿ, ಸ್ತ್ರೀವಾದಿ ಸಂಶೋಧನೆಯು ಅದರ ವೈವಿಧ್ಯತೆಯಿಂದ ನಿರೂಪಿಸಲ್ಪಟ್ಟಿದೆ. ಇದು ಅಂತರಶಿಕ್ಷಣ ಮತ್ತು ಸಾಗಿಸುವ ಶಿಸ್ತಿನದ್ದು. ಇದು ವಿಭಿನ್ನ ವಿಧಾನಗಳನ್ನು ಬಳಸುತ್ತದೆ ಮತ್ತು ಇದು ವಿಭಿನ್ನ ದೃಷ್ಟಿಕೋನಗಳಿಂದ ಬರುವ ಮಹಿಳೆಯರ ಕಾಳಜಿಯಿಂದ ನಿರಂತರವಾಗಿ ಮರು ವ್ಯಾಖ್ಯಾನಿಸಲ್ಪಡುತ್ತದೆ. ಅಂತಹ ಪ್ರಜಾಪ್ರಭುತ್ವ ನಿರ್ಧಾರ ತೆಗೆದುಕೊಳ್ಳುವಿಕೆ, ವಿರೋಧಾಭಾಸ, ವೈವಿಧ್ಯತೆ ಮತ್ತು ಸಾಂಪ್ರದಾಯಿಕವಾಗಿ ಅಂಚಿನಲ್ಲಿರುವ ಮಹಿಳೆಯರು ಸೇರಿದಂತೆ ಮಹಿಳೆಯರ ಸಬಲೀಕರಣವನ್ನು ಸ್ತ್ರೀವಾದಿ ಸಂಶೋಧನಾ ವಿಧಾನವು ತಿಳಿಸುತ್ತದೆ.

ಉದ್ಭವಿಸುವ ಪ್ರಶ್ನೆಯೆಂದರೆ ಸಂಶೋಧನೆಯನ್ನು ಸ್ತ್ರೀವಾದಿ ಮಾಡುವುದು ಏನು? ಇದು ಮಹಿಳೆಯರಿಂದ, ಅವರಿಗಾಗಿ, ಅವರ ಬಗ್ಗೆ ನಡೆಸಲಾದ ಒಂದು ಸಂಶೋಧನೆಯಾಗಿದೆ. ಇದರ ಅರ್ಥ "ಸ್ತ್ರೀವಾದಿ ಸಂಶೋಧಕರು ಸ್ತ್ರೀವಾದಿ ಸಂಶೋಧನೆಯನ್ನು ಉತ್ಪಾದಿಸುತ್ತಾರೆ" (ರಾಬಿನ್ಸ್, 1996, ಪುಟ 170). "ಫೆಮಿನಿಸ್ಟ್ ರಿಸರ್ಚ್" (ಅಥವಾ "ಸ್ತ್ರೀವಾದ") ಗೆ ಒಂದೇ ಒಂದು ವ್ಯಾಖ್ಯಾನವಿಲ್ಲ, ಅನೇಕ ಲೇಖಕರು ಕೆಲವು ಪ್ರಮುಖ ಅಂಶಗಳನ್ನು ವಿವರಿಸುವ ಲಕ್ಷಣಗಳಾಗಿ ಸೂಚಿಸುತ್ತಾರೆ. ಈ ವೈಶಿಷ್ಟ್ಯಗಳು ಸ್ತ್ರೀವಾದಿ ಸಂಶೋಧನೆಯನ್ನು ಸಾಂಪ್ರದಾಯಿಕ ಸಾಮಾಜಿಕ ವಿಜ್ಞಾನ ಸಂಶೋಧನೆ, ಮಹಿಳೆಯರನ್ನು ಅಧ್ಯಯನ ಮಾಡುವ ಸಂಶೋಧನೆ ಅಥವಾ ಲಿಂಗಕ್ಕೆ ಸಂಬಂಧಿಸಿದ ಆದರೆ ಬದಲಾವಣೆಯ ಕಾರ್ಯಸೂಚಿಯಿಲ್ಲದೆ ಪ್ರತ್ಯೇಕಿಸಲು ಸಹಾಯ ಮಾಡುತ್ತದೆ. ಸಂಶೋಧನಾ ಪ್ರಕ್ರಿಯೆಯಲ್ಲಿ ಸ್ಪಷ್ಟತೆಯನ್ನು ನೀಡುವ ಎರಡು ಮುಖ್ಯ ಅಂಶಗಳು ಮೊದಲನೆಯದಾಗಿ ಮಹಿಳಾ ದೃಷ್ಟಿಕೋನವು ಯಾವಾಗಲೂ ಸ್ತ್ರೀವಾದಿ ಸಂಶೋಧನೆಗೆ ಆಧಾರವಾಗಿದೆ. ಸ್ತ್ರೀವಾದಿ ಸಂಶೋಧನೆಯ ಆರಂಭವು ಮಹಿಳೆಯರ ಅನುಭವ, ಅಗತ್ಯಗಳು ಮತ್ತು ಸಾಮಾಜಿಕ ಪ್ರಪಂಚದ ಗ್ರಹಿಕೆಯನ್ನು ಮೌಲ್ಯೀಕರಿಸುವ ದೃಷ್ಟಿಕೋನದಿಂದ ಹೊರಹೊಮ್ಮುತ್ತಿದೆ, ಇದು

ಮಹಿಳೆಯರ ಅನುಭವಗಳ ನೈಜತೆಯ ಆಧಾರದ ಮೇಲೆ ಹೊಸ ಜ್ಞಾನವನ್ನು ನೀಡುತ್ತದೆ ಮತ್ತು ಸಾಮಾಜಿಕ ಜಗತ್ತಿನಲ್ಲಿ ರಚನಾತ್ಮಕ ಬದಲಾವಣೆಗಳನ್ನು ಸಕ್ರಿಯವಾಗಿ ಜಾರಿಗೆ ತರುತ್ತದೆ. ಎರಡನೆಯದಾಗಿ ಇದು ಮಹಿಳಾ ದೃಷ್ಟಿಕೋನದಿಂದ ಸಂಶೋಧನಾ ಪ್ರಕ್ರಿಯೆಗೆ ತರಲಾದ ಪ್ರಶ್ನೆಗಳು, ವಿಧಾನಗಳು, ಜ್ಞಾನ ಮತ್ತು ಉದ್ದೇಶಗಳ ರೀತಿಯಾಗಿರಬಹುದು ಅದು ಸ್ತ್ರೀವಾದಿ ಸಂಶೋಧನೆಯನ್ನು ಅನನ್ಯಗೊಳಿಸುತ್ತದೆ.

ಲಿಂಗ ಸೂಕ್ಷ್ಮ ಸೂಚಕಗಳು ಸ್ತ್ರೀವಾದಿ ಸಂಶೋಧನೆಗೆ ಸಮಾನಾರ್ಥಕವಾಗಿದೆ. ಏಕೆಂದರೆ ಸಾಮಾಜಿಕ ವಿಜ್ಞಾನ ಸಂಶೋಧನೆಯು ಸಾಮಾನ್ಯವಾಗಿ ಲಿಂಗ ಸಂಬಂಧಗಳ ಹಲವು ಅಂಶಗಳನ್ನು ಬಿಟ್ಟುಬಿಡುತ್ತದೆ ಮತ್ತು ಅಪೂರ್ಣ ಮತ್ತು ಪಕ್ಷಪಾತದ ಸಂಶೋಧನೆಗೆ ಕಾರಣವಾಗುತ್ತದೆ. ಇದು ಅಪೂರ್ಣ ಅಭಿವೃದ್ಧಿ ನೀತಿಗಳು ಮತ್ತು ಕಾರ್ಯಕ್ರಮಗಳ ನಿರ್ಮಾಣಕ್ಕೆ ಕಾರಣವಾಗುತ್ತದೆ. ಲಿಂಗ-ಸೂಕ್ಷ್ಮ ಸೂಚಕಗಳು ಕಾಲಾನಂತರದಲ್ಲಿ ಸಮಾಜದಲ್ಲಿ ಲಿಂಗ ಸಂಬಂಧಿತ ಬದಲಾವಣೆಗಳನ್ನು ಸೂಚಿಸುವ ವಿಶೇಷ ಕಾರ್ಯವನ್ನು ಹೊಂದಿವೆ. ಅವರ ಉಪಯುಕ್ತತೆಯು ಕಾಲಾನಂತರದಲ್ಲಿ ಮಹಿಳೆಯರು ಮತ್ತು ಪುರುಷರ ಸ್ಥಾನಮಾನ ಮತ್ತು ಪಾತ್ರಗಳಲ್ಲಿನ ಬದಲಾವಣೆಗಳನ್ನು ಸೂಚಿಸುವ ಸಾಮರ್ಥ್ಯದಲ್ಲಿದೆ ಮತ್ತು ಆದ್ದರಿಂದ ಲಿಂಗ ಸಮಾನತೆಯನ್ನು ಸಾಧಿಸಲಾಗಿದೆಯೇ ಎಂಬುದನ್ನು ಅಳೆಯುವ ಸಾಮರ್ಥ್ಯದಲ್ಲಿದೆ. ಸೂಚಕಗಳ ಬಳಕೆ ಮತ್ತು ಇತರ ಸಂಬಂಧಿತ ಮೌಲ್ಯಮಾಪನ ತಂತ್ರಗಳು ಫಲಿತಾಂಶಗಳನ್ನು ಹೇಗೆ ಸಾಧಿಸಬಹುದು ಮತ್ತು ಲಿಂಗ-ಸೂಕ್ಷ್ಮ ಸೂಚಕಗಳನ್ನು ಬಳಸುವುದು ಭವಿಷ್ಯದ ಯೋಜನೆ ಮತ್ತು ಕಾರ್ಯಕ್ರಮ ವಿತರಣೆಯಲ್ಲಿ ಹೆಚ್ಚು ಪರಿಣಾಮಕಾರಿಯಾಗಿರುತ್ತದೆ.

ಸ್ತ್ರೀವಾದಿ ಸಂಶೋಧನೆ ಮತ್ತು ಲಿಂಗ ಸೂಕ್ಷ್ಮ ಸೂಚಕಗಳನ್ನು ಇಟ್ಟುಕೊಂಡು, ಈ ಸಂಶೋಧನೆಯು ಗುಣಾತ್ಮಕ, ಪರಿಮಾಣಾತ್ಮಕ, ತ್ರಿಕೋನಾತ್ಮಕ ಮತ್ತು ವಿವರಣಾತ್ಮಕ ವಿಧಾನಗಳೊಂದಿಗೆ ಸಂಶೋಧನೆಯನ್ನು ಸ್ತ್ರೀವಾದಿ ದೃಷ್ಟಿಕೋನದಿಂದ ವಿಶ್ಲೇಷಿಸುತ್ತದೆ.

ಪ್ರಸ್ತುತ ಅಧ್ಯಯನವನ್ನು ಐದು ಆಯ್ದು ಜಿಲ್ಲೆಗಳಲ್ಲಿ ನಡೆಸಲಾಗಿದೆ. ಅವುಗಳೆಂದರೆ, 1791 ಮಹಿಳಾ ಸ್ವ ಸಹಾಯ ಗುಂಪುಗಳ ವ್ಯಾಪ್ತಿ ಹೊಂದಿರುವ ಗದಗ, ಕೊಪ್ಪಳ, ಮೈಸೂರು, ತುಮಕೂರು ಮತ್ತು ಉತ್ತರ ಕನ್ನಡ ಜಿಲ್ಲೆಗಳು ಮತ್ತು 7100 ಮಹಿಳಾ ಸ್ವ ಸಹಾಯ ಗುಂಪುಗಳ ಸದಸ್ಯರಿಂದ ಸಂಗ್ರಹಿಸಿದ ಉದ್ದೇಶಗಳನ್ನು ಪರಿಹರಿಸಲು ಅಗತ್ಯವಿರುವ ದತ್ತಾಂಶವನ್ನು ಒಳಗೊಂಡಿರುತ್ತದೆ. ಸಂದರ್ಶಿಸಿದ ಸ್ವ ಸಹಾಯ ಗುಂಪುಗಳ ಸದಸ್ಯರ ಸಂಖ್ಯೆಯ ಜಿಲ್ಲಾವಾರು ವಿತರಣೆಯನ್ನು ಕೋಷ್ಟಕ -6 ರಲ್ಲಿ ನೀಡಲಾಗಿರುತ್ತದೆ.

ಕೋಷ್ಟಕ 6: ಜಿಲ್ಲೆಗಳಾದ್ಯಂತ ಸ್ವ ಸಹಾಯ ಗುಂಪುಗಳ ಸದಸ್ಯರ ವಿತರಣೆ

ಕ್ರ.ಸಂ.	ಜಿಲ್ಲೆಗಳು	ಸಂದರ್ಶಿಸಿದ ಸ್ವ ಸಹಾಯ ಗುಂಪುಗಳ ಸದಸ್ಯರ ಸಂಖ್ಯೆ
1	ಗದಗ	1415
2	ಕೊಪ್ಪಳ	1411
3	ಮೈಸೂರು	1451
4	ತುಮಕೂರು	1459
5	ಉತ್ತರ ಕನ್ನಡ	1364

ಮೂಲ: ಉಲ್ಲೇಖ ನಿಯಮಗಳು

3.1.1 ಮಹಿಳಾ ಸ್ವ ಸಹಾಯ ಗುಂಪುಗಳ ಸದಸ್ಯರ ಸಾಮಾಜಿಕ ಆರ್ಥಿಕ ವಿವರ

ಸ್ವ ಸಹಾಯ ಗುಂಪುಗಳ ಸದಸ್ಯರ ವಯಸ್ಸಿನ ವಿತರಣೆ

ಗುಂಪಿನ ವಿವಿಧ ಸಾಮಾಜಿಕ-ಆರ್ಥಿಕ ಚಟುವಟಿಕೆಗಳಲ್ಲಿ ಸ್ವ ಸಹಾಯ ಗುಂಪುಗಳ ಸದಸ್ಯರ ಭಾಗವಹಿಸುವಿಕೆ ಮತ್ತು ಒಳಗೊಳ್ಳುವಿಕೆಯ ಮೇಲೆ ಪ್ರಭಾವ ಬೀರುವ ವಯಸ್ಸು ಒಂದು ಪ್ರಮುಖ ಸೂಚಕವಾಗಿದೆ. ಸ್ವ ಸಹಾಯ ಗುಂಪುಗಳ ಸದಸ್ಯರ ವಯಸ್ಸಿನ ವಿತರಣೆಯನ್ನು ಕೋಷ್ಟಕ-2ರಲ್ಲಿ ನೀಡಲಾಗಿದೆ. ಕೋಷ್ಟಕ ಸ್ವ ಸಹಾಯ ಗುಂಪುಗಳ ಸದಸ್ಯರ ಸರಾಸರಿ ವಯಸ್ಸು ಆಯ್ದು ಮಾದರಿ ಜಿಲ್ಲೆಗಳಾದ್ಯಂತ 38 ರಿಂದ 40 ವರ್ಷಗಳ ವ್ಯಾಪ್ತಿಯಲ್ಲಿ ಬರುತ್ತದೆ ಎಂದು ಕೋಷ್ಟಕ-2ರಿಂದ ಗಮನಿಸಬಹುದು. ಜಿಲ್ಲೆಗಳಾದ್ಯಂತ ಮಹಿಳಾ ಸದಸ್ಯರ ವಯಸ್ಸಿನ ವಿತರಣೆಯು, ಗದಗ, ಮೈಸೂರು, ತುಮಕೂರು ಮತ್ತು ಉತ್ತರ ಕನ್ನಡ ಜಿಲ್ಲೆಗಳಲ್ಲಿ, ಶೇ. 60ಕ್ಕಿಂತಲೂ ಹೆಚ್ಚು ಮಹಿಳಾ ಸದಸ್ಯರು 21-40 ವರ್ಷ ವಯಸ್ಸಿನವರಾಗಿದ್ದು, ಅವರನ್ನು ವಿಶಾಲವಾಗಿ ಯುವ ವರ್ಗವೆಂದು ವರ್ಗೀಕರಿಸಬಹುದು. ಕೊಪ್ಪಳ ಜಿಲ್ಲೆಯಲ್ಲಿ ಈ ವರ್ಗದಲ್ಲಿ ಬರುವ ಮಹಿಳಾ ಸದಸ್ಯರು ಕೇವಲ 38 ಶೇಕಡಾದಷ್ಟಿದ್ದರೆ, ಶೇಕಡಾ 48 ರಷ್ಟು ಸದಸ್ಯರು 41-50 ವರ್ಷ ವಯಸ್ಸಿನವರಾಗಿದ್ದಾರೆ. ಆದಾಗ್ಯೂ, 61 ರಿಂದ 70 ವಯೋಮಾನದ ವಯೋವೃದ್ಧರು ಸಹ ಸ್ವ ಸಹಾಯ ಗುಂಪುಗಳಿಗೆ ಸೇರಲು ಆಸಕ್ತಿ ತೋರಿಸಿದ್ದು, ಎಲ್ಲಾ ಸದಸ್ಯರು ವಿವಾಹಿತರಾಗಿರುತ್ತಾರೆ.

ಕೋಷ್ಟಕ 7: ಸ್ವ ಸಹಾಯ ಗುಂಪುಗಳ ಸದಸ್ಯರ ವಯಸ್ಸಿನ ವಿತರಣೆ

ಸ್ವ ಸಹಾಯ ಗುಂಪುಗಳ ಸದಸ್ಯರ ವಯಸ್ಸು (ವರ್ಷಗಳಲ್ಲಿ)	ಗದಗ		ಕೊಪ್ಪಳ		ಮೈಸೂರು		ತುಮಕೂರು		ಉತ್ತರ ಕನ್ನಡ	
	ಸಂಖ್ಯೆ	ಶೇಕಡಾ	ಸಂಖ್ಯೆ	ಶೇಕಡಾ	ಸಂಖ್ಯೆ	ಶೇಕಡಾ	ಸಂಖ್ಯೆ	ಶೇಕಡಾ	ಸಂಖ್ಯೆ	ಶೇಕಡಾ
20 ವರ್ಷಗಳ ಕೆಳಗೆ	11	0.8	1	0.1	8	0.6	5	0.3	17	1.2
21 ರಿಂದ 30	304	21.5	83	5.9	267	18.4	272	18.6	230	16.9
31 ರಿಂದ 40	607	42.9	460	32.6	609	42.0	681	46.7	554	40.6
41 ರಿಂದ 50	386	27.3	674	47.8	448	30.9	380	26.0	389	28.5
51 ರಿಂದ 60	99	7.0	189	13.4	113	7.8	100	6.9	143	10.5
61 ರಿಂದ 70	8	0.5	4	0.2	6	0.3	21	1.5	31	2.3
ಒಟ್ಟು ಸದಸ್ಯರು	1415	100	1411	100	1451	100	1459	100	1364	100
ಕನಿಷ್ಠ ವಯಸ್ಸು	18		19		19		19		18	
ಗರಿಷ್ಠ ವಯಸ್ಸು	70		65		68		70		70	
ಸರಾಸರಿ ವಯಸ್ಸು	38		43		39		39		40	

ಮೂಲ: ಉಲ್ಲೇಖ ನಿಯಮಗಳು

ಶೈಕ್ಷಣಿಕ ಹಿನ್ನೆಲೆಯಲ್ಲಿ [ಕೋಷ್ಟಕ 8] ಎಲ್ಲಾ ಜಿಲ್ಲಾ ಸ್ವ ಸಹಾಯ ಗುಂಪುಗಳ ಫಲಾನುಭವಿಗಳು ಮೂಲಭೂತ ಮೆಟ್ರಿಕ್ಯುಲೇಷನ್ ಹೊಂದಿದ್ದಾರೆ. ಪದವಿಯಂತಹ ಉನ್ನತ ವಿದ್ಯಾರ್ಹತೆಯನ್ನು ಹೊಂದಿರುವ ಫಲಾನುಭವಿಗಳು ಇರುವ ಉತ್ತರ ಕನ್ನಡ ಜಿಲ್ಲೆಯು ಪದವಿ ಪೂರ್ವ ವಿಶ್ವವಿದ್ಯಾನಿಲಯದಲ್ಲಿ ಮತ್ತು ಪದವಿ ಹೊಂದಿರುವವರು ಕ್ರಮವಾಗಿ

6.1 % ಮತ್ತು 3.2 % ನೊಂದಿಗೆ ಅಗ್ರಸ್ಥಾನದಲ್ಲಿದೆ. ಆದರೆ ಕೊಪ್ಪಳದಲ್ಲಿ ಇತರ ಜಿಲ್ಲೆಗಳೊಂದಿಗೆ ಹೋಲಿಸಿದರೆ ಕನಿಷ್ಠ ಶೈಕ್ಷಣಿಕ ಅರ್ಹತೆಯನ್ನು ಅಂದರೆ ಪದವಿ ಪೂರ್ವ ವಿಶ್ವವಿದ್ಯಾನಿಲಯದಲ್ಲಿ ಶೈಕ್ಷಣಿಕ ಅರ್ಹತೆ 2.3% ಮತ್ತು ಪದವಿ ಶೈಕ್ಷಣಿಕ ಅರ್ಹತೆಯನ್ನು 0.5% ಹೊಂದಿರುತ್ತದೆ. 31 ರಿಂದ 40 ವರ್ಷ ವಯಸ್ಸಿನ ಫಲಾನುಭವಿಗಳು ಇರುವ ಇತರ ಜಿಲ್ಲೆಗಳಿಗೆ ಹೋಲಿಸಿದರೆ ಕೊಪ್ಪಳ ಜಿಲ್ಲೆಯಲ್ಲಿ ಸ್ವ ಸಹಾಯ ಗುಂಪುಗಳ ಸದಸ್ಯರ ವಯಸ್ಸು 41 ರಿಂದ 50 ವರ್ಷಗಳು [47.8%] ಹೆಚ್ಚಿರುವುದನ್ನು ಸಹ ಗಮನಿಸಬಹುದಾಗಿರುತ್ತದೆ.

ರೇಖಾ ಚಿತ್ರ 1: 1 ರಿಂದ 10 ನೇ ತರಗತಿವರೆಗಿನ ಶೈಕ್ಷಣಿಕ ಅರ್ಹತೆ ಹೊಂದಿರುವ ಸ್ವ ಸಹಾಯ ಗುಂಪು ಸದಸ್ಯರು (ಶೇಕಡಾ)

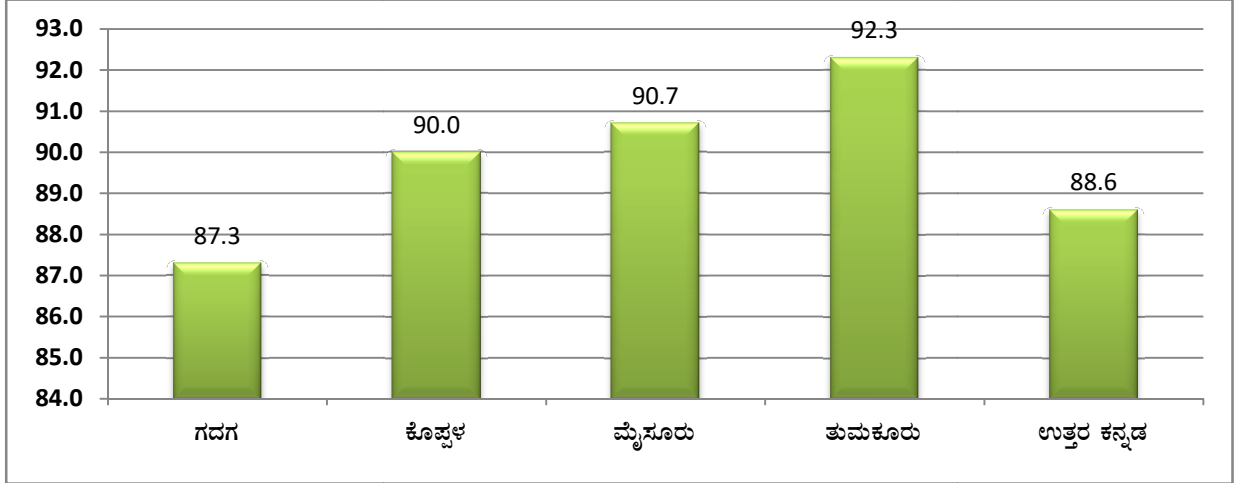

ಕೋಷ್ಟಕ 8: ಸ್ವ ಸಹಾಯ ಗುಂಪುಗಳ ಸದಸ್ಯರ ಶೈಕ್ಷಣಿಕ ಅರ್ಹತೆ

ಕ್ರ.ಸಂ.	ಅರ್ಹತೆ	ಗದಗ		ಕೊಪ್ಪಳ		ಮೈಸೂರು		ತುಮಕೂರು		ಉತ್ತರ ಕನ್ನಡ	
		ಸಂಖ್ಯೆ	ಶೇಕಡಾ	ಸಂಖ್ಯೆ	ಶೇಕಡಾ	ಸಂಖ್ಯೆ	ಶೇಕಡಾ	ಸಂಖ್ಯೆ	ಶೇಕಡಾ	ಸಂಖ್ಯೆ	ಶೇಕಡಾ
1	1 ನೇ ತರಗತಿಯಿಂದ 10 ನೇ ತರಗತಿವರೆಗೆ ಉತ್ತೀರ್ಣರಾದವರು	1235	87.3	1354	96.0	1316	90.7	1347	92.3	1209	88.6
2	ಪದವಿ ಪೂರ್ವ ವಿಶ್ವವಿದ್ಯಾಲಯ	69	4.9	32	2.3	37	2.5	78	5.3	83	6.1
3	ಪದವಿ	21	1.5	7	0.5	15	1.0	18	1.2	43	3.2
4	ಇತರೆ	90	6.3	18	1.2	83	5.8	16	1.2	29	2.1
	ಒಟ್ಟು	1415	100	1411	100	1451	100	1459	100	1364	100

ಮೂಲ: ಉಲ್ಲೇಖ ನಿಯಮಗಳು

ಇತರ ಜಿಲ್ಲೆಗಳಲ್ಲಿ ಪದವಿ ಪೂರ್ವ ವಿಶ್ವವಿದ್ಯಾಲಯದ ಮಟ್ಟಕ್ಕೆ ಸಂಬಂಧಿಸಿದಂತೆ ಶೈಕ್ಷಣಿಕ ಅರ್ಹತೆಗಳು 31 ರಿಂದ 40 ರವರೆಗಿನ ವಯಸ್ಸಿನ ಸ್ವ ಸಹಾಯ ಗುಂಪುಗಳಲ್ಲಿ ಸದಸ್ಯರಾಗಲು ಸಹಾಯ ಮಾಡಿದೆ. ಅಲ್ಲಿ ಅವರು ಬದಲಾವಣೆಗಳನ್ನು ಪ್ರಾರಂಭಿಸಲು ಮತ್ತು ತಮ್ಮನ್ನು ಸಬಲೀಕರಣಗೊಳಿಸಲು ಸಮರ್ಥರಾಗಿದ್ದಾರೆ. ಕೊಪ್ಪಳ ಜಿಲ್ಲೆಯು 4 ನೇ ಶ್ರೇಯಾಂಕವನ್ನು [ಕೋಷ್ಟಕ -8] ಹೊಂದಿದ್ದು, ಇದರ ಪರಿಣಾಮವಾಗಿ ಸ್ವ ಸಹಾಯ ಗುಂಪುಗಳಲ್ಲಿ ಯುವ ವಿದ್ಯಾವಂತ ಮಹಿಳೆಯರ ಕೊರತೆಯಿರುತ್ತದೆ. 41 ರಿಂದ 50 ವಯೋಮಾನದ ಸದಸ್ಯರಿಗೆ ಸ್ವಯಂ ಸಬಲೀಕರಣದ

ಕೊರತೆ ಇದೆ. ಇಲ್ಲಿ ನಾವು ಸ್ವಸಹಾಯ ಗುಂಪುಗಳ ಚಟುವಟಿಕೆಗಳ ಯಶಸ್ಸಿನ ಮೇಲೆ ಸಾಕ್ಷರತೆಯ ಪರಿಣಾಮವನ್ನು ನೋಡಬಹುದಾಗಿರುತ್ತದೆ.

ಶಿಕ್ಷಣ ಹೊಂದಿರುವ ಮಹಿಳೆಯರಿಗೆ ಹೆಚ್ಚಿನ ತೊಂದರೆಗಳಿಲ್ಲದೆ ದಾಖಲೆಗಳು, ಪೇಪರ್ ಕೆಲಸ/ ಬ್ಯಾಂಕ್/ ಸಾಲ/ ಇತರ ಚಟುವಟಿಕೆಗಳನ್ನು ತಯಾರಿಸಲು ಸಾಧ್ಯವಾಗಿರುತ್ತದೆ. ಅವರ ಶಿಕ್ಷಣವು ಗುಂಪು ನೆಟ್‌ವರ್ಕಿಂಗ್‌ನಲ್ಲಿ ಮಹತ್ವದ ಪಾತ್ರ ವಹಿಸಿದ್ದು, ಸ್ವ ಸಹಾಯ ಗುಂಪುಗಳ ರಚನೆಗೆ ಇತರ ಗುಂಪುಗಳಿಗೆ ಅನುಕೂಲ ಮಾಡಿಕೊಡುತ್ತಿದೆ. ಕೌಟುಂಬಿಕ ದೌರ್ಜನ್ಯ, ಹೆಣ್ಣು ಮಕ್ಕಳ ಶಿಕ್ಷಣ ಮತ್ತು ಇತರ ಮಹಿಳೆಯರ ಸಮಸ್ಯೆಗಳ ಬಗ್ಗೆ ಜಾಗೃತಿ ಮೂಡಿಸುವಲ್ಲಿ ಅವರ ಶಿಕ್ಷಣದ ಪರಿಣಾಮವನ್ನು ಕಾಣಬಹುದಾಗಿರುತ್ತದೆ.

ಸ್ವ ಸಹಾಯ ಗುಂಪುಗಳ ನಿಜವಾದ ಸಬಲೀಕರಣವು ಯೋಜನೆಯ ಮೂಲಕ ಅಲ್ಲ, ಜ್ಞಾನ, ಕೌಶಲ್ಯ ಮತ್ತು ಶಿಕ್ಷಣದ ಮೂಲಕ ಮಾರ್ಗಗಳನ್ನು ತೆರೆಯಬಹುದು ಎಂಬುದನ್ನು ಅರ್ಥಮಾಡಿಕೊಳ್ಳಬೇಕು.

ಕೋಷ್ಟಕ 9: ಸ್ವ ಸಹಾಯ ಗುಂಪುಗಳ ಸದಸ್ಯರ ಧರ್ಮವಾರು ವಿತರಣೆ

ಕ್ರ.ಸಂ.	ಧರ್ಮ	ಗದಗ		ಕೊಪ್ಪಳ		ಮೈಸೂರು		ತುಮಕೂರು		ಉತ್ತರ ಕನ್ನಡ	
		ಸಂಖ್ಯೆ	ಶೇಕಡಾ	ಸಂಖ್ಯೆ	ಶೇಕಡಾ	ಸಂಖ್ಯೆ	ಶೇಕಡಾ	ಸಂಖ್ಯೆ	ಶೇಕಡಾ	ಸಂಖ್ಯೆ	ಶೇಕಡಾ
1	ಹಿಂದೂ	1246	88.1	1359	96.3	1351	93.1	1415	97.0	1206	88.4
2	ಮುಸ್ಲಿಂ	142	10.0	42	3.0	49	3.4	23	1.6	133	9.8
3	ಇತರೆ	27	1.9	10	0.7	51	3.5	21	1.4	25	1.8
	ಒಟ್ಟು	1415	100.0	1411	100.0	1451	100.0	1459	100.0	1364	100.0

ಮೂಲ: ಉಲ್ಲೇಖಿ ನಿಯಮಗಳು

ರೇಖಾ ಚಿತ್ರ 2: ಸ್ವ ಸಹಾಯ ಗುಂಪುಗಳ ಸದಸ್ಯರ ಧರ್ಮವಾರು ವಿತರಣೆ

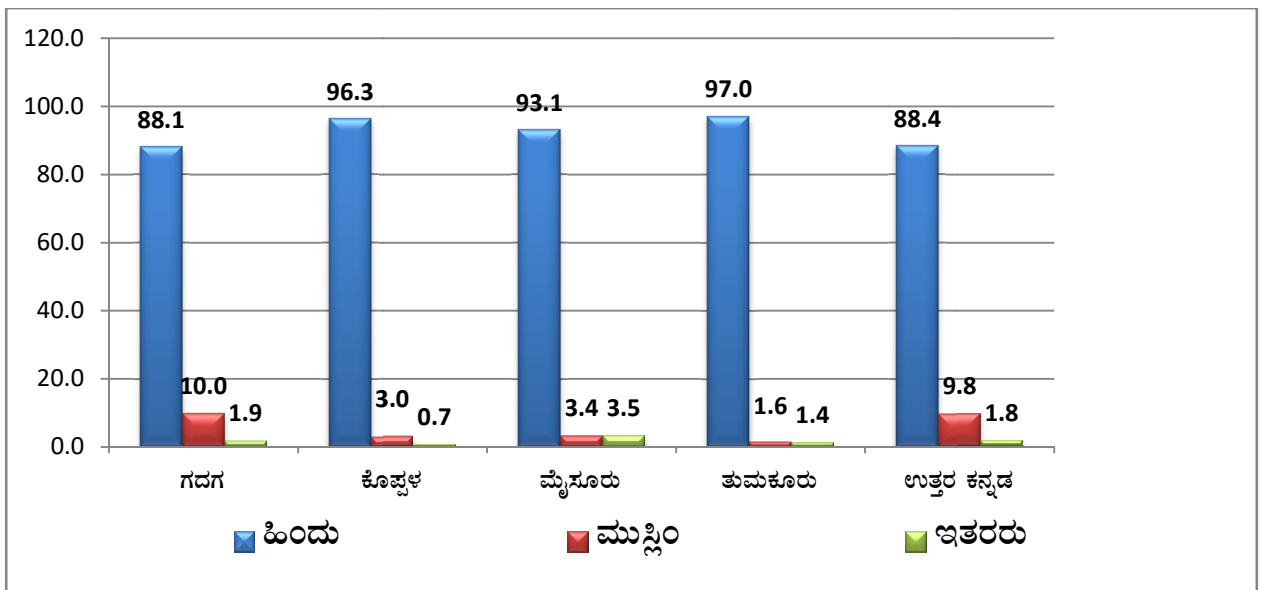

ಸ್ವ ಸಹಾಯ ಗುಂಪುಗಳಲ್ಲಿ ವಿಶೇಷವಾಗಿ ಪರಿಶಿಷ್ಟ ಜಾತಿ ಮತ್ತು ಪರಿಶಿಷ್ಟ ಪಂಗಡಗಳು ಮತ್ತು ಮುಸ್ಲಿಮರಲ್ಲಿ ಸಾಕಷ್ಟು ಸಮಗ್ರ ಸಾಮಾಜಿಕ ಭಾಗವಹಿಸುವಿಕೆ ಇಲ್ಲ ಎಂದು ಮೌಲ್ಯಮಾಪನ ಅಧ್ಯಯನವು ತಿಳಿಸಿರುತ್ತದೆ. ಸಾಮಾಜಿಕ ಸೇರ್ಪಡೆ ಇದ್ದಾಗ ಮಾತ್ರ ಮಹಿಳೆಯರ ಆರ್ಥಿಕ ಅಭಿವೃದ್ಧಿ ಸಾಧ್ಯ. ಈ ಸಮುದಾಯಗಳು ಸಮಾಜದ ಮುಖ್ಯವಾಹಿನಿಯಲ್ಲಿ ಅಂಚಿನಲ್ಲಿರುವ, ಸಾಮಾಜಿಕವಾಗಿ ತಾರತಮ್ಯ, ಶೋಷಣೆ ಮತ್ತು ಹೊರಗಿಡಲ್ಪಟ್ಟಿವೆ. ಸೀಮಿತ ಸಾಮಾಜಿಕ, ಆರ್ಥಿಕ ಮತ್ತು ಆರ್ಥಿಕ ಸೇರ್ಪಡೆ ಹೊಂದಿರುವ ದುರ್ಬಲ ಗುಂಪಾಗಿ ಈ ಮಹಿಳೆಯರು ತಮ್ಮ ಸಮುದಾಯಗಳಲ್ಲಿ ವರ್ಗ/ ಜಾತಿ ಶ್ರೇಣಿ, ಧಾರ್ಮಿಕ ಅಥವಾ ಲಿಂಗ ಪದ್ಧತಿಗಳು ಮತ್ತು ತಾರತಮ್ಯದಂತಹ ವಿವಿಧ ಸಮಸ್ಯೆಗಳನ್ನು ಎದುರಿಸುವ ಅಪಾಯದಲ್ಲಿದ್ದಾರೆ ಮತ್ತು ಇದು ಅನೇಕ ಅಭಿವೃದ್ಧಿ ಕಾರ್ಯಕ್ರಮಗಳಿಂದ ಹೊರಗುಳಿಯುವ ಸಾಧ್ಯತೆಗಳನ್ನು ಹೆಚ್ಚಿಸಿರುತ್ತದೆ. ಒಂದು ಗುಂಪಿನಲ್ಲಿ ನಿರ್ಧಾರ ತೆಗೆದುಕೊಳ್ಳುವುದು ಜಂಟಿಯಾಗಿ ತೆಗೆದುಕೊಂಡರೂ, ದತ್ತಾಂಶವು ಸದಸ್ಯರ ಜಾತಿ ಸಂಯೋಜನೆಯಲ್ಲಿ ಸ್ಪಷ್ಟವಾಗಿ ಸೂಚಿಸುತ್ತದೆ [ಕೋಷ್ಟಕ 5] ಎಲ್ಲಾ ಜಿಲ್ಲೆಗಳಲ್ಲಿ ಇತರೆ ಹಿಂದುಳಿದ ವರ್ಗದವರು ಬಹುಸಂಖ್ಯಾತರಾಗಿದ್ದು ನಂತರದಲ್ಲಿ ಪರಿಶಿಷ್ಟ ಪಂಗಡ, ಸಾಮಾನ್ಯ ವರ್ಗ, ಪರಿಶಿಷ್ಟ ಜಾತಿಯವರಿದ್ದಾರೆ. ಎಲ್ಲಾ ಜಿಲ್ಲೆಗಳಿಂದ ಗುಂಪಿನಲ್ಲಿರುವ ಮುಸ್ಲಿಂ ಸದಸ್ಯರ ಸಂಖ್ಯೆ [ಕೋಷ್ಟಕ 9] ಅವರ ಚೌಕಾಶಿಯಿಂದ ನಿರ್ಧಾರ ತೆಗೆದುಕೊಳ್ಳುವಿಕೆಯ ಸಾಮರ್ಥ್ಯ ಕಡಿಮೆಯಾಗುತ್ತಿದ್ದು ಅವರ ಅಭಿವೃದ್ಧಿಯನ್ನು ಮೊಟಕುಗೊಳಿಸುತ್ತದೆ. ಇತರೆ ಹಿಂದುಳಿದ ವರ್ಗದವರ ಗುಂಪುಗಳು ಆರ್ಥಿಕವಾಗಿ ಮತ್ತು ಸಾಮಾಜಿಕವಾಗಿ ಉತ್ತಮ ಸ್ಥಿತಿಯಲ್ಲಿರುವುದನ್ನು ಗಮನಿಸಬಹುದು [ಕೋಷ್ಟಕ 9]. ಎಲ್ಲಾ ಜಿಲ್ಲೆಗಳಲ್ಲಿ ಹಿಂದೂ ಮಹಿಳೆಯರು ಶೇಕಡಾವಾರು ಹೆಚ್ಚು ಇದ್ದಾರೆ.

ಕೋಷ್ಟಕ 10: ಸ್ವ ಸಹಾಯ ಗುಂಪುಗಳ ಸದಸ್ಯರ ಜಾತಿ ಸಂಯೋಜನೆ

ಕ್ರ.ಸಂ.	ಜಾತಿ	ಗದಗ		ಕೊಪ್ಪಳ		ಮೈಸೂರು		ತುಮಕೂರು		ಉತ್ತರ ಕನ್ನಡ	
		ಸಂಖ್ಯೆ	ಶೇಕಡಾ	ಸಂಖ್ಯೆ	ಶೇಕಡಾ	ಸಂಖ್ಯೆ	ಶೇಕಡಾ	ಸಂಖ್ಯೆ	ಶೇಕಡಾ	ಸಂಖ್ಯೆ	ಶೇಕಡಾ
1	ಸಾಮಾನ್ಯ ವರ್ಗ	123	8.7	429	30.4	143	9.9	50	3.4	99	7.3
2	ಇತರೆ ಹಿಂದುಳಿದ ವರ್ಗ	1042	73.6	413	29.3	567	39.1	542	37.1	995	72.9
3	ಪರಿಶಿಷ್ಟ ಜಾತಿ	106	7.5	443	31.4	224	15.4	339	23.2	90	6.6
4	ಪರಿಶಿಷ್ಟ ಪಂಗಡ	86	6.1	89	6.3	119	8.2	263	18.0	112	8.2
5	ಇತರೆಯವರು	58	4.1	37	2.6	398	27.4	265	18.3	68	5.0
	ಒಟ್ಟು	1415	100	1411	100	1451	100	1459	100	1364	100

ಮೂಲ: ಪ್ರಾಥಮಿಕ ದತ್ತಾಂಶ

ರೇಖಾ ಚಿತ್ರ 3: ಸ್ವ ಸಹಾಯ ಗುಂಪುಗಳ ಸದಸ್ಯರ ಜಾತಿ ಸಂಯೋಜನೆ

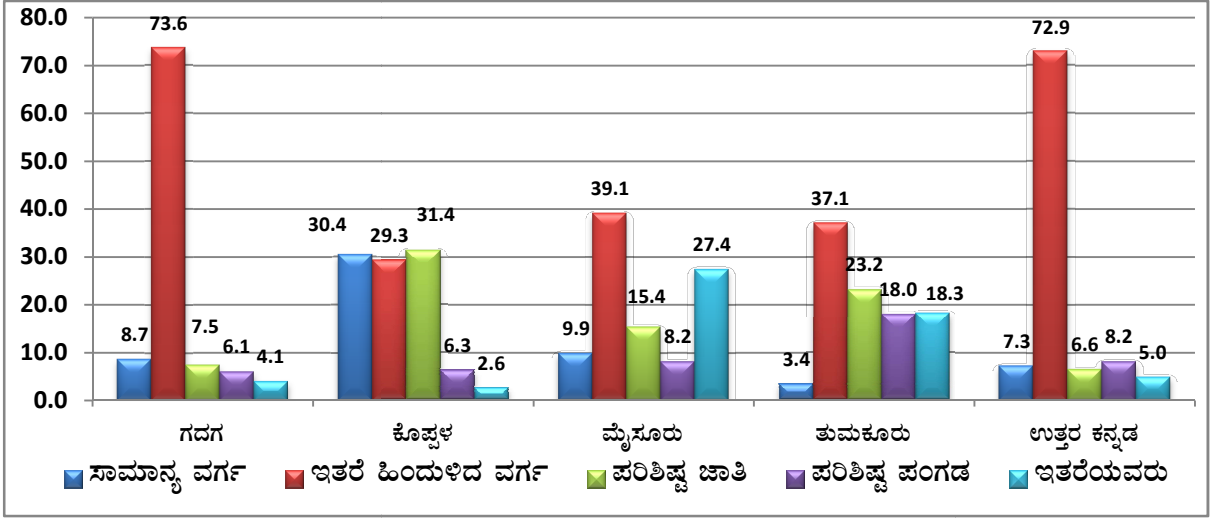

ವಯಸ್ಸು, ಜಾತಿ ಮತ್ತು ಧರ್ಮದ ವಿಶ್ಲೇಷಣೆಯಲ್ಲಿ ಈ ಮೂರೂ ಕ್ಷೇತ್ರಗಳು ಮಹತ್ವದ ಪಾತ್ರ ವಹಿಸುತ್ತವೆ ಎಂಬುದನ್ನು ಗಮನಿಸಬಹುದು. ಹಿಂದು ಮಹಿಳೆಯರು ವಿಶೇಷವಾಗಿ ಇತರೆ ಹಿಂದುಳಿದ ವರ್ಗಗಳ ಮಹಿಳೆಯರ ಭಾಗವಹಿಸುವಿಕೆ ಹೆಚ್ಚು ಇರುವುದು. 31ರಿಂದ 40ರ ವಯೋಮಾನದವರು ತಮ್ಮ ಹಿತಾಸಕ್ತಿಯನ್ನು ಗುರುತಿಸಿ ಕುಟುಂಬ ಕಲ್ಯಾಣಕ್ಕೆ ಕೊಡುಗೆ ನೀಡುವಲ್ಲಿ ಹೆಚ್ಚು ಸಕ್ರಿಯರಾಗಿದ್ದಾರೆ. ಪರಿಶಿಷ್ಟ ಜಾತಿ ಮತ್ತು ಪರಿಶಿಷ್ಟ ಪಂಗಡ ಮಹಿಳೆಯರ ಭಾಗವಹಿಸುವಿಕೆಗೆ ಆದ್ಯತೆ ನೀಡಬೇಕು ಮತ್ತು ಅವರಿಗೆ ಅಧಿಕಾರ ನೀಡುವಲ್ಲಿ ಪ್ರಾಮುಖ್ಯತೆ ನೀಡಬೇಕು. ಅವರ ಜಾತಿ, ಸಮುದಾಯ ಮತ್ತು ಧರ್ಮವನ್ನು ಲೆಕ್ಕಿಸದೆ ಎಲ್ಲರಿಗೂ ಸಮಾನ ಅವಕಾಶಗಳನ್ನು ನೀಡುವುದು. ಪರಿಶಿಷ್ಟ ಜಾತಿ ಮತ್ತು ಪರಿಶಿಷ್ಟ ಪಂಗಡ ಮಹಿಳೆಯರ ಭಾಗವಹಿಸುವಿಕೆಗೆ ಬಂದಾಗ ಅರಿವಿನ ಕೊರತೆ, ಲಿಂಗ ಚಿಂತನೆಯು ಪ್ರಮುಖ ಅವಲೋಕನವಾಗಿದೆ.

3.2 ಸಾಮಾಜಿಕ ಸೇರ್ಪಡೆ

ಸಾಮಾಜಿಕ ಸೇರ್ಪಡೆ ಎಂದರೆ ಅಂಚಿನಲ್ಲಿರುವ ಮಹಿಳೆಯರನ್ನು ಮುಖ್ಯವಾಹಿನಿಯ ಬೆಳವಣಿಗೆಗೆ ಸೇರಿಸಿಕೊಳ್ಳುವುದನ್ನು ಸೂಚಿಸುತ್ತದೆ. ಅವರ ಸಾಮಾಜಿಕ ಭಾಗವಹಿಸುವಿಕೆಗಾಗಿ ಲಿಂಗ ಸೂಕ್ಷ್ಮ ಸೂಚಕಗಳನ್ನು ಗುರುತಿಸುವಲ್ಲಿ ಕುಟುಂಬಗಳಲ್ಲಿ ನಿರ್ಧಾರ ತೆಗೆದುಕೊಳ್ಳುವ ಸಾಮರ್ಥ್ಯ, ಆರೋಗ್ಯ ರಕ್ಷಣೆ, ಆತ್ಮವಿಶ್ವಾಸ, ಹೆಚ್ಚಿದ ಸ್ವಾಭಿಮಾನ, ಸಂವಹನ ಕೌಶಲ್ಯ ಮತ್ತು ಬ್ಯಾಂಕುಗಳು ಮತ್ತು ಸರ್ಕಾರೇತರ ಸಂಸ್ಥೆಗಳೊಂದಿಗೆ ವಹಿವಾಟು ನಡೆಸುವ ಸಾಮರ್ಥ್ಯ, ಚಲನಶೀಲತೆ, ಸಭೆಗಳಲ್ಲಿ ಭಾಗವಹಿಸುವಿಕೆ/ಸಾಮಾಜಿಕ ಕೂಟಗಳು, ಸಂವಹನ ಕೌಶಲ್ಯಗಳು ಎಲ್ಲವೂ ಸಾಮಾಜಿಕ ಸೇರ್ಪಡೆಗೆ ಪ್ರಮುಖ ಪಾತ್ರವಹಿಸುತ್ತವೆ. ಅರಿವು ಮೂಡಿಸುವುದರ ಜೊತೆಗೆ ಮೇಲಿನ ಲಿಂಗ ಸೂಕ್ಷ್ಮ ಸೂಚಕಗಳನ್ನು ತಿಳಿಸುವ ಕೌಶಲ್ಯ ಮತ್ತು ಸಾಮರ್ಥ್ಯ ವೃದ್ಧಿ ಕಾರ್ಯಕ್ರಮಗಳ ಅಗತ್ಯವಿದೆ. ಮಹಿಳಾ ಸ್ವ ಸಹಾಯ ಗುಂಪುಗಳು ಮತ್ತು ಅವರ ಒಕ್ಕೂಟಗಳಿಗೆ ಕರ್ನಾಟಕ ರಾಜ್ಯ ಗ್ರಾಮೀಣ ಜೀವನೋಪಾಯ ಅಭಿಯಾನದ ಬಲವಾದ ಸಾಮರ್ಥ್ಯ ವೃದ್ಧಿ ಕಾರ್ಯಕ್ರಮಗಳು ಬಲವಾದ ಸ್ವಾವಲಂಬಿ ಮತ್ತು ಸ್ವಾವಲಂಬಿ ವ್ಯಕ್ತಿತ್ವ ವಿಕಸನವನ್ನು ಈ ಕೆಳಗಿನ ವಿಶ್ಲೇಷಣೆಗೆ ಮಾನದಂಡಗಳನ್ನು ಹೊಂದಿಸಿವೆ.

ಕೋಷ್ಟಕ 11: ಸ್ವ ಸಹಾಯ ಗುಂಪುಗಳಿಗೆ ಸೇರುವ ಮೊದಲು ಮತ್ತು ನಂತರ ಮಹಿಳಾ ಸದಸ್ಯರ ಆತ್ಮ ವಿಶ್ವಾಸ (ಶೇಕಡಾ)

ಮೊದಲು					
ಜಿಲ್ಲೆ	ವಿಶ್ವಾಸವಿಲ್ಲ	ಕಡಿಮೆ ವಿಶ್ವಾಸ	ಸರಾಸರಿ ವಿಶ್ವಾಸ	ಉತ್ತಮ ವಿಶ್ವಾಸ	ಒಟ್ಟು
ಗದಗ	45.5	38.8	3.2	12.5	100
ಕೊಪ್ಪಳ	56.5	35.5	1.5	6.5	100
ಮೈಸೂರು	31.5	48.5	5	15	100
ತುಮಕೂರು	43.5	31.5	6	19	100
ಉತ್ತರ ಕನ್ನಡ	23.5	61.5	5.5	9.5	100
ನಂತರ					
ಗದಗ	8.5	9.5	39.5	42.5	100
ಕೊಪ್ಪಳ	17.5	12.5	28.5	41.5	100
ಮೈಸೂರು	13.5	10.5	29.5	46.5	100
ತುಮಕೂರು	20.5	15.5	19.5	44.5	100
ಉತ್ತರ ಕನ್ನಡ	5.5	23.5	28.5	42.5	100

ಮೂಲ: ಪ್ರಾಥಮಿಕ ದತ್ತಾಂಶ

ಜಾತಿ ಸಂಯೋಜನೆಯ ಪ್ರಕಾರ [ಕೋಷ್ಟಕ 10] ಹೆಚ್ಚಿನ ಫಲಾನುಭವಿಗಳು ಜಾತಿಯಲ್ಲಿ ಇತರ ಹಿಂದುಳಿದ ವರ್ಗಗಳಿಗೆ ಸೇರಿದವರಾಗಿದ್ದು, ಅವರಲ್ಲಿನ ಆತ್ಮವಿಶ್ವಾಸದ ಕೊರತೆ, ಕಡಿಮೆ ಸ್ವಾಭಿಮಾನ ಮತ್ತು ಪರಿಣಾಮಕಾರಿಯಾಗಿರದ ಸಂವಹನ ಕೌಶಲ್ಯಗಳು ಚಲನಶೀಲತೆಗೆ ನಿರ್ಬಂಧವನ್ನು ಎದುರಿಸುತ್ತಿದ್ದರು ಮತ್ತು ಶಕ್ತಿಹೀನರಾಗಿದ್ದರು, ಉತ್ಪಾದಕ ಸಂಪನ್ಮೂಲಕ್ಕೆ ಲಭ್ಯತೆಯ ಕೊರತೆಯಿರುತ್ತದೆ. ಲಿಂಗ ಗುರುತಿಸುವಿಕೆಯಿಂದಾಗಿ ಕಡಿಮೆ ಆರ್ಥಿಕತೆಯಲ್ಲಿ ಭಾಗವಹಿಸುವಿಕೆ, ಅವರ ಉತ್ಪಾದಕತೆಗೆ ಮಾನ್ಯತೆಯ ಕೊರತೆಯಿರುವುದು ಅವರ ದಿನದ ಕಥೆಗಳಾಗಿದ್ದವು. [ಕೋಷ್ಟಕ 11]

ಸ್ವ ಸಹಾಯ ಗುಂಪಿಗೆ ಸೇರಿದ ನಂತರ ಈ ಫಲಾನುಭವಿಗಳಿಗೆ ವ್ಯಕ್ತಿತ್ವ ಮತ್ತು ಕೌಶಲ್ಯ ಅಭಿವೃದ್ಧಿ ತರಬೇತಿಯನ್ನು ನೀಡಲಾಗಿರುತ್ತದೆ [ಕೋಷ್ಟಕ 20] ಇದು ಅವರೊಳಗಿನ ಬದಲಾವಣೆಗಳನ್ನು ತಮ್ಮ ನಾಯಕತ್ವದ ಗುಣಗಳನ್ನು ಖಾಸಗಿ ಅಥವಾ ಸಾರ್ವಜನಿಕ ಕ್ಷೇತ್ರಗಳಲ್ಲಿ ನೋಡಲು ಮತ್ತು ಸಮಸ್ಯೆಗಳನ್ನು ಪರಿಹರಿಸಲು ಪ್ರಯತ್ನಿಸಲು ಸಾಧ್ಯವಾಗುವಂತೆ ಮಾಡಿರುತ್ತದೆ. ಹೆಚ್ಚಿನ ಫಲಾನುಭವಿಗಳು ಯುವ ವಯಸ್ಸಿನವರಾಗಿದ್ದು, [ಕೋಷ್ಟಕ 6] ಶಿಕ್ಷಣ ಪಡೆದಿದ್ದರಿಂದ, ಅವರು ಸಾಮಾಜಿಕ ಸಮಸ್ಯೆಗಳ ಬಗ್ಗೆ ಜಾಗೃತಿ ಮೂಡಿಸುವ ಮೂಲಕ ಸಮುದಾಯ ಅಭಿವೃದ್ಧಿಯನ್ನು ಕೈಗೊಂಡಿರುತ್ತಾರೆ. ಹೆಚ್ಚಿದ ಜಾಗೃತಿ ಮಟ್ಟವು ಅವರಿಗೆ ಬ್ಯಾಂಕ್ / ಸಾಲಗಳಿಗೆ, ಮನೆ ಪಡೆಯಲು, ವಿದ್ಯುತ್ / ನೀರಿನ ಬಿಲ್ ಪಾವತಿಸಲು ಮತ್ತು ಇತರ ದಿನನಿತ್ಯದ ಚಟುವಟಿಕೆಗಳಿಗೆ ಮುಕ್ತವಾಗಿ ಮತ್ತು ಸ್ವತಂತ್ರವಾಗಿ ಚಲಿಸುವ ಸಾಮರ್ಥ್ಯವನ್ನು ನೀಡಿರುತ್ತದೆ. ಮೇಲಿನ ಕೋಷ್ಟಕದಲ್ಲಿ [11] ಇತರ ಜಿಲ್ಲೆಗಳಿಗೆ ಹೋಲಿಸಿದರೆ ಕೊಪ್ಪಳ ಜಿಲ್ಲೆಯಲ್ಲಿ ಸ್ವ ಸಹಾಯ ಗುಂಪಿಗೆ [56.5%] ಸೇರುವ ಮೊದಲು ಅದು ಅವಿಶ್ವಾಸದಲ್ಲಿ ಅಗ್ರಸ್ಥಾನದಲ್ಲಿರುತ್ತದೆ ಮತ್ತು ಸ್ವ ಸಹಾಯ ಗುಂಪಿಗೆ [41.5%] ಸೇರಿದ ನಂತರ ಆತ್ಮವಿಶ್ವಾಸದಲ್ಲಿ ಉತ್ತಮತೆಯನ್ನು ಗಳಿಸಿರುತ್ತದೆ ಮತ್ತು 41 ರಿಂದ 50 ವರ್ಷ ವಯಸ್ಸಿನ ಮಹಿಳೆಯರನ್ನು ಕೋಷ್ಟಕವು ತೋರಿಸಿರುತ್ತದೆ ಉನ್ನತ ಶಿಕ್ಷಣವು ಅವರಲ್ಲಿ ವಿಶ್ವಾಸದ ಮಟ್ಟವನ್ನು ಪಡೆಯಲು ಸಾಧ್ಯವಾಗಿಸಿರುತ್ತದೆ. ಈ

ಮಹಿಳೆಯರನ್ನು ಅಭಿವೃದ್ಧಿಯ ಮುಖ್ಯವಾಹಿನಿಗೆ ತರಲು ಕರ್ನಾಟಕ ರಾಜ್ಯದ ಗ್ರಾಮೀಣ ಜೀವನೋಪಾಯ ಅಭಿಯಾನದ ಉಪಕ್ರಮಗಳು ಇದಕ್ಕೆ ಕಾರಣವೆಂದು ಹೇಳಬಹುದು.

ಕೋಷ್ಟಕ 12: ಸಾಮಾಜಿಕ ಕೂಟಗಳು ಮತ್ತು ಸ್ಥಳೀಯ ಸಂಸ್ಥೆಗಳಲ್ಲಿ ಸ್ವ ಸಹಾಯ ಗುಂಪುಗಳ ಸದಸ್ಯರ ಭಾಗವಹಿಸುವಿಕೆಯ ಸ್ವಭಾವ (ಶೇಕಡಾ)

ಮೊದಲು					
ಜಿಲ್ಲೆ	ಎಂದಿಗೂ ಭಾಗವಹಿಸಿಲ್ಲ	ಅಪರೂಪವಾದ ಭಾಗವಹಿಸುವಿಕೆ	ಆಗಾಗ್ಗೆ	ನಿಯಮಿತವಾಗಿ	ಒಟ್ಟು
ಗದಗ	27.5	41.5	3.5	27.5	100
ಕೊಪ್ಪಳ	43.5	18.5	13.5	24.5	100
ಮೈಸೂರು	37.5	26.5	4.5	31.5	100
ತುಮಕೂರು	18.5	48.5	6.5	26.5	100
ಉತ್ತರ ಕನ್ನಡ	30.5	34.5	12.5	22.5	100
ನಂತರ					
ಗದಗ	10.5	22.5	11.5	55.5	100
ಕೊಪ್ಪಳ	15.5	10.5	17.5	56.5	100
ಮೈಸೂರು	20.5	11.5	8.5	59.5	100
ತುಮಕೂರು	6.5	21.5	17.5	54.5	100
ಉತ್ತರ ಕನ್ನಡ	16.5	13.5	14.5	55.5	100

ಮೂಲ: ಪ್ರಾಥಮಿಕ ದತ್ತಾಂಶ

ಸ್ವ ಸಹಾಯ ಗುಂಪಿಗೆ ಸೇರುವ ಮೊದಲು ಮತ್ತು ನಂತರ ಸಾಮಾಜಿಕ ಕೂಟ ಮತ್ತು ಸ್ಥಳೀಯ ಸಂಸ್ಥೆಗಳ ಭಾಗವಹಿಸುವಿಕೆಯಲ್ಲಿ ಗಮನಾರ್ಹ ವ್ಯತ್ಯಾಸವಿದೆ ಎಂದು ಮೇಲಿನ ಫಲಿತಾಂಶವು ಸೂಚಿಸುತ್ತದೆ. ಕೇಂದ್ರೀಕೃತ ಗುಂಪು ಚರ್ಚೆಯ ಸಮಯದಲ್ಲಿ ಸದಸ್ಯರು ಕರ್ನಾಟಕ ರಾಜ್ಯ ಗ್ರಾಮೀಣ ಜೀವನೋಪಾಯ ಅಭಿಯಾನದ ಸ್ವ ಸಹಾಯ ಗುಂಪುಗಳಿಗೆ ಸೇರಿದ ನಂತರ ತಮ್ಮ ಹಳ್ಳಿಗಳಲ್ಲಿ ಯಾವುದೇ ಸಭೆಗಳಿಗೆ ತಮ್ಮದೇ ಕಾರ್ಯಸೂಚಿಗಳನ್ನು ಮಾಡಲು ಸಾಧ್ಯವಾಯಿತು ಎಂದು ಅಭಿಪ್ರಾಯಪಟ್ಟಿರುತ್ತಾರೆ. ಸ್ವ ಸಹಾಯ ಗುಂಪು ಸಭೆಗಳ ಹೊರತಾಗಿ ಮಹಿಳೆಯರು ಸಮುದಾಯ ಅಭಿವೃದ್ಧಿ ಸಭೆಗಳಲ್ಲಿ ಭಾಗವಹಿಸಲು ಮತ್ತು ಸ್ಥಳೀಯರ ಕಲ್ಯಾಣ ಅಭಿವೃದ್ಧಿಯನ್ನು ಆರಂಭಿಸಲು ಸಾಧ್ಯವಾಗಿರುತ್ತದೆ. ಸ್ಥಳೀಯರ ಕ್ಷೇಮಾಭಿವೃದ್ಧಿಗಾಗಿ ತೆಗೆದುಕೊಂಡಿರುವ ಕೆಲವು ಉಪಕ್ರಮಗಳು ರಸ್ತೆಗಳ ನಿರ್ಮಾಣ, ಒಳಚರಂಡಿ ಸೌಲಭ್ಯಗಳು, ಕುಡಿಯುವ ನೀರು, ಮತ್ತು ಪಡಿತರ ಚೀಟಿ, ಬಸ್ ನಿಲ್ದಾಣಗಳು ಮತ್ತು ಆರೋಗ್ಯ ರಕ್ಷಣಾ ಸೌಲಭ್ಯಗಳನ್ನು ಒದಗಿಸುವುದು. ಚುನಾವಣೆ ಸಮಯದಲ್ಲಿ ಮಹಿಳೆಯರು ಮತದಾನದ ಹಕ್ಕುಗಳ ಬಗ್ಗೆ ಜಾಗೃತಿ ಮೂಡಿಸುವಲ್ಲಿ ತೊಡಗಿದ್ದರು. ಸಾಮೂಹಿಕ ಸಬಲೀಕರಣಕ್ಕೆ ಕಾರಣವಾಗುವ ಸಮುದಾಯದ ಕಲ್ಯಾಣಕ್ಕಾಗಿ ಸಾಮೂಹಿಕ ಕ್ರಿಯೆಯ ಪ್ರಜ್ಞೆಯಿರುತ್ತದೆ.

ಕೋಷ್ಟಕ 13: ಸ್ವ ಸಹಾಯ ಗುಂಪುಗಳಿಗೆ ಸೇರುವ ಮೊದಲು ಮತ್ತು ನಂತರದ ಸಭೆಗಳಲ್ಲಿ ಮಹಿಳಾ ಸ್ವ ಸಹಾಯ ಗುಂಪಿನ

ಸದಸ್ಯರಲ್ಲಿ ಸಂವಹನದ ಸ್ವರೂಪ (ಶೇಕಡಾದಲ್ಲಿ)

ಸಂವಹನದ ಸ್ವಭಾವ	ಗದಗ		ಕೊಪ್ಪಳ		ಮೈಸೂರು		ತುಮಕೂರು		ಉತ್ತರ ಕನ್ನಡ	
	ಮೊದಲು	ನಂತರ	ಮೊದಲು	ನಂತರ	ಮೊದಲು	ನಂತರ	ಮೊದಲು	ನಂತರ	ಮೊದಲು	ನಂತರ
ಸಂವಹನ ಮಾಡಲು ಹಿಂಜರಿಕೆ	60	21.5	78	26.5	63.5	23.5	67.5	20.5	71.5	31.5
ಕೇಳಿದರೆ ಮಾತ್ರ ಸಂವಹನ	21	18.5	15	20	22.5	8.5	15.5	19	1	6.5
ಮಧ್ಯಪ್ರವೇಶಿಸಲು ಅಗತ್ಯವಾದಾಗ ಮಾತ್ರ	15	14.5	4	18.5	2.5	27.5	10.5	18.5	4	19.5
ಮುಕ್ತವಾಗಿ ಅಭಿಪ್ರಾಯಗಳನ್ನು ವ್ಯಕ್ತಪಡಿಸುತ್ತಾರೆ	4	45.5	3	35	11.5	40.5	6.5	42	23.5	42.5
ಒಟ್ಟು	100	100	100	100	100	100	100	100	100	100

ಮೂಲ: ಪ್ರಾಥಮಿಕ ದತ್ತಾಂಶ

ರೇಖಾ ಚಿತ್ರ 4: ಸಂವಹನದ ಸ್ವರೂಪ (ಶೇಕಡಾದಲ್ಲಿ)

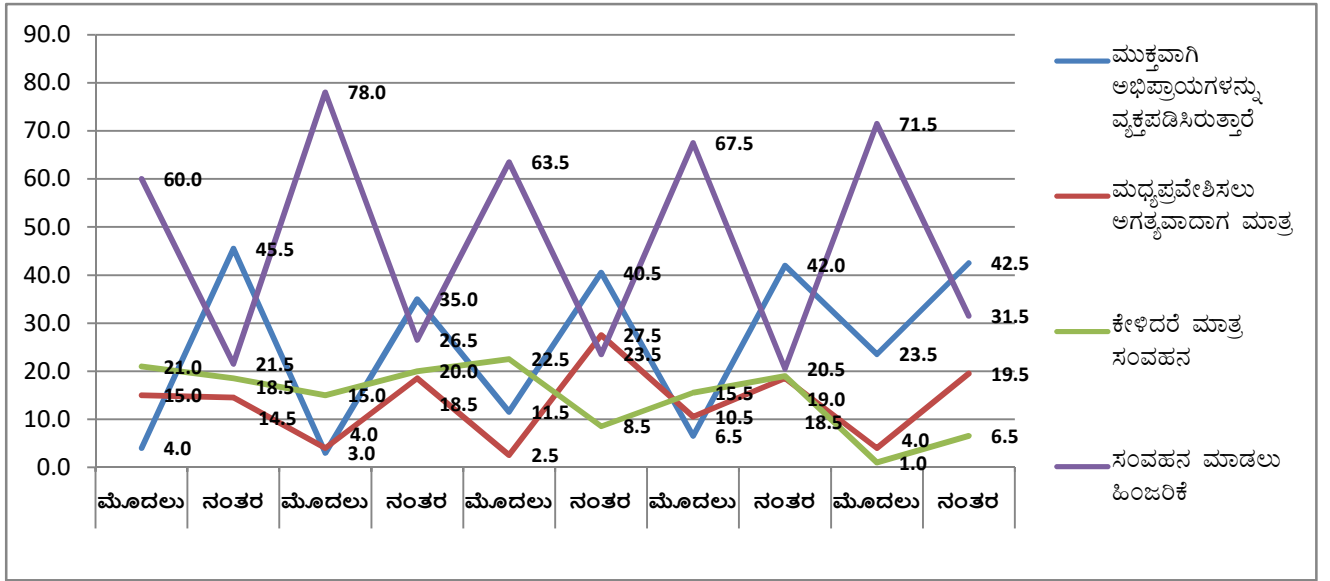

ಸಂವಹನ ಕೌಶಲ್ಯಗಳು ಮಕ್ಕಳ ಶಿಕ್ಷಣ, ಹಣಕಾಸಿನ ನಿರ್ಧಾರಗಳು, ಶೌಚಾಲಯ ಸೌಲಭ್ಯಗಳಿಗಾಗಿ ಕುಟುಂಬವನ್ನು ಮನವರಿಕೆ ಮಾಡುವುದು ಮತ್ತು ಕುಟುಂಬದೊಳಗಿನ ಆರೋಗ್ಯ ಸಂಬಂಧಿತ ವಿಷಯಗಳ ಕುರಿತು ಕುಟುಂಬದ ಬಗ್ಗೆ ನಿರ್ಧಾರ ತೆಗೆದುಕೊಳ್ಳುವಲ್ಲಿ ಖಾಸಗಿ ಮತ್ತು ಸಾರ್ವಜನಿಕ ಕ್ಷೇತ್ರಗಳಲ್ಲಿ ಮಹಿಳೆಯರಿಗೆ ಅನುಕೂಲವಾಗುವ ವ್ಯಕ್ತಿತ್ವ ಬದಲಾವಣೆಗೆ ಕಾರಣವಾಗಿರುತ್ತದೆ. ಮಹಿಳೆಯರಿಗಾಗಿ ಲಿಂಗ ಸಮಸ್ಯೆಗಳ ಕುರಿತು ಜಾಗೃತಿ ತಿಬಿರವು ಅನೇಕ ವಿಷಯಗಳ ಬಗ್ಗೆ ತಮ್ಮ ಗ್ರಹಿಕೆಯನ್ನು ಬದಲಿಸಲು ಪ್ರೇರೇಪಿಸುತ್ತದೆ. ಕುಟುಂಬದ ಪುರುಷರಿಗೆ ಲಿಂಗ ಸಮಸ್ಯೆಗಳ ಬಗ್ಗೆ ಅರಿವು ನೀಡಿದರೆ, ಅದು ವೈವಾಹಿಕ ಸಂಘರ್ಷಗಳನ್ನು ಕಡಿಮೆ ಮಾಡಲು ಸಹಾಯ ಮಾಡುತ್ತದೆ ಎಂದು ಅವರು ನಂಬುತ್ತಾರೆ. ಕೆಲವು ಮಹಿಳೆಯರು ತಮ್ಮ ಉದ್ಯಮವನ್ನು ಯಶಸ್ವಿನೆಡೆಗೆ ನಡೆಸುವಲ್ಲಿ ಮತ್ತು ಕುಟುಂಬದಲ್ಲಿ ಆರ್ಥಿಕ ಸ್ಥಿರತೆಯನ್ನು ಪಡೆಯುವಲ್ಲಿ ನಾಯಕತ್ವದ ಗುಣಗಳನ್ನು ತೋರಿಸುತ್ತಾರೆ. ಸ್ವ ಸಹಾಯ ಗುಂಪುಗಳಿಗೆ

ಸೇರುವ ಮೊದಲು ಈ ಮಹಿಳೆಯರ ಕಡಿಮೆ ಇರುವ ವಿವರಗಳನ್ನು ಪರಿಗಣಿಸಿದರೆ ಕರ್ನಾಟಕ ರಾಜ್ಯ ಗ್ರಾಮೀಣ ಜೀವನೋಪಾಯ ಅಭಿಯಾನದ ಉಪಕ್ರಮಗಳೊಂದಿಗೆ ಸಾಮೂಹಿಕ ಸಬಲೀಕರಣಕ್ಕೆ ಗಮನಾರ್ಹ ವೈಯಕ್ತಿಕಿಯನ್ನು ತೋರಿಸುತ್ತದೆ . ಪ್ರಸ್ತುತ ಪರಿಸ್ಥಿತಿಯಲ್ಲಿ ಪ್ರಜ್ಞೆ, ಅರಿವು, ಸ್ವಯಂ ಶಕ್ತಿ, ಶಕ್ತಿ, ನಿಯಂತ್ರಣ, ನಿರ್ಧಾರ ತೆಗೆದುಕೊಳ್ಳುವಿಕೆ, ಸ್ವಾತಂತ್ರ್ಯ, ಆಯ್ಕೆಗಳ ಗೋಚರತೆ ಅವರ ದೈನಂದಿನ ಚಟುವಟಿಕೆಗಳಲ್ಲಿ ಅಡಕವಾಗಿರುತ್ತದೆ.

ಸದಸ್ಯರಿಗೆ ಬ್ಯಾಂಕ್ ಖಾತೆಗಳನ್ನು ತೆರೆಯಲು, ಉದ್ಯಮಶೀಲತೆಯ ಅಭಿವೃದ್ಧಿಯನ್ನು ಉತ್ತೇಜಿಸಲು, ಜಾಗೃತಿ ಶಿಬಿರಗಳನ್ನು ಆರೋಗ್ಯ ಸ್ವಚ್ಛತೆ ಮತ್ತು ನೈರ್ಮಲ್ಯವನ್ನು ಆಯೋಜಿಸಲು, ನಾಯಕತ್ವ ಗುಣಗಳನ್ನು ಉತ್ತೇಜಿಸಲು, ಸದಸ್ಯರಿಗೆ ಸಾಮಾಜಿಕ ಮತ್ತು ಆರ್ಥಿಕ ಉನ್ನತೀಕರಣದಲ್ಲಿ ಸಹಾಯ ಮಾಡುವ ಮೂಲಕ ಸ್ವ ಸಹಾಯ ಗುಂಪುಗಳ ಒಕ್ಕೂಟಗಳು ಸದಸ್ಯರ ಉನ್ನತಿಯಲ್ಲಿ ಬಹಳ ಮುಖ್ಯವಾದ ಪಾತ್ರವನ್ನು ವಹಿಸಿರುತ್ತವೆ. ರಾಷ್ಟ್ರೀಯ ಗ್ರಾಮೀಣ ಜೀವನೋಪಾಯ ಅಭಿಯಾನದ ಸೂತ್ರಗಳು ಮತ್ತು ದಾಸ ಸೂತ್ರಗಳನ್ನು ನಿಯಮಿತವಾಗಿ ಅನುಸರಿಸಲಾಗುತ್ತದೆ. ಸ್ವ ಸಹಾಯ ಗುಂಪುಗಳ ಒಕ್ಕೂಟಗಳು ಸ್ವ ಸಹಾಯ ಗುಂಪುಗಳಿಗೆ ಆವರ್ತ ನಿಧಿಯನ್ನು ಹೆಚ್ಚಿಸಿದರೆ, ಮಾನವ ಸಂಪನ್ಮೂಲದ ಕಳಪೆ ಸಾಮರ್ಥ್ಯಗಳು, ಚಟುವಟಿಕೆಗಳನ್ನು ನಿರ್ವಹಿಸುವ ಕೌಶಲ್ಯ ಮತ್ತು ಎರಡನೇ ಸಾಲಿನ ನಾಯಕತ್ವದ ಅನುಪಸ್ಥಿತಿಯನ್ನು ಪರಿಹರಿಸಿದರೆ ಉತ್ತಮವಾಗಿ ಕಾರ್ಯನಿರ್ವಹಿಸಲು ಸಾಧ್ಯವಾಗುತ್ತದೆ. ಹಣಕಾಸಿನ ಸಾಕ್ಷರತೆ, ಸ್ವಯಂಪ್ರೇರಿತ ಉಳಿತಾಯ ಮತ್ತು ಸಾಂಸ್ಥಿಕ ಸಾಮರ್ಥ್ಯ ವೃದ್ಧಿಗೆ ಗಮನ ನೀಡುವ ಅಗತ್ಯವಿದೆ. ಆಂಧ್ರಪ್ರದೇಶ ಮತ್ತು ಇತರ ರಾಜ್ಯಗಳ ಕೆಲವು ಒಕ್ಕೂಟಗಳು ತಮ್ಮನ್ನು 'ಮಹಿಳಾ ಬ್ಯಾಂಕುಗಳು' ಎಂದು ಕರೆದುಕೊಳ್ಳುತ್ತವೆ. ಸ್ವ ಸಹಾಯ ಗುಂಪುಗಳ ಒಕ್ಕೂಟಗಳಿಗಾಗಿ ಬ್ಯಾಂಕ್ ಖಾತೆಗಳನ್ನು ತೆರೆಯಲು ಅಥವಾ ಸ್ವ ಸಹಾಯ ಗುಂಪುಗಳ ಒಕ್ಕೂಟಗಳಿಗೆ ಬೃಹತ್ ಸಾಲಗಳನ್ನು ನೀಡಲು ಬ್ಯಾಂಕುಗಳು ಹಿಂಜರಿಯುತ್ತವೆ. ಸರ್ಕಾರದ ಸಾಲದ ಅಡಿಯಲ್ಲಿ ಸ್ವ ಸಹಾಯ ಗುಂಪುಗಳ ಒಕ್ಕೂಟಗಳಿಗೆ ಮಾತ್ರ ಬೃಹತ್ ಸಾಲಗಳನ್ನು ನೀಡಲಾಗುತ್ತಿದೆ. ಸ್ವ ಸಹಾಯ ಗುಂಪುಗಳ ಒಕ್ಕೂಟಗಳನ್ನು ಮಹಿಳಾ ಬ್ಯಾಂಕ್‌ಗಳು ಎಂದೂ ಕರೆಯಬಹುದು. ಸದಸ್ಯರ ಬೆಳೆಯುತ್ತಿರುವ ಆರ್ಥಿಕ ಅಗತ್ಯಗಳನ್ನು ಪೂರೈಸಲು ಸ್ವ ಸಹಾಯ ಗುಂಪುಗಳ ಒಕ್ಕೂಟಗಳು ಸ್ಮಾರ್ಟ್ ಕಾರ್ಡ್‌ಗಳು, ಮೊಬೈಲ್ ಫೋನ್‌ಗಳು ಮತ್ತು ಇತ್ತೀಚಿನ ತಾಂತ್ರಿಕ ಆವಿಷ್ಕಾರಗಳನ್ನು ಆರಿಸಿಕೊಳ್ಳಬೇಕು.

ಸ್ವ ಸಹಾಯ ಗುಂಪುಗಳ ಒಕ್ಕೂಟವನ್ನು ಉತ್ತಮವಾಗಿ ಅಭಿವೃದ್ಧಿ ಹೊಂದಿದ ಸ್ವಯಂ-ಮಾಪನ ವ್ಯವಸ್ಥೆಯ ಮೂಲಕ ಅಥವಾ ಮೂರನೇ ವ್ಯಕ್ತಿಯ ಮೂಲಕ ಸ್ವಯಂ-ಮಾಪನ ಮಾಡಬಹುದು. ಇದು ಸ್ವ ಸಹಾಯ ಗುಂಪಿನ ಒಟ್ಟಾರೆ ಅಭಿವೃದ್ಧಿಯನ್ನು ಗಮನದಲ್ಲಿಟ್ಟುಕೊಳ್ಳುವಲ್ಲಿ, ಬಲಪಡಿಸುವಲ್ಲಿ ಮತ್ತು ಹೆಚ್ಚು ಧ್ವನಿಯಾಗಲು ಪ್ರಯೋಜನವಾಗುತ್ತದೆ. ಬಹು ಉದ್ದೇಶದ ಸ್ವ ಸಹಾಯ ಗುಂಪುಗಳ ಒಕ್ಕೂಟವು ದೀರ್ಘಾವಧಿಯಲ್ಲಿ ಒಂದೇ ಉದ್ದೇಶ ಹೊಂದಿರಬೇಕು, ಅಲ್ಲಿ ಅದನ್ನು ಸರಿಯಾದ ಕಾನೂನು ರೂಪದ ಅಡಿಯಲ್ಲಿ ನೋಂದಾಯಿಸಬಹುದು.

3.3 ಹಣಕಾಸು ಸೇರ್ಪಡೆ

ಶರ್ಮಾ (2001) ಅವರ ಅಧ್ಯಯನದಲ್ಲಿ, ಸ್ವ ಸಹಾಯ ಗುಂಪುಗಳು ಗ್ರಾಮೀಣ ಜನರ ಅಭಿವೃದ್ಧಿಗೆ ಹಲವಾರು ಅರ್ಥಪೂರ್ಣ ರೀತಿಯಲ್ಲಿ ಕೊಡುಗೆ ನೀಡಲು ಸಮರ್ಥವಾಗಿವೆ ಎಂದು ತೀರ್ಮಾನಿಸಲಾಗಿದೆ. ಸ್ವ ಸಹಾಯ ಗುಂಪಿನ ಸದಸ್ಯರ ಆದಾಯದ ಮಟ್ಟ ಹೆಚ್ಚಳ, ಆಸ್ತಿ ಪಾಸ್ತಿಗಳು, ಉಳಿತಾಯ, ಎರವಲು ಸಾಮರ್ಥ್ಯ ಮತ್ತು ಆದಾಯವನ್ನು ಉತ್ಪಾದಿಸುವ ಚಟುವಟಿಕೆಗಳನ್ನು ಸಮರ್ಥವಾಗಿ ಮುಂದುವರಿಸುವ ಸಾಮರ್ಥ್ಯದ ದೃಷ್ಟಿಯಿಂದ ಅವರ ಜೀವನ ಪರಿಸ್ಥಿತಿಗಳಲ್ಲಿ ಗಮನಾರ್ಹ ಬದಲಾವಣೆಗಳಾಗಿರುತ್ತವೆ.

ಪುಹಾರ್ಯುಂಡಿ ಮತ್ತು ಬಾದತ್ಯಾ (2002) ಇವರು ಮೊದಲ ಮತ್ತು ನಂತರದ ಸ್ವ ಸಹಾಯ ಗುಂಪುಗಳ ಸನ್ನಿವೇಶಗಳ ನಡುವಿನ ಸದಸ್ಯರ ಸಾಮಾಜಿಕ ಆರ್ಥಿಕ ಪರಿಸ್ಥಿತಿಗಳನ್ನು ಹೋಲಿಸಿ ಪರಿಣಾಮವನ್ನು ಪರಿಮಾಣಿಸಲು. ಸಂಶೋಧನೆಗಳ ಆಧಾರದ ಮೇಲೆ, ಸ್ವ ಸಹಾಯ ಗುಂಪು- ಬ್ಯಾಂಕ್ ಲಿಂಕ್ ಪ್ರೋಗ್ರಾಂ ಫಲಾನುಭವಿ ಸ್ವ ಸಹಾಯ ಗುಂಪಿನ ಕುಟುಂಬಗಳ ಸಾಮಾಜಿಕ ಮತ್ತು ಆರ್ಥಿಕ ಸುಧಾರಣೆಗೆ ಮಹತ್ವದ ಕೊಡುಗೆ ನೀಡಿದೆ ಎಂದು ಅವರು ತೀರ್ಮಾನಿಸಿರುತ್ತಾರೆ. ದಾಖಲಾದ ಸುಧಾರಣೆಗಳು ಮುಖ್ಯವಾಗಿ ಆದಾಯದ ಚಟುವಟಿಕೆಗಳಲ್ಲಿ ಪರಿಣಾಮಕಾರಿಯಾಗಿ ತೊಡಗಿಸಿಕೊಳ್ಳುವ ಗುಂಪಿನ ಸದಸ್ಯರ ಹೆಚ್ಚಿದ ಸಾಮರ್ಥ್ಯಕ್ಕೆ ಕಾರಣವಾಗಿವೆ. ಸ್ವತ್ತಿನ ರಚನೆಯಲ್ಲಿ ಗಣನೀಯ ಏರಿಕೆ, ಸರಾಸರಿ ಉಳಿತಾಯ, ಸರಾಸರಿ ಸಾಲದ ಗಾತ್ರ, ಒಟ್ಟಾರೆ ಮರುಪಾವತಿ ಶೇಕಡಾವಾರು, ಸರಾಸರಿ ವಾರ್ಷಿಕ ನಿವ್ವಳ ಆದಾಯ ಮತ್ತು ಸ್ವ ಸಹಾಯ ಗುಂಪಿನ ಸದಸ್ಯರಲ್ಲಿ ಉದ್ಯೋಗದ ಸ್ಥಿತಿಗತಿಗಳನ್ನು ರತ್ನಂ ಮತ್ತು ನಾಚಿಮುತ್ತು (2010) ವರದಿ ಮಾಡಿದ್ದಾರೆ.

ಚಾಲ್ತಿಯಲ್ಲಿರುವ ಅಧ್ಯಯನದಲ್ಲಿ ಹೆಚ್ಚಿನ ಸದಸ್ಯರು ಬ್ಯಾಂಕುಗಳಿಂದ ಸಾಲಗಳನ್ನು ಪಡೆದು ವ್ಯಾಪಾರ ಉದ್ಯಮಗಳನ್ನು ಆರಂಭಿಸಿದರು ಆದರೆ ಆಂತರಿಕ ಸಾಲಗಳು ಸ್ವ ಸಹಾಯ ಗುಂಪುಗಳಿಂದ ವೈಯಕ್ತಿಕ ಆರ್ಥಿಕ ಅಗತ್ಯಗಳಿಗಾಗಿ ಇರುತ್ತವೆ.

ಕೋಷ್ಟಕ 14: ಜಿಲ್ಲಾವಾರು ಕುಟುಂಬದ ಉದ್ಯೋಗ ಮತ್ತು ಸ್ವ ಸಹಾಯ ಗುಂಪಿನ ಸದಸ್ಯರ ಆದಾಯ ಮತ್ತು ವಿತರಣೆ

ಕ್ರ.ಸಂ.	ಉದ್ಯೋಗ/ ಆದಾಯ	ತಿಂಗಳಿಗೆ ರೂ. 5000 ಕ್ಕಿಂತ ಕಡಿಮೆ	ತಿಂಗಳಿಗೆ ರೂ. 10000 ದಿಂದ ರೂ. 20000	ತಿಂಗಳಿಗೆ ರೂ. 20000ದ ಮೇಲೆ	ಒಟ್ಟು
ಗದಗ					
1	ಕೃಷಿಕ	850	233	22	1105
2	ಉದ್ಯಮಿ	85	21	0	106
3	ಸರಕಾರಿ ನೌಕರ	7	4	1	12
4	ಖಾಸಗಿ ಕಂಪನಿಯಲ್ಲಿ ಕೆಲಸ	4	4	0	8
5	ಬ್ಯಾಂಕಿಂಗ್	2	0	0	2
6	ಶಿಕ್ಷಕ	139	34	7	180
7	ಇತರೆ ಏನಾದರೂ	2	0	0	2
	ಒಟ್ಟು	1089	296	30	1415
ಕೊಪ್ಪಳ					
1	ಕೃಷಿಕ	777	227	3	1007
2	ಉದ್ಯಮಿ	283	12	4	299
3	ಸರಕಾರಿ ನೌಕರ	0	2	2	4
4	ಖಾಸಗಿ ಕಂಪನಿಯಲ್ಲಿ ಕೆಲಸ	3	4	0	7
5	ಬ್ಯಾಂಕಿಂಗ್	54	8	0	62
6	ಶಿಕ್ಷಕ	25	4	1	30
7	ಇತರೆ ಏನಾದರೂ	2	0	0	2
	ಒಟ್ಟು	1144	257	10	1411
ಮೈಸೂರು					
1	ಕೃಷಿಕ	552	398	26	976
2	ಉದ್ಯಮಿ	30	28	2	60
3	ಸರಕಾರಿ ನೌಕರ	4	6	3	13
4	ಖಾಸಗಿ ಕಂಪನಿಯಲ್ಲಿ ಕೆಲಸ	7	37	0	44

ತೋಧನೆಗಳು (ಫಲಿತಾಂಶಗಳು) ಮತ್ತು ಚರ್ಚೆಗಳು

5	ಬ್ಯಾಂಕಿಂಗ್	1	3	2	6
6	ಶಿಕ್ಷಕ	197	150	3	350
7	ಇತರೆ ಏನಾದರೂ	2	0	0	2
	ಒಟ್ಟು	793	622	36	1451
ತುಮಕೂರು					
1	ಕೃಷಿಕ	597	171	6	774
2	ಉದ್ಯಮಿ	45	21	0	66
3	ಸರ್ಕಾರಿ ನೌಕರ	8	18	5	31
4	ಖಾಸಗಿ ಕಂಪನಿಯಲ್ಲಿ ಕೆಲಸ	9	37	0	46
5	ಬ್ಯಾಂಕಿಂಗ್	4	16	0	20
6	ಶಿಕ್ಷಕ	3	7	0	10
7	ಇತರೆ ಏನಾದರೂ	421	89	2	512
	ಒಟ್ಟು	1087	359	13	1459
ಉತ್ತರ ಕನ್ನಡ					
1	ಕೃಷಿಕ	440	192	13	645
2	ಉದ್ಯಮಿ	37	27	3	67
3	ಸರ್ಕಾರಿ ನೌಕರ	0	13	2	15
4	ಖಾಸಗಿ ಕಂಪನಿಯಲ್ಲಿ ಕೆಲಸ	4	8	1	13
5	ಬ್ಯಾಂಕಿಂಗ್	0	1	0	1
6	ಶಿಕ್ಷಕ	407	179	8	594
7	ಇತರೆ ಏನಾದರೂ	14	4	11	29
	ಒಟ್ಟು	902	424	38	1364

ಮೂಲ: ಪ್ರಾಥಮಿಕ ದತ್ತಾಂಶ

ಮೇಲಿನ ಕೋಷ್ಟಕಗಳು ಎಲ್ಲಾ ಜಿಲ್ಲೆಗಳಲ್ಲಿ, ಪ್ರತಿಕ್ರಿಯಿಸಿದವರಲ್ಲಿ ಹೆಚ್ಚಿನವರು ಕೃಷಿಯಲ್ಲಿ ತೊಡಗಿಸಿಕೊಂಡಿದ್ದಾರೆ ಮತ್ತು ಕೆಲವೇ ಜನರು ಖಾಸಗಿ ಉದ್ಯೋಗಗಳಲ್ಲಿ ಬೋಧನೆ ಹುದ್ದೆಗಳಲ್ಲಿ ಮತ್ತು ಇತರ ಉದ್ಯೋಗಗಳಲ್ಲಿ ತಮ್ಮನ್ನು ತೊಡಗಿಸಿಕೊಂಡಿದ್ದಾರೆ ಎಂದು ತೋರಿಸುತ್ತದೆ. ಎಲ್ಲಾ ಜಿಲ್ಲೆಗಳಲ್ಲಿ, ಪ್ರಾದೇಶಿಕ ವಿತರಣೆಯಲ್ಲಿ ಅವರ ಗಳಿಕೆಯ ಸಾಮರ್ಥ್ಯವು ಕೃಷಿ ವಲಯದಲ್ಲಿ ತಿಂಗಳಿಗೆ ರೂ. 5000 ಕ್ಕಿಂತ ಕಡಿಮೆಯಿರುವುದನ್ನು ಗಮನಿಸಬಹುದು. ಸ್ವ ಸಹಾಯ ಗುಂಪುಗಳಿಗೆ ಸೇರಿದ ನಂತರ ಅವರ ಆದಾಯದ ಸಾಮರ್ಥ್ಯದಲ್ಲಿ ತೀವ್ರ ಬದಲಾವಣೆಯಾಗಿರುತ್ತದೆ. ಅಲ್ಲಿ ಅವರು ಕುಟುಂಬದ ಆದಾಯಕ್ಕೆ ಕೊಡುಗೆ ನೀಡಲು ಸಮರ್ಥರಾಗಿದ್ದಾರೆ. ಕರ್ನಾಟಕ ರಾಜ್ಯ ಗ್ರಾಮೀಣ ಜೀವನೋಪಾಯ ಅಭಿಯಾನದ ಯೋಜನೆಯ ಪ್ರಕಾರ, ಕೃಷಿಯೇತರ ಚಟುವಟಿಕೆಗಳಿಗೆ ಆದ್ಯತೆ ನೀಡಲಾಗಿದೆ. ಸ್ವ ಸಹಾಯ ಗುಂಪು ಜೀವನೋಪಾಯದ ಮೇಲೆ ಉದ್ಯಮಶೀಲತೆಯು ತನ್ನ ಗುರುತು ಇಲ್ಲದ ಸ್ಥಾನವನ್ನು ಕೃಷಿ ಆಕ್ರಮಿಸಿಕೊಂಡಿದೆ. ಹಪ್ಪಳ ತಯಾರಿಕೆ, ಟೈಲರಿಂಗ್, ರಾಗಿ ಮಾಲ್ಟ್ ಪೌಡರ್ ಮತ್ತು ಇತರ ಮಸಾಲೆ ಪುಡಿಗಳನ್ನು ತಯಾರಿಸುವುದು ಮತ್ತು ಉನ್ನತ ಶಿಕ್ಷಣದ ಪದವಿ ಹೊಂದಿರುವವರು ಶಾಲಾ ಮಕ್ಕಳಿಗೆ ಬೋಧನೆ ನಡೆಸುವಂತಹ ಸಣ್ಣ ಉದ್ಯಮಗಳಿಗೆ ಪ್ರವೇಶಿಸುವ ಮೂಲಕ ಕೆಲವು ಮಹಿಳೆಯರು ಉಚಿತ ಸಮಯದಲ್ಲಿ ಹೆಚ್ಚುವರಿ ಆದಾಯವನ್ನು ಗಳಿಸಬಹುದಾಗಿರುತ್ತದೆ. ಇದು ಮಾರುಕಟ್ಟೆಯಲ್ಲಿ ಸ್ಪರ್ಧೆಗೆ ಕಾರಣವಾಗುತ್ತದೆ ಮತ್ತು ಆದ್ದರಿಂದ ಅವರು ಹೊಸ

ನವೀನ ಸೂಕ್ಷ್ಮ ಉದ್ಯಮಗಳಲ್ಲಿ ತರಬೇತಿ ಪಡೆದರೆ, ಅವರು ಸಾಂಪ್ರದಾಯಿಕ ಸೂಕ್ಷ್ಮ ಉದ್ಯಮಗಳಿಂದ ಹೊಸ ಯಶಸ್ವಿ ಮಾರುಕಟ್ಟೆ ಆಧಾರಿತ ಉದ್ಯಮಗಳನ್ನು ಆರಂಭಿಸಬಹುದಾಗಿರುತ್ತದೆ.

ಕೋಷ್ಟಕ 14.1: ಸ್ವ ಸಹಾಯ ಗುಂಪುಗಳಿಗೆ ಸೇರುವ ಮೊದಲು ಮತ್ತು ನಂತರ ಮಹಿಳಾ ಸ್ವ ಸಹಾಯ ಗುಂಪುಗಳ

ಸದಸ್ಯರ ಆದಾಯ

ಕ್ರ.ಸಂ.	ವಿವರಗಳು	ಆದಾಯ ಗುಂಪು (ರೂ. /ತಿಂಗಳಿಗೆ)		
		ತಿಂಗಳಿಗೆ ರೂ. 5000 ಕ್ಕಿಂತ ಕಡಿಮೆ	ತಿಂಗಳಿಗೆ ರೂ. 10000 ದಿಂದ ರೂ. 20000	ತಿಂಗಳಿಗೆ ರೂ. 20000ದ ಮೇಲೆ
1	ಸ್ವ ಸಹಾಯ ಗುಂಪುಗಳಿಗೆ ಸೇರುವ ಮುನ್ನ ಆದಾಯ	2300	13500	22500
2	ಸ್ವ ಸಹಾಯ ಗುಂಪುಗಳಿಗೆ ಸೇರಿದ ನಂತರ ಆದಾಯ	4250	18600	28300
3	ವ್ಯತ್ಯಾಸ	1950	5100	6300
4	ಸರಾಸರಿ ಪರಿಶೇಷೆಯ ವ್ಯತ್ಯಾಸದ ಝಡ್- ಸ್ಕೋರ್ (ದೊಡ್ಡ ಮಾದರಿ)	99.5*	77.10*	6.67*

ಮೂಲ: ಪ್ರಾಥಮಿಕ ದತ್ತಾಂಶ

ಸೂಚನೆ: * ಸಂಖ್ಯಾಶಾಸ್ತ್ರೀಯ ಮಹತ್ವವನ್ನು @ 5% ಮಟ್ಟದ ಮಹತ್ವವನ್ನು ಸೂಚಿಸುತ್ತದೆ.

ಅವರು ಸ್ವ ಸಹಾಯ ಗುಂಪುಗಳ ಸದಸ್ಯರಾಗಿದ್ದ ಮೊದಲು ಮತ್ತು ನಂತರ ಗಳಿಸಿದ ಆದಾಯದಲ್ಲಿನ ವ್ಯತ್ಯಾಸವು ಎಲ್ಲಾ ಆದಾಯ ಗುಂಪುಗಳಿಗೆ ಸಂಬಂಧಿಸಿದಂತೆ ಸಂಖ್ಯಾಶಾಸ್ತ್ರೀಯವಾಗಿ ಮಹತ್ವದ್ದಾಗಿದೆ. ಆದಾಗ್ಯೂ, ಕರ್ನಾಟಕ ರಾಜ್ಯ ಗ್ರಾಮೀಣ ಜೀವನೋಪಾಯ ಅಭಿಯಾನದ ಯೋಜನೆಯ ಪ್ರಕಾರ, ಕೃಷಿಯೇತರ ಚಟುವಟಿಕೆಗಳಿಗೆ ಆದ್ಯತೆ ನೀಡಲಾಗಿದೆ ಎಂದು ನಾವು ಗಮನಿಸಬಹುದು. ಎಲ್ಲಾ ಸನ್ನಿವೇಶಗಳಲ್ಲಿ, ಕೃಷಿಯು ಒಂದು ಪ್ರಬಲ ಸ್ಥಾನವನ್ನು ಹೊಂದಿದೆ ಆದರೆ ಉದ್ಯಮಶೀಲತೆಯು ಸ್ವ ಸಹಾಯ ಗುಂಪುಗಳ ಜೀವನೋಪಾಯದ ಮೇಲೆ ತನ್ನ ಗುರುತನ್ನು ಹೊಂದಿರುವುದಿಲ್ಲ. ಕೆಲವು ಮಹಿಳೆಯರು ಉನ್ನತ ಶಿಕ್ಷಣ ಪದವಿಯನ್ನು ಹೊಂದಿರುವುದರಿಂದ ಹೆಚ್ಚಿನ ಸಮಯ ಶಾಲೆಗೆ ಹೋಗುವ ಮಕ್ಕಳಿಗೆ ಟ್ಯೂಷನ್ ನಡೆಸುವ ಕಾರಣ, ಹಪ್ಪಳ ತಯಾರಿಕೆ, ಟೈಲರಿಂಗ್, ರಾಗಿ ಮಾಲ್ಟ್ ಪೌಡರ್ ಮತ್ತು ಇತರ ಮಸಾಲೆ ಪುಡಿಗಳಂತಹ ಸೂಕ್ಷ್ಮ ಉದ್ಯಮಗಳಿಗೆ ಪ್ರವೇಶಿಸುವ ಮೂಲಕ ಕೆಲವು ಮಹಿಳೆಯರು ಉಚಿತ ಸಮಯದಲ್ಲಿ ಹೆಚ್ಚುವರಿ ಆದಾಯವನ್ನು ಗಳಿಸಲು ಸಾಧ್ಯವಾಯಿತು. ಈ ಉದ್ಯಮಗಳು ಇತರ ಫಲಾನುಭವಿಗಳ ಉದ್ಯಮಗಳೊಂದಿಗೆ ಘರ್ಷಣೆಗೊಳ್ಳುತ್ತವೆ. ಹೆಚ್ಚಿನ ಫಲಾನುಭವಿಗಳು ತಮ್ಮ ಮಾರುಕಟ್ಟೆಯಲ್ಲಿನ ಘರ್ಷಣೆಯನ್ನು ಸಾಮಾನ್ಯ ಸಾಹಸವೆಂದು ಭಾವಿಸುತ್ತಾರೆ ಮತ್ತು ಅವರಿಗೆ ಹೊಸ ನವೀನ ಸೂಕ್ಷ್ಮ ಉದ್ಯಮಗಳಲ್ಲಿ ತರಬೇತಿ ನೀಡಿದರೆ ಅವರು ಸಾಂಪ್ರದಾಯಿಕ ಸೂಕ್ಷ್ಮ ಉದ್ಯಮಗಳಿಂದ ಹೊಸ ಯಶಸ್ವಿ ಉದ್ಯಮಗಳನ್ನು ಆರಂಭಿಸಬಹುದು.

ಸದಸ್ಯರು ಪ್ರಸ್ತಾಪಿಸಿದ ಕೆಲವು ಸಮಸ್ಯೆಗಳು

1. ಬಂಡವಾಳದ ಕೊರತೆ - ಸ್ವಸಹಾಯ ಗುಂಪಿನ ಸಾಲದ ಅವಶ್ಯಕತೆಯು ಗುಂಪಿನ ಸದಸ್ಯರಿಂದ ಉಳಿತಾಯದ ಮೂಲಕ ಉತ್ಪತ್ತಿಯಾಗುವ ನಿಧಿಯ ಸಂಗ್ರಹವನ್ನು ಸುಲಭವಾಗಿ ಮೀರಬಹುದು, ವಿಶೇಷವಾಗಿ ಹಾಳಾದ ಸಾಲಗಳಿಂದ ಕಳೆದುಹೋದ ಹಣವನ್ನು ಪರಿಗಣಿಸಬಹುದು.

2. ನಿರ್ವಹಣಾ ಕೌಶಲ್ಯಗಳ ಕೊರತೆ-ಸ್ವ-ಸಹಾಯ ಗುಂಪುಗಳನ್ನು ಕಡಿಮೆ ಆದಾಯದ ಗುಂಪುಗಳ ವ್ಯಕ್ತಿಗಳ ಸಣ್ಣ ಗುಂಪಿನಿಂದ ಆರಂಭಿಸಲಾಗುತ್ತದೆ. ಸದಸ್ಯರು ಸ್ವಲ್ಪ ಔಪಚಾರಿಕ ಶಿಕ್ಷಣವನ್ನು ಹೊಂದಿದ್ದರೂ ಅಥವಾ ಅಭಿವೃದ್ಧಿ ಹೊಂದುತ್ತಿರುವ ವ್ಯವಹಾರಗಳಿಗೆ ಒಡ್ಡಿಕೊಂಡಿದ್ದರೂ, ಗುಂಪು ಗಾತ್ರವು ಚಿಕ್ಕದಾಗಿದ್ದಾಗ ಅವರು ಗುಂಪಿನ ದಕ್ಷತೆಯನ್ನು ನಿರ್ವಹಿಸಬಹುದು.
3. ಸೀಮಿತ ಆರ್ಥಿಕ ಸಾಮರ್ಥ್ಯದಿಂದ ಸೀಮಿತ ಎರವಲು ಸಾಮರ್ಥ್ಯ- ಸ್ವಸಹಾಯ ಗುಂಪುಗಳು ಎದುರಿಸುತ್ತಿರುವ ಇನ್ನೊಂದು ಸಮಸ್ಯೆ ಎಂದರೆ ಸೀಮಿತ ಹಣಕಾಸಿನ ಬಲವಾಗಿದ್ದು, ಅವರ ಪತ್ರದ ಕೆಲಸವು ಈಗಾಗಲೇ ಪೂರ್ಣಗೊಂಡಿದ್ದರೂ ಸಹ, ಹೊರಗಿನಿಂದ ಹಣವನ್ನು ಎರವಲು ಪಡೆಯುವ ಸಮಸ್ಯೆಯನ್ನು ಸೃಷ್ಟಿಸುತ್ತದೆ.
4. ವೃತ್ತಿಪರತೆಯ ಕೊರತೆ -ಸ್ವ ಸಹಾಯ ಗುಂಪುಗಳ ಸದಸ್ಯರು ಅನಕ್ಷರಸ್ಥರು ಮತ್ತು ಕಡಿಮೆ ಅರ್ಹತೆ ಹೊಂದಿರುವ ಕಾರಣದಿಂದಾಗಿ ಅವರು ವ್ಯವಹಾರವನ್ನು ಪ್ರಾರಂಭಿಸುವ ಮತ್ತು ಅದನ್ನು ಮುಂದುವರಿಸುವ ಬಗ್ಗೆ ನಿರ್ದಿಷ್ಟ ಮಾಹಿತಿಯಿರುವುದಿಲ್ಲ. ಸ್ವ-ಸಹಾಯ ಗುಂಪುಗಳ ಸದಸ್ಯರಿಗೆ ವೃತ್ತಿಪರ ಜ್ಞಾನದ ಅಗತ್ಯವಿದೆ ಎಂದು ಇದು ತೋರಿಸುತ್ತದೆ.
5. ಸ್ವ ಸಹಾಯ ಗುಂಪಿನ ಉತ್ಪಾದನೆಯ ಮಾರ್ಕೆಟಿಂಗ್ ಒಂದು ದೊಡ್ಡ ಸವಾಲನ್ನು ಒಡ್ಡುತ್ತದೆ - ಇಂದಿನ ಆಧುನಿಕ ಯುಗದಲ್ಲಿ, ಉತ್ಪನ್ನವನ್ನು ಮಾರಾಟ ಮಾಡುವುದು ವ್ಯವಹಾರವನ್ನು ಪ್ರಾರಂಭಿಸುವಲ್ಲಿ ಬಹಳ ಮುಖ್ಯವಾದ ಪಾತ್ರವನ್ನು ವಹಿಸುತ್ತದೆ. ಇದಲ್ಲದೆ, ತೀವ್ರ ಸ್ಪರ್ಧೆಯಲ್ಲಿ ಮಾರಾಟದ ಮೇಲೆ ನಿರಂತರ ಪ್ರಯತ್ನದ ಅಗತ್ಯವಿದೆ. ಹಾಗಾಗಿ, ಆರ್ಥಿಕವಾಗಿ ದುರ್ಬಲ ಸ್ವಸಹಾಯ ಗುಂಪುಗಳಿಗೆ ಹಣದ ಮಾರುಕಟ್ಟೆಗಾಗಿ ಖರ್ಚು ಮಾಡುವುದು ತುಂಬಾ ಕಷ್ಟವಾಗಿರುತ್ತದೆ.

ಕೋಷ್ಟಕ 15: ಸ್ವ ಸಹಾಯ ಗುಂಪುಗಳಿಗೆ ಸೇರುವ ಮೊದಲು - ಮಹಿಳಾ ಸ್ವ ಸಹಾಯ ಗುಂಪುಗಳ ಸದಸ್ಯರ ಹಣಕಾಸು ಸೇರ್ಪಡೆ (ಬದಲಾವಣೆಯನ್ನು ವ್ಯಕ್ತಪಡಿಸಿದ ಮಹಿಳಾ ಸ್ವ ಸಹಾಯ ಗುಂಪುಗಳ ಸದಸ್ಯರು - ಶೇಕಡಾ)

ಕ್ರ.ಸಂ.	ಸೂಚಕಗಳು	ಗದಗ	ಕೊಪ್ಪಳ	ಮೈಸೂರು	ತುಮಕೂರು	ಉತ್ತರ ಕನ್ನಡ
1	ಸ್ವ ಸಹಾಯ ಗುಂಪಿನ ಸದಸ್ಯರಿಂದ ಸಾಲಕ್ಕೆ ಲಭ್ಯತೆ	40	45	55	70	55
2	ಕುಟುಂಬದ ಆರ್ಥಿಕ ಬಿಕ್ಕಟ್ಟನ್ನು ತಪ್ಪಿಸುವ ವಿಶ್ವಾಸ	25	26	45	58	36
3	ಕುಟುಂಬದ ಆರ್ಥಿಕ ವಿಚಾರಗಳನ್ನು ನಿರ್ವಹಿಸುವ ವಿಶ್ವಾಸ	39	31	48	50	31
4	ಬಾಕಿ ಸಾಲಗಳ ಮರುಪಾವತಿ ಸಾಮರ್ಥ್ಯದಲ್ಲಿ ಸುಧಾರಣೆ	26	20	28	37	21

ಮೂಲ: ಪ್ರಾಥಮಿಕ ದತ್ತಾಂಶ

ಕೋಷ್ಟಕ 15.1: ಸ್ವ ಸಹಾಯ ಗುಂಪುಗಳಿಗೆ ಸೇರಿದ ನಂತರ - ಮಹಿಳಾ ಸ್ವ ಸಹಾಯ ಗುಂಪುಗಳ ಸದಸ್ಯರ ಹಣಕಾಸು ಸೇರ್ಪಡೆ (ಬದಲಾವಣೆಯನ್ನು ವ್ಯಕ್ತಪಡಿಸಿದ ಮಹಿಳಾ ಸ್ವ ಸಹಾಯ ಗುಂಪುಗಳ ಸದಸ್ಯರು - ಶೇಕಡಾ)

ಕ್ರ.ಸಂ.	ಸೂಚಕಗಳು	ಗದಗ	ಕೊಪ್ಪಳ	ಮೈಸೂರು	ತುಮಕೂರು	ಉತ್ತರ ಕನ್ನಡ
1	ಸ್ವ ಸಹಾಯ ಗುಂಪಿನ ಸದಸ್ಯರಿಂದ ಸಾಲಕ್ಕೆ ಲಭ್ಯತೆ	50	50	65.5	76.5	58.5
2	ಕುಟುಂಬದ ಆರ್ಥಿಕ ಬಿಕ್ಕಟ್ಟನ್ನು ತಪ್ಪಿಸುವ ವಿಶ್ವಾಸ	31.5	34.5	53.5	62.5	43.5
3	ಕುಟುಂಬದ ಆರ್ಥಿಕ ವಿಚಾರಗಳನ್ನು ನಿರ್ವಹಿಸುವ ವಿಶ್ವಾಸ	45.5	38.5	56.5	59.5	38.5
4	ಬಾಕಿ ಸಾಲಗಳ ಮರುಪಾವತಿ ಸಾಮರ್ಥ್ಯದಲ್ಲಿ ಸುಧಾರಣೆ	31.5	28.5	34.5	42.5	29.5

ಮೂಲ: ಪ್ರಾಥಮಿಕ ದತ್ತಾಂಶ

ರೇಖಾ ಚಿತ್ರ 5: ಮಹಿಳಾ ಸ್ವ ಸಹಾಯ ಗುಂಪು ಸದಸ್ಯರ ಹಣಕಾಸು ಸೇರ್ಪಡೆ

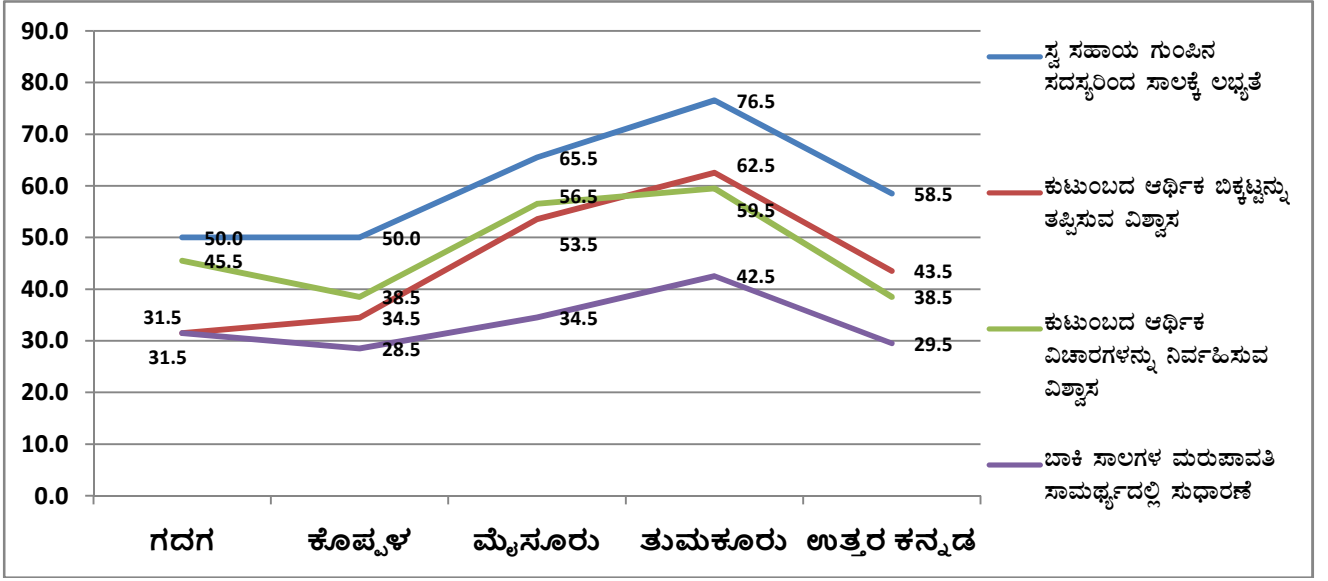

ಹೆಚ್ಚಿನ ಮಹಿಳಾ ಸ್ವ ಸಹಾಯ ಗುಂಪಿನ ಸದಸ್ಯರು ಸ್ವ ಸಹಾಯ ಗುಂಪುಗಳಲ್ಲಿ ಸದಸ್ಯತ್ವ ಪಡೆದ ನಂತರ ಗಳಿಸಿದ ಹೆಚ್ಚುತ್ತಿರುವ ಆದಾಯವು ಅತ್ಯಲ್ಪವಾಗಿದ್ದರೂ, ಅವರ ಕುಟುಂಬಗಳಲ್ಲಿ ಉದ್ಭವಿಸುವ ಆರ್ಥಿಕ ಬಿಕ್ಕಟ್ಟನ್ನು ಧೈರ್ಯದಿಂದ ಎದುರಿಸಲು/ ಪೂರೈಸಲು ಇದು ಅವರ ಆತ್ಮವಿಶ್ವಾಸವನ್ನು ಹೆಚ್ಚಿಸಿದೆ. ಸ್ವ ಸಹಾಯ ಗುಂಪಿನ ಸದಸ್ಯರು ದತ್ತಾಂಶ ಸಂಗ್ರಹಣೆಯ ಸಮಯದಲ್ಲಿ ಮತ್ತು ಕೇಂದ್ರೀಕೃತ ಗುಂಪುಗಳ ಚರ್ಚೆ ಸಮಯದಲ್ಲಿ ಇದನ್ನು ಸ್ಪಷ್ಟವಾಗಿ ವ್ಯಕ್ತಪಡಿಸಿದ್ದಾರೆ. ಸದಸ್ಯರು ವ್ಯಕ್ತಪಡಿಸಿದ ಆತ್ಮವಿಶ್ವಾಸದ ಮಟ್ಟವನ್ನು ಕೋಷ್ಟಕ -15 ರಲ್ಲಿ ಪ್ರಸ್ತುತಪಡಿಸಲಾಗಿರುವ ಹಣಕಾಸಿನ ಸೇರ್ಪಡೆ ಕುರಿತು ಅವರಲ್ಲಿ ನೀಡಲಾದ ಕೆಲವು ಹೇಳಿಕೆಗಳಿಗೆ ಅವರ ಪ್ರತಿಕ್ರಿಯೆಯ ಮೂಲಕ ಸೆರೆಹಿಡಿಯಲಾಗಿದೆ.

ಸ್ವ ಸಹಾಯ ಗುಂಪಿನ ಸದಸ್ಯರಿಂದ ಸಾಲದ ಲಭ್ಯತೆಯು 50% ಇರುವ ಗದಗ ಮತ್ತು ಕೊಪ್ಪಳ ಹೊರತುಪಡಿಸಿ ಸರಾಸರಿ 50 % ರಿಂದ 76.5 % ರ ನಡುವೆ ಇರುತ್ತದೆ. ಇತರ ಜಿಲ್ಲೆಗಳು ಸಾಕಷ್ಟು ಉತ್ತಮವಾಗಿ ಕಾರ್ಯನಿರ್ವಹಿಸುತ್ತಿವೆ [ಕೋಷ್ಟಕ 15.1].

ಸ್ವ-ಸಹಾಯ ಗುಂಪು ಬ್ಯಾಂಕ್ ಸಂಪರ್ಕ ಕಾರ್ಯಕ್ರಮದ ಸಂಭಾವ್ಯತೆಯು ಬಡತನದ ಸಂಭವವನ್ನು ಆದಾಯದಲ್ಲಿ ಹೆಚ್ಚಳ ಮತ್ತು ಸ್ವತ್ತುಗಳನ್ನು ನಿರ್ಮಿಸುವುದರ ಮೂಲಕ, ಮತ್ತು ಆರ್ಥಿಕ ಸೇವೆ ಒದಗಿಸುವಿಕೆಯನ್ನು ಮೀರಿ ಮಹಿಳೆಯರನ್ನು ಸಬಲೀಕರಣಗೊಳಿಸುವುದು, ಜೀವನೋಪಾಯವನ್ನು ಭದ್ರಪಡಿಸುವುದು ಮತ್ತು ಸ್ಥಳೀಯ ಆರ್ಥಿಕತೆಯನ್ನು ಪುನರುಜ್ಜೀವನಗೊಳಿಸುವುದು ಎಂದು ವಿವಿಧ ಅಧ್ಯಯನಗಳಲ್ಲಿ ಉತ್ತಮವಾಗಿ ದಾಖಲಿಸಲಾಗಿದೆ ಮತ್ತು ಪ್ರತಿಫಲಿಸಿದೆ (ಬಸು ಮತ್ತು ಶ್ರೀವಾಸ್ತವ, 2005; ಡೀನಿಂಗರ್ ಮತ್ತು ಲಿಯು, 2013; ಗರಿಕಿಪತಿ, 2008; ಹಾಲ್ಡೋಯೆಟ್, 2005; ನಾಯರ್, 2014; ಸೈನ್ ಮತ್ತು ವರ್ಗೀಸ್, 2009) .6

ಆದಾಗ್ಯೂ, ತಡವಾಗಿ, ಅನಿಯಮಿತ ಉಳಿತಾಯ, ಸದಸ್ಯತ್ವ ಕಡಿಮೆಯಾಗುವುದು, ಹೆಚ್ಚುತ್ತಿರುವ ಪಾವತಿಸಲಾಗದ ಸಾಲಗಳು, ಸಾಲವನ್ನು ಪಡೆಯಲು ಅಸಮರ್ಥತೆ (ಸಾಮಾನ್ಯವಾಗಿ ಬ್ಯಾಂಕ್ ಸಾಲಗಳನ್ನು ಪುನರಾವರ್ತಿಸುವುದು),

ಕಳಪೆ ದಾಖಲೆ ಸೇರಿದಂತೆ ಹಲವಾರು ಅಂಶಗಳಿಂದ ಸ್ವಸಹಾಯ ಗುಂಪುಗಳ ಸುಸ್ಥಿರತೆಯ ಬಗ್ಗೆ ಕಾಳಜಿ ಹೆಚ್ಚುತ್ತಿದೆ. ಅಂದರೆ ಕಳಪೆ ದಾಖಲೆ ನಿರ್ವಹಣೆ, ಸೀಮಿತ ಸಾಲ ತಡೆಯುವ ಸಾಮರ್ಥ್ಯ ಮತ್ತು ಸಂಸ್ಥೆಗಳನ್ನು ಉತ್ತೇಜಿಸುವ ಮೇಲೆ ಅತಿಯಾದ ಅವಲಂಬನೆಯ ಅಂಶಗಳಾಗಿರುತ್ತವೆ (ಬಲಾಂಡ್, ಸೋಮನಾಥನ್ ಮತ್ತು ವಂದೇವಾಲೆ, 2008; ಐಸರ್ನ್ ಮತ್ತು ಇತರರು, 2007; ಪರಿದಾ ಮತ್ತು ಸಿನ್ಹಾ, 2010; ರಾವ್, 2009; ಮತ್ತು ರೆಡ್ಡಿ, 2012; ಟಾಂಖಾ, 2002).

ಸ್ವ-ಸಹಾಯ ಗುಂಪುಗಳು ಒಂದು ಪ್ರಮುಖ ಪಾತ್ರವನ್ನು ವಹಿಸುತ್ತವೆ- ಅವುಗಳು ಕೇವಲ ಆರ್ಥಿಕ ಮಧ್ಯವರ್ತಿಗಳಲ್ಲ, ಆದರೆ ಸಾಮಾಜಿಕ ಬದಲಾವಣೆಯ ಏಜೆಂಟ್‌ಗಳಂತೆಯೇ-ಈ ಗುಂಪುಗಳ ಸಮರ್ಥನೀಯತೆಯು ಅಂತಿಮ ಫಲಾನುಭವಿಗಳಿಗೆ ಮಾತ್ರವಲ್ಲ, ದಾನಿ ಏಜೆಂಟ್‌ಗಳು, ವೈದ್ಯರು ಮತ್ತು ನೀತಿ ನಿರೂಪಕರ ಬಗ್ಗೆಯೂ ಕೂಡ ಕಾಳಜಿ ವಹಿಸುತ್ತದೆ. ಮೇಲಾಗಿ ಸ್ವ-ಸಹಾಯ ಸದಸ್ಯರು ಗುಂಪು ಸದಸ್ಯತ್ವದಿಂದ ಸಕಾರಾತ್ಮಕ ಪ್ರಯೋಜನಗಳನ್ನು ಪಡೆಯುತ್ತಿದ್ದರೆ, ಗುಂಪು ತನ್ನನ್ನು ತಾನು ಉಳಿಸಿಕೊಳ್ಳುವುದು ಮುಖ್ಯವಾಗಿದೆ. ಬೇರೆ ರೀತಿಯಲ್ಲಿ ಹೇಳುವುದಾದರೆ, ಬಡವರ ಮೇಲೆ ಸೂಕ್ಷ್ಮ ಹಣಕಾಸಿನ ನಿರಂತರ ಪ್ರಭಾವಕ್ಕೆ ಸುಸ್ಥಿರತೆಯು ಒಂದು ಪೂರ್ವಾಪೇಕ್ಷಿತ ಎಂದು ವಾದಿಸಲಾಗಿದೆ (ಜೊಹಿರ್ ಮತ್ತು ಮಾಟಿನ್, 2004).

ಸ್ವ-ಸಹಾಯ ಗುಂಪುಗಳು ಒಂದು ಪ್ರಮುಖ ಪಾತ್ರವನ್ನು ವಹಿಸುತ್ತವೆ-ಕೇವಲ ಆರ್ಥಿಕ ಮಧ್ಯವರ್ತಿಗಳಲ್ಲ, ಆದರೆ ಸಾಮಾಜಿಕ ಬದಲಾವಣೆಯ ಏಜೆಂಟ್‌ಗಳಂತೆಯೇ-ಈ ಗುಂಪುಗಳ ಸಮರ್ಥನೀಯತೆಯು ಅಂತಿಮ ಫಲಾನುಭವಿಗಳಿಗೆ ಮಾತ್ರವಲ್ಲ, ದಾನಿ ಏಜೆಂಟ್‌ಗಳು, ವೈದ್ಯರು ಮತ್ತು ನೀತಿ ನಿರೂಪಕರಿಗೆ ಕೂಡ ಕಾಳಜಿ ವಹಿಸುತ್ತದೆ. ಮೇಲಾಗಿ ಸ್ವ-ಸಹಾಯ ಸದಸ್ಯರು ಗುಂಪು ಸದಸ್ಯತ್ವದಿಂದ ಸಕಾರಾತ್ಮಕ ಪ್ರಯೋಜನಗಳನ್ನು ಪಡೆಯುತ್ತಿದ್ದರೆ, ಗುಂಪು ತನ್ನನ್ನು ತಾನು ಉಳಿಸಿಕೊಳ್ಳುವುದು ಮುಖ್ಯವಾಗಿದೆ. ಬೇರೆ ರೀತಿಯಲ್ಲಿ ಹೇಳುವುದಾದರೆ, ಬಡವರ ಮೇಲೆ ಮೈಕ್ರೋಫೈನಾನ್ಸ್‌ನ ನಿರಂತರ ಪ್ರಭಾವಕ್ಕೆ ಸುಸ್ಥಿರತೆಯು ಒಂದು ಪೂರ್ವಾಪೇಕ್ಷಿತ ಎಂದು ವಾದಿಸಲಾಗಿದೆ (ಜೊಹಿರ್ ಮತ್ತು ಮಾಟಿನ್, 2004).

ಈ ಅಧ್ಯಯನದಲ್ಲಿ ಹಣಕಾಸಿನ ಒಳಗೊಳ್ಳುವಿಕೆಯನ್ನು ವೈಯಕ್ತಿಕ ಮತ್ತು ಗುಂಪು ಸುಸ್ಥಿರತೆ ಈ ಎರಡು ಅಂಶಗಳಲ್ಲಿ ಅರ್ಥೈಸಬಹುದಾಗಿರುತ್ತದೆ. ಸ್ತ್ರೀವಾದಿ ಸಂಶೋಧನಾ ವೈಧಾನಿಕತೆಯು ಮೇಲಿನ ದೃಷ್ಟಿಕೋನದಿಂದ "ಹೇಗೆ" ಸಂಶೋಧನೆ ಮಾಡಬೇಕೆಂಬ ನಿರ್ಧಾರಕ್ಕಿಂತ "ಏನನ್ನು" ತನಿಖೆ ಮಾಡುವುದು ಎಂಬ ಕೆಳಗಿನ ನೋಟದಿಂದ ಬದಲಾಯಿಸಲ್ಪಡುತ್ತದೆ. ಗುಂಪು ಸುಸ್ಥಿರತೆಯ ಸೂಚಕಗಳು ಸಭೆಗಳ ಹಾಜರಾತಿ, ದಾಖಲೆಗಳ ನಿರ್ವಹಣೆ, ಗುಂಪು ಚರ್ಚೆಗಳು, ಕೌಶಲ್ಯಗಳು ಮತ್ತು ನಾಯಕತ್ವದ ಗುಣಮಟ್ಟವು ಮಹಿಳೆಯರ ಒಟ್ಟಾರೆ ಸಬಲೀಕರಣವನ್ನು ಒಪ್ಪಿಕೊಳ್ಳುತ್ತದೆ ಆದರೆ ವೈಯಕ್ತಿಕ ಸಂದರ್ಭದಲ್ಲಿ ಅಲ್ಲ, ಆದ್ದರಿಂದ ಮೇಲಿನ ದೃಷ್ಟಿಕೋನವು ಸ್ತ್ರೀ ದೃಷ್ಟಿಕೋನದಿಂದ ಕೆಳಗಿನ ದೃಷ್ಟಿಕೋನವು ಸಮರ್ಥನೀಯತೆಯ ವ್ಯಕ್ತಿಯಾಗಿರಬಹುದು ಒಂದು ಗುಂಪಿನಲ್ಲಿ ಮಹಿಳೆಯರ ಭಾಗವಹಿಸುವಿಕೆಯು ಅವಳ ಸ್ವಂತ ಆಯ್ಕೆಗಳ ಮೇಲೆ ಮತ್ತು ತನ್ನದೇ ಆದ ಜಾಗವನ್ನು ಸೃಷ್ಟಿಸುವುದರ ಮೇಲೆ ಅವಲಂಬಿತವಾಗಿರುತ್ತದೆ. ಏಕೆಂದರೆ ಅನೇಕ ಸಭೆಗಳಲ್ಲಿ, ಸದಸ್ಯರ ಲಿಂಗ ಸೂಕ್ಷ್ಮತೆಯ ಕೊರತೆಯಿಂದ ಮಹಿಳೆಯರು ಬೆದರಿಕೆಯನ್ನು ಅನುಭವಿಸುತ್ತಾರೆ. ವೈಯಕ್ತಿಕ ಸಬಲೀಕರಣವು ಗುಂಪು ಸಬಲೀಕರಣದ ಅಗತ್ಯವನ್ನು ಅರ್ಥಮಾಡಿಕೊಳ್ಳುವುದು ಮುಖ್ಯವಾಗಿದೆ ಮತ್ತು ಪ್ರತಿಯಾಗಿ ಅಲ್ಲ. ಕೌಶಲ್ಯ ಮತ್ತು ವ್ಯಕ್ತಿತ್ವ ತರಬೇತಿಯು ಆರ್ಥಿಕ ಸುಸ್ಥಿರತೆಯನ್ನು

ಪರಿಹರಿಸುವಲ್ಲಿ ಗುಂಪು ಕೇಂದ್ರಿತವಾಗಿರಬಾರದು. ಕರ್ನಾಟಕ ರಾಜ್ಯ ಗ್ರಾಮೀಣ ಜೀವನೋಪಾಯ ಅಭಿಯಾನದ ಅಡಿಯಲ್ಲಿ, ಕೌಶಲ್ಯ ಮತ್ತು ವ್ಯಕ್ತಿತ್ವ ವಿಕಸನ ತರಬೇತಿ ಕಾರ್ಯಕ್ರಮವನ್ನು ವ್ಯಕ್ತಿಗಳಿಗೆ ಮತ್ತು ಗುಂಪು ಮಟ್ಟದಲ್ಲಿ ನೀಡುವ ಗುರಿಯನ್ನು ಹೊಂದಿದ್ದು, ಇದು ಸ್ವ ಸಹಾಯ ಗುಂಪುಗಳ ಹಣಕಾಸು ಮತ್ತು ಆರ್ಥಿಕ ಸುಸ್ಥಿರತೆಯನ್ನು ಹೆಚ್ಚಿಸುತ್ತದೆ.

ಕೋಷ್ಟಕದ [15] ಪ್ರಕಾರ ಲಿಂಗ ಸೂಕ್ಷ್ಮ ಸೂಚಕಗಳ ದೃಷ್ಟಿಯಿಂದ ತುಮಕೂರು ಜಿಲ್ಲೆಯು ಅಗ್ರ ಸ್ಥಾನವನ್ನು ಪಡೆದುಕೊಂಡಿರುತ್ತದೆ. ಸ್ವ ಸಹಾಯ ಗುಂಪುಗಳಿಗೆ ಸೇರುವ ಮೊದಲು ಮತ್ತು ನಂತರ ಮಹಿಳೆಯರ ಆತ್ಮವಿಶ್ವಾಸದ ದತ್ತಾಂಶವನ್ನು ಉಲ್ಲೇಖಿಸಿ [ಕೋಷ್ಟಕ 11], ಸಾಮಾಜಿಕ ಕೂಟಗಳಲ್ಲಿ ಸ್ವ ಸಹಾಯ ಗುಂಪುಗಳ ಸದಸ್ಯರ ಭಾಗವಹಿಸುವಿಕೆ [ಕೋಷ್ಟಕ 12], ಸ್ವ ಸಹಾಯ ಗುಂಪುಗಳಲ್ಲಿ ಸೇರಿದ ನಂತರ ಮಹಿಳಾ ಸ್ವ ಸಹಾಯ ಗುಂಪುಗಳ ಸದಸ್ಯರ ಸಂವಹನ [ಕೋಷ್ಟಕ 13], ಇವುಗಳಲ್ಲಿ ತುಮಕೂರು ಸರಾಸರಿ ಸ್ಥಾನವನ್ನು ಹೊಂದಿರುತ್ತದೆ. ಇತರೆ ಜಿಲ್ಲೆಗಳಿಗೆ ಹೋಲಿಸಿದರೆ ಕುಟುಂಬ ಉದ್ಯೋಗ ಮತ್ತು ಸ್ವ ಸಹಾಯ ಗುಂಪು ಸದಸ್ಯರ ಆದಾಯ ವಿತರಣೆಗೆ ಬಂದಾಗ [ಕೋಷ್ಟಕ 14 ಮತ್ತು ಉಪ] ತುಮಕೂರು ಜಿಲ್ಲೆಯು ಕೃಷಿ ಕ್ಷೇತ್ರದಲ್ಲಿ ಪ್ರಮುಖ ಉದ್ಯೋಗವನ್ನು ಆಕ್ರಮಿಸಿಕೊಂಡಿದೆ ಮತ್ತು ಇದನ್ನು ಇತರೆ ಯಾವುದೇ ವಲಯಗಳು ಅನುಸರಿಸುತ್ತವೆ. ಆದರೆ ಇತರೆ ಜಿಲ್ಲೆಗಳು ಕೃಷಿಯೊಂದಿಗೆ ಉದ್ಯಮಶೀಲತೆ ಮತ್ತು ಬೋಧನೆಯನ್ನು ಅನುಸರಿಸುತ್ತವೆ. ದತ್ತಾಂಶ ವಿಶ್ಲೇಷಣೆಯ ಪ್ರಕಾರ [ಕೋಷ್ಟಕ 15] ತುಮಕೂರು ಜಿಲ್ಲೆಯ ಮಹಿಳಾ ಫಲಾನುಭವಿಗಳು ತಮ್ಮ ಬಿಡುವಿನ ವೇಳೆಯಲ್ಲಿ ಸಣ್ಣ ವ್ಯಾಪಾರ ಉದ್ಯಮಗಳನ್ನು ಹೊಂದಿದ್ದಾರೆ. ನಿಯಮಿತ/ ಅನಿಯಮಿತ ಆದಾಯವನ್ನು ಹೊಂದಿರದ ಆದರೆ ಕುಟುಂಬದ ಆರ್ಥಿಕ ಸ್ಥಿರತೆಗೆ ಕೊಡುಗೆ ನೀಡುವ ಬೋಧನೆಗಳನ್ನು ತೆಗೆದುಕೊಳ್ಳುತ್ತಾರೆ. ಭೌಗೋಳಿಕ ದೃಷ್ಟಿಯಿಂದ ಪಾವಗಡ ಮತ್ತು ಸಿರಾ ಬೆಂಗಳೂರು ಗ್ರಾಮಾಂತರ ಮತ್ತು ನಗರ ಜಿಲ್ಲೆಗಳ ಹತ್ತಿರದಲ್ಲಿದೆ. ರೈಲು ಸೇವೆಗಳಿಗೆ ರಸ್ತೆ ಸಾರಿಗೆಯಂತಹ ಉತ್ತಮ ಮೂಲಸೌಕರ್ಯಗಳೊಂದಿಗೆ ಮಹಿಳೆಯರು ತಮ್ಮ ಉತ್ಪನ್ನಗಳನ್ನು ಮಾರುಕಟ್ಟೆ ಮಾಡಲು, ತರಬೇತಿಗೆ ಹಾಜರಾಗಲು ಮತ್ತು ಮೇಳಗಳಲ್ಲಿ ಭಾಗವಹಿಸಲು ಸಾಧ್ಯವಾಗಿರುತ್ತದೆ. ತುಮಕೂರು ಸುತ್ತಮುತ್ತ ಉತ್ತಮ ಶಿಕ್ಷಣ ಸಂಸ್ಥೆಗಳನ್ನು ಹೊಂದಿದ್ದರೂ, ಫಲಾನುಭವಿಗಳು ಸರಾಸರಿ ಉನ್ನತ ಶೈಕ್ಷಣಿಕ ಅರ್ಹತೆಗಳನ್ನು ಹೊಂದಿದ್ದಾರೆ. ಏಕೆಂದರೆ ಈ ಮಹಿಳೆಯರು ಕುಟುಂಬದಲ್ಲಿ ಮೊದಲ ತಲೆಮಾರಿನ ಕಲಿಕಾರ್ಥಿಗಳಾಗಿದ್ದು, ಕಟ್ಟುನಿಟ್ಟಾದ ಸಾಮಾಜಿಕ ರೂಢಿಗಳು, ತಾರತಮ್ಯ, ಆರಂಭಿಕ ಮದುವೆ, ಸೀಮಿತ ಸಂಪನ್ಮೂಲಗಳನ್ನು ಹೊಂದಿರುವ ಜ್ಞಾನದ ಒಳಹರಿವು ಈ ಫಲಾನುಭವಿಗಳು ಮುಖ್ಯವಾಹಿನಿಯ ಅಭಿವೃದ್ಧಿಯ ಅಂಚಿನಲ್ಲಿರುವಂತೆ ಮಾಡಿರುತ್ತದೆ. ತರಬೇತಿ ಪಡೆದ ನಂತರ ಮತ್ತು ಸಾಂಸ್ಕೃತಿಕ ಬದಲಾವಣೆಗಳಿಗೆ ಒಗ್ಗಿಕೊಂಡ ನಂತರ ಅವರು ತಮ್ಮ ಜೀವನದಲ್ಲಿ ಬದಲಾವಣೆಗಳನ್ನು ಮಾಡಲು ಸಾಧ್ಯವಾಗಿರುತ್ತದೆ.

ಫಲಾನುಭವಿಗಳು ಮುಖ್ಯವಾಹಿನಿಯ ಅಭಿವೃದ್ಧಿಯ ಅಂಚಿನಲ್ಲಿರುವಂತೆ ಮಾಡಿರುತ್ತದೆ. ತರಬೇತಿ ಪಡೆದ ನಂತರ ಮತ್ತು ಸಾಂಸ್ಕೃತಿಕ ಬದಲಾವಣೆಗಳಿಗೆ ಒಗ್ಗಿ ಕೊಂಡ ನಂತರ, ಅವರು ತಮ್ಮ ಜೀವನದಲ್ಲಿ ಬದಲಾವಣೆಗಳನ್ನು ಮಾಡಲು ಸಾಧ್ಯವಾಗಿರುತ್ತದೆ.

14, 14.1, 15 ಮತ್ತು 15.1 ಕೋಷ್ಟಕಗಳಿಂದ ಯಾವುದೇ ಉದ್ಯೋಗಗಳನ್ನು ಲೆಕ್ಕಿಸದೆ ಕರ್ನಾಟಕ ರಾಜ್ಯ ಗ್ರಾಮೀಣ ಜೀವನೋಪಾಯ ಅಭಿಯಾನದ ಅಡಿಯಲ್ಲಿ ಸ್ವ ಸಹಾಯ ಗುಂಪಿನ ಸದಸ್ಯರ ಆದಾಯ ಹೆಚ್ಚಾಗಿದೆ ಎಂದು ವಿಶ್ಲೇಷಣೆ ಮಾಡಬಹುದು [ಕೋಷ್ಟಕ 14.1] ಮತ್ತು ಅವರ ಗಳಿಕೆಯಲ್ಲಿನ ವ್ಯತ್ಯಾಸಗಳನ್ನು ಕಾಣಬಹುದು. ಸದಸ್ಯರು ಸಾಲ

ಪಡೆಯಲು, ಕುಟುಂಬದಲ್ಲಿನ ಆರ್ಥಿಕ ಬಿಕ್ಕಟ್ಟನ್ನು ಎಚ್ಚರಿಸಲು, ಈ ವ್ಯತ್ಯಾಸಗಳು ಸಹ ಪ್ರತಿಬಿಂಬಿಸುತ್ತವೆ [ಕೋಷ್ಟಕ 15.1] ಹಣಕಾಸಿನ ವಿಷಯಗಳನ್ನು ನಿರ್ವಹಿಸುವ ವಿಶ್ವಾಸ ಮತ್ತು ಬಾಕಿ ಇರುವ ಸಾಲಗಳನ್ನು ಮರುಪಾವತಿ ಮಾಡುವ ಸಾಮರ್ಥ್ಯವನ್ನು ಹೊಂದಿದ್ದು ಅದು ಕರ್ನಾಟಕ ರಾಜ್ಯ ಗ್ರಾಮೀಣ ಜೀವನೋಪಾಯ ಅಭಿಯಾನದ ಅಡಿಯಲ್ಲಿ ಸ್ವ ಸಹಾಯ ಗುಂಪಿಗೆ ಸೇರುವ ಮೊದಲು ಇರಲಿಲ್ಲ. ಕೋಷ್ಟಕ 15]. ಇದು ಗ್ರಾಮೀಣ ಬಡತನವನ್ನು ತೊಡೆದುಹಾಕುವ ಕರ್ನಾಟಕ ರಾಜ್ಯ ಗ್ರಾಮೀಣ ಜೀವನೋಪಾಯ ಅಭಿಯಾನದ ಗುರಿಯನ್ನು ಎತ್ತಿ ತೋರಿಸುತ್ತದೆ.

10 ರಿಂದ 20 ಸದಸ್ಯರ ಸದಸ್ಯತ್ವ ಹೊಂದಿರುವ ಗುಂಪಿನ ರಚನೆಯ ನಂತರ ಎಲ್ಲಾ ಸ್ವ ಸಹಾಯ ಗುಂಪಿನ ಸದಸ್ಯರು ಪ್ರತಿ ವಾರ 10 ರೂ.ಗಳನ್ನು ಉಳಿಸುತ್ತಾರೆ ಮತ್ತು ಸ್ವ ಸಹಾಯ ಗುಂಪಿನ ಹೆಸರಿನಲ್ಲಿ ಬ್ಯಾಂಕಿನಲ್ಲಿ ಖಾತೆ ತೆರೆಯುತ್ತಾರೆ ಮತ್ತು ಪ್ರತಿಯೊಬ್ಬ ಸದಸ್ಯರ ಉಳಿತಾಯ ರೂ.100 ಆಗಿದ್ದು, ಸದಸ್ಯರ ಉಳಿತಾಯವನ್ನು ಪ್ರತಿ ತಿಂಗಳು ಸಂಗ್ರಹಿಸಲಾಗುತ್ತದೆ ಮತ್ತು ಗುಂಪಿನ ವಿವಿಧ ಸದಸ್ಯರು ಜಮಾ ಮಾಡುತ್ತಾರೆ. ಒಂದು ವರ್ಷದ ನಂತರ ಸ್ವ ಸಹಾಯ ಗುಂಪುಗಳ ಸಂಘ /ಒಕ್ಕೂಟಕ್ಕಾಗಿ ಬ್ಯಾಂಕ್ ಸಾಲವನ್ನು ನೀಡುತ್ತದೆ. ಆದ್ದರಿಂದ ಸ್ವ ಸಹಾಯ ಗುಂಪಿನ ಸದಸ್ಯರು ಮಾಹಿತಿಯನ್ನು ಹೊಂದಿದ್ದಾರೆ ಮತ್ತು ಬ್ಯಾಂಕ್ ಸಂಪರ್ಕಗಳ ಬಗ್ಗೆ ಮತ್ತು ಸಾಲ ಮಂಜೂರಾತಿಯನ್ನು ಹೇಗೆ ನಿರ್ವಹಿಸಬೇಕು ಎಂಬುದರ ಬಗ್ಗೆ ತಿಳಿದಿರುತ್ತಾರೆ.

ಕೋಷ್ಟಕ 16: ನಿಯಂತ್ರಣ ಗುಂಪು ಸಾಲ ಮತ್ತು ಸಾಲದ ಮೊತ್ತದ ಮೂಲ

1. ಸಾಲದ ಮೂಲ	ಡ್ರಾ ಮಾಡಿದ ಮೊತ್ತ			ಒಟ್ಟು
	ರೂ. 10000 ಕ್ಕಿಂತ ಕಡಿಮೆ	ರೂ. 11000ದಿಂದ 15000	ರೂ. 16000>	
ಬ್ಯಾಂಕಿಂಗ್	23	18	5	46
ಇತರ ಮೂಲ	8	14	3	25
ಒಟ್ಟು	31	32	8	71
2. ಕುಟುಂಬದ ಸ್ಥಾನ	ಡ್ರಾ ಮಾಡಿದ ಮೊತ್ತ			ಒಟ್ಟು
	ರೂ. 10000 ಕ್ಕಿಂತ ಕಡಿಮೆ	ರೂ. 11000ದಿಂದ 15000	16000≥	
ಸರಾಸರಿ	18	18	4	40
ಉತ್ತಮ	13	14	4	31
ಒಟ್ಟು	31	32	8	71

ಮೂಲ: ಪ್ರಾಥಮಿಕ ದತ್ತಾಂಶ

ಎಲ್ಲಾ ಸ್ವ ಸಹಾಯ ಗುಂಪುಗಳನ್ನು ಕರ್ನಾಟಕ ರಾಜ್ಯ ಗ್ರಾಮೀಣ ಜೀವನೋಪಾಯ ಅಭಿಯಾನದ ಅಡಿಯಲ್ಲಿ ವಿಲೀನಗೊಳಿಸಲಾಗಿರುವುದರಿಂದ ಕೋಷ್ಟಕ 16 ನಿಯಂತ್ರಣ ಗುಂಪಿಗೆ ಸಂಬಂಧಿಸಿರುತ್ತದೆ. ನಿಯಂತ್ರಣ ಸಮೂಹವು ಸಾಲದ ಮೊತ್ತದ ವಿತರಣೆಯನ್ನು ಆಧರಿಸಿದೆ, ಅಲ್ಲಿ ಒಕ್ಕೂಟದಲ್ಲಿ ಅನೇಕ ಅರ್ಜಿದಾರರಿಂದಾಗಿ ಸದಸ್ಯರು ಒಕ್ಕೂಟದಿಂದ ಸಾಲವನ್ನು ಪಡೆಯಲು ಸಾಧ್ಯವಾಗಲಿಲ್ಲ ಮತ್ತು ಬ್ಯಾಂಕ್ ಅಥವಾ ಖಾಸಗಿ ಮೂಲಕ ಸಾಲವನ್ನು ಪಡೆದಿದ್ದಾರೆ. ಕೌಶಲ್ಯ ತರಬೇತಿ ಮತ್ತು ಇತರ ತರಬೇತಿಯ ಪ್ರಕಾರ ಅವರು ತಮ್ಮ ಇತರ ಸಹವರ್ತಿಗಳೊಂದಿಗೆ ಒಂದೇ ಸಾಲಿನಲ್ಲಿರುತ್ತಾರೆ. ಸರಾಸರಿ ಮಾನದಂಡವೆಂದರೆ ಕುಟುಂಬವು ದಿನನಿತ್ಯದ ಖರ್ಚುಗಳನ್ನು ಪೂರೈಸಲು

ಸಾಧ್ಯವಾಗುತ್ತದೆ. ಒಳ್ಳೆಯದಕ್ಕೆ ಮಾನದಂಡವೆಂದರೆ ಕುಟುಂಬವು ತಮ್ಮ ಸಾಲಗಳನ್ನು ಸಮಯಕ್ಕೆ ಸರಿಯಾಗಿ ಮರುಪಾವತಿಸಲು ಸಾಧ್ಯವಾಗುತ್ತದೆ ಹಾಗೂ ಹಣಕಾಸು ಮತ್ತು ಆರ್ಥಿಕವಾಗಿ ಉತ್ತಮವಾಗಿ ಕಾರ್ಯನಿರ್ವಹಿಸುತ್ತಿದೆ.

71 ಸದಸ್ಯರಲ್ಲಿ, 23 ಜನರು ರೂ. 10000 ಕ್ಕಿಂತ ಕಡಿಮೆ ಮೊತ್ತಕ್ಕೆ ಬ್ಯಾಂಕ್ ಸಾಲಗಳನ್ನು ಆಯ್ಕೆ ಮಾಡಿಕೊಂಡಿದ್ದಾರೆ ಅವರಲ್ಲಿ 8 ಸದಸ್ಯರು ಇತರ ಮೂಲಗಳ ಮೂಲಕ ಸಾಲಗಳನ್ನು ಆಯ್ಕೆ ಮಾಡಿಕೊಂಡಿದ್ದಾರೆ ಮತ್ತು ಒಕ್ಕೂಟಕ್ಕೆ ಹೋಲಿಸಿದರೆ, ಇಲ್ಲಿ ಬಡ್ಡಿದರಗಳು ಹೆಚ್ಚು ಇರುತ್ತದೆ. ಮಕ್ಕಳ ಶಿಕ್ಷಣ, ಮನೆ ನವೀಕರಣ ಮತ್ತು ಕೃಷಿ ವೆಚ್ಚಗಳಿಗಾಗಿ ಈ ಸಾಲಗಳನ್ನು ಮಾಡಿರುತ್ತಾರೆ. ಕುಟುಂಬದ ಸ್ಥಾನದ ಪ್ರಕಾರ ಅದರ ಸರಾಸರಿ ಇರುತ್ತದೆ. ಈ ಸದಸ್ಯರು ತಮ್ಮ ಸಹವರ್ತಿಗಳ ಪ್ರಕಾರ ತಮ್ಮ ಆರ್ಥಿಕ ಸ್ಥಿತಿಯನ್ನು ಹೆಚ್ಚಿಸಲು ಸಾಧ್ಯವಾಗಲಿಲ್ಲ [ಕೋಷ್ಟಕ 15]. ಇದರ ಮೂಲಕ ನಾವು ಹೆಚ್ಚಿನ ಬಡ್ಡಿದರಗಳನ್ನು ಅರ್ಥಮಾಡಿಕೊಳ್ಳಬಹುದು, ಬಾಕಿ ಇರುವ ಸಾಲಗಳನ್ನು ತೀರಿಸಲು ಸಾಧ್ಯವಾಗಲಿಲ್ಲ, ಅವರ ಉದ್ಯಮಗಳಲ್ಲಿನ ನಿಧಾನಗತಿಯ ಬೆಳವಣಿಗೆ ಅವರನ್ನು ಬಡತನ ರೇಖೆಯಲ್ಲಿ ಇರಿಸಿರುತ್ತದೆ.

3.4 ಆರ್ಥಿಕ ಸೇರ್ಪಡೆ

ಕೋಷ್ಟಕ 17: ಸ್ವ ಸಹಾಯ ಗುಂಪುಗಳ ಸದಸ್ಯರು ಆರಂಭಿಸಿದ ವ್ಯಾಪಾರ ಉದ್ಯಮ

ಕ್ರ.ಸಂ.	ವ್ಯಾಪಾರ ಉದ್ಯಮಗಳು.	ಗದಗ	ಕೊಪ್ಪಳ	ಮೈಸೂರು	ತುಮಕೂರು	ಉತ್ತರ ಕನ್ನಡ	ಒಟ್ಟು	ಶೇಕಡಾ
1	ಹೋಟೆಲ್	82	28	42	72	21	245	6.2
2	ನೇಯ್ಗೆ		1	3	7	8	19	0.5
3	ಕರಕುಶಲ ವಸ್ತುಗಳು		3	4		15	22	0.6
4	ಉಡುಪುಗಳು		3	3	1	23	30	0.8
5	ಬ್ಯೂಟಿಷಿಯನ್				1		1	0.0
6	ಕೃಷಿ	255	1090	300	234	364	2243	56.4
7	ಹೈನುಗಾರಿಕೆ	304	42	201	282	45	874	21.9
8	ನರ್ಸರಿ		1	3	1	8	13	0.3
9	ಒಳನಾಡಿನ ಮೀನುಗಾರಿಕೆ		7	246	23	253	529	13.3
	ವ್ಯಾಪಾರ ಉದ್ಯಮಗಳೆಂದಿಗೆ ಒಟ್ಟು ಸದಸ್ಯರು	641	1175	802	621	737	3976	100.0
	ಒಟ್ಟು ಸದಸ್ಯರು	1415	1411	1451	1459	1364	7100	

ಮೂಲ: ಪ್ರಾಥಮಿಕ ದತ್ತಾಂಶ

ರೇಖಾ ಚಿತ್ರ 6: ಸ್ವ ಸಹಾಯ ಗುಂಪುಗಳ ಸದಸ್ಯರು ಪ್ರಾರಂಭಿಸಿದ ವ್ಯಾಪಾರ ಉದ್ಯಮಗಳು ಮತ್ತು ಸ್ವ ಸಹಾಯ ಗುಂಪುಗಳಿಂದ /ಬ್ಯಾಂಕಿನಿಂದ ಪಡೆದ ಸರಾಸರಿ ಸಾಲ

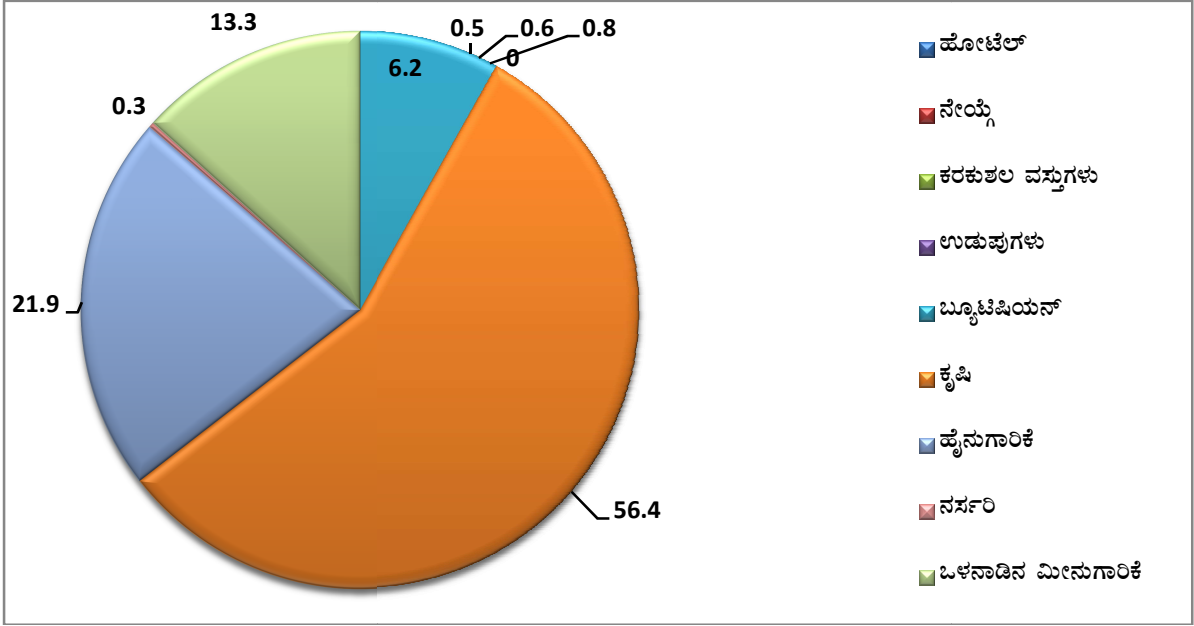

ಸ್ವ ಸಹಾಯ ಗುಂಪಿನ ಸದಸ್ಯರ ಆದಾಯದಲ್ಲಿ ಹೆಚ್ಚಳ, ಸ್ವತ್ತುಗಳು, ಉಳಿತಾಯ, ಎರವಲು ಸಾಮರ್ಥ್ಯ ಮತ್ತು ಅವರ ಉದ್ಯಮಗಳನ್ನು ಬೆಳೆಸುವ ಮತ್ತು ಉಳಿಸಿಕೊಳ್ಳುವ ಸಾಮರ್ಥ್ಯದ ದೃಷ್ಟಿಯಿಂದ ಅವರ ಜೀವನ ಪರಿಸ್ಥಿತಿಗಳಲ್ಲಿ ಗಮನಾರ್ಹ ಬದಲಾವಣೆಗಳಾಗಿವೆ. ಸ್ವ ಸಹಾಯ ಗುಂಪುಗಳ ಕುಟುಂಬಗಳ ಸಾಮಾಜಿಕ ಆರ್ಥಿಕ ಸುಸ್ಥಿರತೆಗೆ ಬ್ಯಾಂಕ್ ಸಂಪರ್ಕಗಳು ಕೊಡುಗೆ ನೀಡಿವೆ, ಸ್ವ ಸಹಾಯ ಗುಂಪಿಗೆ ಸದಸ್ಯತ್ವದ ಹೆಚ್ಚಳವು ಆದಾಯವನ್ನು ಉತ್ಪಾದಿಸುವ ಚಟುವಟಿಕೆಗಳಿಗೆ ಕಾರಣವಾಗಿದೆ. ಬಡ್ಡಿದರಗಳು ಅಧಿಕವಾಗಿದ್ದರೂ ಬ್ಯಾಂಕ್‌ಗಳಿಂದ ಸಾಲಗಳನ್ನು ಪಡೆಯಲಾಗಲಿಲ್ಲ ಆದರೆ ಸಮುದಾಯ ಹೂಡಿಕೆ ನಿಧಿ ತಿರುಗುವಿಕೆಯಿಂದ ಪಡೆಯಲಾಗಿದೆ ಎಂಬುದನ್ನು ಇಲ್ಲಿ ಗಮನಿಸಬೇಕು. ಈಗಿರುವ ಅವರ್ತ ನಿಧಿಯ ಹೆಚ್ಚಳವು ಹೆಚ್ಚಿನ ಸ್ವ ಸಹಾಯ ಗುಂಪಿಗೆ ಪ್ರಯೋಜನವನ್ನು ನೀಡುತ್ತದೆ. ಗುರುತಿಸುವಿಕೆ ಮತ್ತು ನಿವಾಸ ಪುರಾವೆಗಳ ಮೇಲೆ ಬ್ಯಾಂಕುಗಳು ಒತ್ತಾಯಿಸುವುದು ಬ್ಯಾಂಕಿನಲ್ಲಿ ಖಾತೆಗಳನ್ನು ತೆರೆಯಲು ಸದಸ್ಯರಿಗೆ ದೊಡ್ಡ ಹಿನ್ನಡೆಯಾಗಿದೆ. ಗ್ರಾಮ ಪಂಚಾಯತಿಯಿಂದ ಪಡೆದ ಐಡಿ ಪುರಾವೆಗಳ ಪರ್ಯಾಯ ಪತ್ರದ ಮೂಲಕ ಇದನ್ನು ಕಡಿಮೆ ಮಾಡಬಹುದು. ಸ್ವ ಸಹಾಯ ಗುಂಪಿಗೆ ಸಾಲ ಮೊತ್ತದ ಭಾಗಶಃ ವಿತರಣೆಯು ಸ್ವ ಸಹಾಯ ಗುಂಪಿನ ಸುಗಮ ಕಾರ್ಯನಿರ್ವಹಣೆಯಲ್ಲಿ ದೊಡ್ಡ ಹಿನ್ನಡೆಯಾಗಿದೆ, ಎಲ್ಲಾ ಸದಸ್ಯರು ಅನೇಕ ಬಾರಿ ಭೇಟಿ ನೀಡುವಂತೆ ಒತ್ತಾಯಿಸುವ ಮೂಲಕ ಬ್ಯಾಂಕ್ ಅಧಿಕಾರಿಗಳ ಅಸಹಕಾರವು ಬ್ಯಾಂಕ್ ಲಿಂಕ್‌ಗಳಿಗಾಗಿ ಸ್ವ ಸಹಾಯ ಗುಂಪುಗಳಿಗೆ ಪ್ರಮುಖ ಅಡಚಣೆಯಾಗಿದೆ. ಸಮುದಾಯದ ಸಂಯೋಜಕರನ್ನು ಅಥವಾ ಕ್ಲಸ್ಟರ್ ಮೇಲ್ವಿಚಾರಕರನ್ನು ಬ್ಯಾಂಕ್ ಲಿಂಕ್‌ಗಳ ಮೇಲ್ವಿಚಾರಣೆಗೆ ಗೊತ್ತುಪಡಿಸಬಹುದು. ಆರ್ಥಿಕ ಸ್ಥಿರತೆ ಹೊಂದಿರುವ ಸ್ವ ಸಹಾಯ ಗುಂಪುಗಳ ಒಕ್ಕೂಟವನ್ನು ಮಹಿಳಾ ಬ್ಯಾಂಕ್ ಆಗಿ ನಿರ್ವಹಿಸಬಹುದು, ಇದು ಸ್ವ ಸಹಾಯ ಗುಂಪನ್ನು ಆರ್ಥಿಕವಾಗಿ ಉಳಿಸಿಕೊಳ್ಳುತ್ತದೆ. ಸ್ವ ಸಹಾಯ ಗುಂಪುಗಳ ಬ್ಯಾಂಕಿಂಗ್ ಸಂಪರ್ಕಗಳನ್ನು ಉತ್ತೇಜಿಸಲು ಬ್ಯಾಂಕುಗಳು ಕಾರ್ಯಕ್ಷಮತೆ ಸಂಬಂಧಿತ ಪ್ರೋತ್ಸಾಹಕ ಯೋಜನೆಯನ್ನು ಹೊರತರಬಹುದು. ಕರ್ನಾಟಕ ರಾಜ್ಯ ಗ್ರಾಮೀಣ ಜೀವನೋಪಾಯ ಅಭಿಯಾನದ ತಂತ್ರಜ್ಞಾನವನ್ನು ಮಾಹಿತಿ ತಂತ್ರಜ್ಞಾನ ವಲಯದ ಸಹಯೋಗದೊಂದಿಗೆ ಮೊಬೈಲ್ ಆಧಾರಿತ ದಾಖಲೆ

ಇಡುವ ಪದ್ಧತಿಗಾಗಿ ಸ್ವ ಸಹಾಯ ಗುಂಪುಗಳು ತಮ್ಮ ಹಣಕಾಸಿನ ವ್ಯವಹಾರವನ್ನು ಸ್ಥಳೀಯ ಭಾಷೆಯಲ್ಲಿ ವಿದ್ಯುನ್ಮಾನವಾಗಿ ನಿರ್ವಹಿಸಲು ಅನುಷ್ಠಾನಗೊಳಿಸಬಹುದು.

ಬಡತನವನ್ನು ತೊಡೆದುಹಾಕಲು, ಈ ಯೋಜನೆಯು ಆರ್ಥಿಕ ಸುಸ್ಥಿರತೆಗಾಗಿ ಕೃಷಿಯೇತರ ಜೀವನೋಪಾಯ ಚಟುವಟಿಕೆಗಳನ್ನು ಉತ್ತೇಜಿಸುವುದರ ಮೇಲೆ ಕೇಂದ್ರೀಕರಿಸುತ್ತದೆ. ಫಲಾನುಭವಿಗಳಿಗೆ ತರಬೇತಿ ನೀಡಲಾಗಿದೆ ಮತ್ತು ಹೊಸ ಉದ್ಯಮಗಳನ್ನು ಆರಂಭಿಸಲು ಪ್ರೇರೇಪಿಸಲಾಗಿದೆ [ಕೋಷ್ಟಕ 19]. ಕರ್ನಾಟಕ ರಾಜ್ಯ ಗ್ರಾಮೀಣ ಜೀವನೋಪಾಯ ಅಭಿಯಾನದ ಅಡಿಯಲ್ಲಿ ಸ್ವ ಸಹಾಯ ಗುಂಪುಗಳಿಗೆ ಸೇರಿದ ನಂತರ ಫಲಾನುಭವಿಗಳು ತಮ್ಮ ಜೀವನದಲ್ಲಿ ಅನೇಕ ಬದಲಾವಣೆಗಳನ್ನು ಅಳವಡಿಸಿಕೊಳ್ಳಬಹುದು ಎಂದು ಹಿಂದಿನ ದತ್ತಾಂಶವು ಸೂಚಿಸುತ್ತದೆ. ಸಾಮಾಜಿಕ ಮತ್ತು ಆರ್ಥಿಕ ಸೇರ್ಪಡೆಗಳಲ್ಲಿ ಅವರ ಮೇಲ್ಮುಖತೆಯನ್ನು ನೋಡಲು ಇದು ಉತ್ತಮ ಸೂಚಕವಾಗಿದೆ. ಈ ಬದಲಾವಣೆಗಳು ಫಲಾನುಭವಿಗಳಲ್ಲಿ ನಿಯತಕಾಲಿಕವಾಗಿ ಮತ್ತು ತಾತ್ಕಾಲಿಕವಾಗಿರುತ್ತವೆ. ಸರ್ಕಾರವು ಒಂದು ಸಮಯದ ಅಂತರದಲ್ಲಿ ಕುಟುಂಬದ ಆರ್ಥಿಕ ಭದ್ರತೆಯಲ್ಲಿ ಕೇವಲ ಮೇಲ್ಮುಖತೆಯನ್ನು ಮಾತ್ರ ನೋಡುತ್ತದೆ. ಕೋಷ್ಟಕಗಳಲ್ಲಿ [14 ಮತ್ತು 17] ಎಲ್ಲಾ ಜಿಲ್ಲೆಗಳ ಪ್ರಮುಖ ಉದ್ಯೋಗವೆಂದರೆ ಕೃಷಿ, ಫಲಾನುಭವಿಗಳಿಗೆ ಕೃಷಿಯೇತರ ಚಟುವಟಿಕೆಗಳಲ್ಲಿ ತಮ್ಮ ಕೌಶಲ್ಯಗಳನ್ನು ಅಭಿವೃದ್ಧಿಪಡಿಸಲು ಸಾಧ್ಯವಾಗದಿದ್ದರೆ ಇದು ಅಪಾಯಕಾರಿ ಮತ್ತು ಆರ್ಥಿಕ ಭದ್ರತೆಯ ಮೇಲೆ ಪರಿಣಾಮ ಬೀರಬಹುದು.

ಕೋಷ್ಟಕ 17.1: ಸ್ವ ಸಹಾಯ ಗುಂಪುಗಳಿಗೆ ಸೇರುವ ಮೊದಲು ಮತ್ತು ನಂತರ ಕೈಗೊಂಡ ವಿವಿಧ ಆರ್ಥಿಕ ಚಟುವಟಿಕೆಗಳಿಂದ ಆದಾಯದ ಹರಿವು

ಕ್ರ.ಸಂ.	ವ್ಯಾಪಾರ ಉದ್ಯಮಗಳು	ಸ್ವ ಸಹಾಯ ಗುಂಪಿನ ಸದಸ್ಯರ ಸಂಖ್ಯೆ	ಮಾಸಿಕ ಆದಾಯ (ರೂ) ಸ್ವ ಸಹಾಯ ಗುಂಪಿನ ಸದಸ್ಯರ ತೆಗೆದುಕೊಳ್ಳುವ ಮೊದಲು	ಮಾಸಿಕ ಆದಾಯ (ರೂ) ವ್ಯಾಪಾರ ಉದ್ಯಮ ಆರಂಭಿಸಿದ ನಂತರ	ವ್ಯತ್ಯಾಸ (ನಂತರ - ಮೊದಲು)	ಶೇಕಡಾ ಹೆಚ್ಚಳ
1	ಹೋಟೆಲ್	245	3000	7735	4735	157.8
2	ನೇಯ್ಗೆ	19	3250	7763	4513	138.9
3	ಕರಕುಶಲ ವಸ್ತುಗಳು	22	3500	6205	2705	77.3
4	ಉಡುಪುಗಳು	28	3000	11054	8054	268.5
5	ಬ್ಯೂಟಿಷಿಯನ್	1	2500	4500	2000	80.0
6	ಕೃಷಿ	2243	2000	5170	3170	158.5
7	ಹೈನುಗಾರಿಕೆ	874	2000	6540	4540	227.0
8	ನರ್ಸರಿ	13	2500	4500	2000	80.0
9	ಮೀನುಗಾರಿಕೆ	519	2500	6025	3525	141.0
10	ಇತರೆ ಯಾವುದೇ	3976	2500	6180	3680	147.2

ಮೂಲ: ಪ್ರಾಥಮಿಕ ದತ್ತಾಂಶ

ಗಮನಿಸಿ: ಬಹುಪಾಲು ಮಹಿಳೆಯರು ತಾವು ಕೃಷಿ ಕಾರ್ಮಿಕರಾಗಿ ಅಥವಾ ತಮ್ಮ ಸ್ವಂತ ಜಮೀನಿನಲ್ಲಿ ವ್ಯಾಪಾರ ಉದ್ಯಮ ಆರಂಭಿಸುವ ಮೊದಲು ಕೆಲಸ ಮಾಡುತ್ತಿದ್ದರು ಎಂದು ವರದಿ ಮಾಡಿದ್ದಾರೆ.

ಕೋಷ್ಟಕ 17.2: ಸ್ವ ಸಹಾಯ ಗುಂಪುಗಳ ಸದಸ್ಯರು ಪ್ರಾರಂಭಿಸಿದ ವ್ಯಾಪಾರ ಉದ್ಯಮಗಳಿಂದ ಪ್ರಯೋಜನಗಳು

ಉದ್ಯಮಗಳು	ಸ್ವ ಸಹಾಯ ಗುಂಪು ಸದಸ್ಯರ ಸಂಖ್ಯೆ	ಸರಾಸರಿ ಪಡೆದ ಸಾಲ ರೂ.ಗಳಲ್ಲಿ	ಸರಾಸರಿ ವಾರ್ಷಿಕ ಆದಾಯ ರೂ.ಗಳಲ್ಲಿ
ಕೃಷಿ	2243	25260	8000 ದಿಂದ 10,000*
ಹೈನುಗಾರಿಕೆ	874	42350	1500
ಮೀನುಗಾರಿಕೆ	529	36619	30000
ಹೋಟೆಲ್	245	20537	18000

ಮೂಲ: ಪ್ರಾಥಮಿಕ ದತ್ತಾಂಶ

* ಹೆಚ್ಚುತ್ತಿರುವ ಆದಾಯ

ದತ್ತಾಂಶದಿಂದ ಗಮನಿಸಬೇಕಾದ ಎರಡು ಲಿಂಗ ಸೂಕ್ಷ್ಮ ಸೂಚಕಗಳು [ಕೋಷ್ಟಕ 17 ಮತ್ತು 17.1]

1. ಕೃಷಿಯೇತರಕ್ಕಿಂತ ಕೃಷಿಗೆ ಫಲಾನುಭವಿಗಳ ಆದ್ಯತೆ.
2. ವ್ಯಾಪಾರದಿಂದ ಲಾಭಗಳೊಂದಿಗೆ ಫಲಾನುಭವಿಗಳ ತೃಪ್ತಿ.

ಹೆಚ್ಚಿನ ಫಲಾನುಭವಿಗಳಿಗೆ, ಕೃಷಿಯು ಕುಟುಂಬದ ಆದಾಯ ಮತ್ತು ಸಾಂಪ್ರದಾಯಿಕ ಉದ್ಯೋಗದ ಮುಖ್ಯ ಮೂಲವಾಗಿದೆ. ಎರೆಹುಳು ಗೊಬ್ಬರ ಸಂಯೋಜನೆ, ಅಡಿಗೆ ತೋಟ, ಜೇನುಹುಳು ಕೃಷಿ, ಬಾಳೆಹಣ್ಣು ಮತ್ತು ತೆಂಗಿನಕಾಯಿ ಮಾರಾಟ, ಜಾನುವಾರು ಸಾಕಣೆ, ಕೋಳಿ ಸಾಕಾಣಿಕೆ, ಮೇಕೆ ಮತ್ತು ಕುರಿ ಸಾಕಾಣಿಕೆ ಇವುಗಳಲ್ಲಿ ಒಳಗೊಂಡಿರುವ ಚಟುವಟಿಕೆಗಳು ಆಗಿರುತ್ತವೆ. ಮೂಲಸೌಕರ್ಯಗಳ ಲಭ್ಯತೆಯು ತಮ್ಮ ವ್ಯಾಪ್ತಿಯಲ್ಲಿರುವುದರಿಂದ ಅವರು ಈ ಚಟುವಟಿಕೆಗಳಿಗೆ ಆದ್ಯತೆ ನೀಡಿರುತ್ತಾರೆ. ವೆಚ್ಚದ ಹೂಡಿಕೆಯು ಹೆಚ್ಚು ಇರುವುದಿಲ್ಲ, ಮನೆ ಹಿತ್ತಲಿನ ಉಚಿತ ಲಭ್ಯತೆ, ವ್ಯಾಪಾರ ಉದ್ಯಮಗಳನ್ನು ಪ್ರಾರಂಭಿಸಲು ಭೂಮಿಯಲ್ಲಿ ಹೂಡಿಕೆ ಮಾಡದಿರುವುದು, ಹವ್ಯಾಸವಾಗಿ, ತಲೆಮಾರುಗಳಿಂದ ಆಚರಣೆಯಲ್ಲಿರುತ್ತದೆ. ಬ್ಯಾಂಕಿನ ಬಡ್ಡಿ ಅಧಿಕವಾಗಿದೆ, ಸ್ವ ಸಹಾಯ ಗುಂಪುಗಳು ಮತ್ತು ಸಮುದಾಯ ಹೂಡಿಕೆ ನಿಧಿಗಳು ಎಲ್ಲಾ ಸಾಲದ ಅರ್ಜಿದಾರರುಗಳನ್ನು ವ್ಯಾಪ್ತಿಗೆ ಒಳಪಡಿಸಿರುವುದಿಲ್ಲ. ಸಂಪ್ರದಾಯವಾದಿ ಕುಟುಂಬ ಮತ್ತು ಸಾಮಾಜಿಕ ರೂಢಿಗಳು, ಹಣಕಾಸಿನ ಕೊರತೆ, ವ್ಯಾಪಾರದ ಉದ್ಯಮಗಳ ಹೊಸ ಕ್ಷೇತ್ರಗಳ ಬಗ್ಗೆ ತರಬೇತಿ ಅಥವಾ ಅರಿವಿನ ಕೊರತೆಯನ್ನು ಒಳಗೊಂಡಿರುವುದಿಲ್ಲ, ಕೆಲವು ಸಂದರ್ಭಗಳಲ್ಲಿ ಹೆಚ್ಚಿನ ಸಂಖ್ಯೆಯ ಫಲಾನುಭವಿಗಳು ಇದನ್ನು ಹೊಂದಿದ್ದು ವ್ಯಾಪಾರವು ನಷ್ಟಕ್ಕೆ ಕಾರಣವಾಗುತ್ತದೆ. ಉದಾಹರಣೆಗೆ ಪ್ರತಿ ಫಲಾನುಭವಿಗಳ ಮನೆಯೂ ಟೈಲರ್ ಯಂತ್ರಗಳನ್ನು ಹೊಂದಿದೆ, ಇದು ಈ ಫಲಾನುಭವಿಗಳನ್ನು ಹೊಸ ಉದ್ಯಮ ಆರಂಭಿಸದಂತೆ ತಡೆಯುತ್ತದೆ.

ಈ ಮಹಿಳೆಯರು ಈ ಸಣ್ಣ ಉದ್ಯಮಗಳನ್ನು ನಿರ್ವಹಿಸಲು ಕಡಿಮೆ ಚೌಕಾಶಿ ಶಕ್ತಿಯನ್ನು ಹೊಂದಿರುತ್ತಾರೆ. ಕುಟುಂಬದ ಮಾಲೀಕತ್ವದ ಉದ್ಯಮಗಳ ಹೆಚ್ಚಿನ ನಿರ್ಧಾರಗಳು, ನಿಯಂತ್ರಣ ಮತ್ತು ಹೂಡಿಕೆಗಳು ಕುಟುಂಬದ ಪುರುಷ ಸದಸ್ಯರಿಂದ ಆಗುತ್ತಿವೆ.

ಫಲಾನುಭವಿಗಳು ವ್ಯವಹಾರದ ಸಣ್ಣ ಪ್ರಯೋಜನಗಳಿಂದ ತೃಪ್ತರಾಗಿದ್ದಾರೆ, ಆದರೂ ಈ ಫಲಾನುಭವಿಗಳು ಸ್ವಸಹಾಯ ಗುಂಪುಗಳಿಗೆ ಸೇರಿದ ನಂತರ ತಮ್ಮ ವ್ಯಾಪಾರ ಮತ್ತು ಆದಾಯವನ್ನು ವಿಸ್ತರಿಸಲು ಸಮರ್ಥರಾಗಿದ್ದರೂ, ಅವರು ಸ್ವಲ್ಪ ಆದಾಯದ ಲಾಭಗಳನ್ನು ಪಡೆಯುತ್ತಿದ್ದಾರೆ ಮತ್ತು ಇದು ಶಾಶ್ವತ ಪರಿಹಾರಗಳಲ್ಲದಿರಬಹುದು ಎಂದು ಅವರಿಗೆ ತಿಳಿದಿರುತ್ತದೆ. ಕೋಷ್ಟಕ 17.1ರಲ್ಲಿ ತೋರಿಸಿದಂತೆ ಹೆಚ್ಚಿನ ವ್ಯಾಪಾರ ಲಾಭಗಳು ಕೃಷಿ, ಹೈನುಗಾರಿಕೆ,

ಮೀನುಗಾರಿಕೆ ಮತ್ತು ಹೋಟೆಲ್‌ಗಳಿಂದ ಸಿಗುತ್ತವೆ. ಇವುಗಳು ಇತರ ಸಣ್ಣ ಉದ್ಯಮಗಳಿಂದ ಹೆಚ್ಚುತ್ತಿರುವ ಆದಾಯವನ್ನು ಹೊಂದಿರುತ್ತವೆ. ಹೆಚ್ಚಿನ ಬಡ್ಡಿದರದ ಕಾರಣ ಫಲಾನುಭವಿಗಳು ಬ್ಯಾಂಕಿನೊಂದಿಗೆ ಸಂಪರ್ಕ ಹೊಂದಿದ್ದರೂ, ಖಾತೆ ತೆರೆಯಲು ಅಥವಾ ಸಾಲಗಳನ್ನು ಪಡೆಯಲು ಕಾಗದದ ಕೆಲಸಗಳು, ನಿಗದಿತ ಬ್ಯಾಂಕ್ ಸಮಯಗಳು, ಪ್ರಯಾಣಕ್ಕೆ ಇರುವ ದೂರ ಮುಂತಾದವುಗಳು ಅವರನ್ನು ವ್ಯಾಪಾರ ಉದ್ಯಮವನ್ನು ಆರಂಭಿಸದಂತೆ ಮಾಡಿರುತ್ತವೆ. ಸ್ವ ಸಹಾಯ ಗುಂಪಿನಿಂದ ಬ್ಯಾಂಕಿಂಗ್ ಸೌಲಭ್ಯಗಳು ಕುಸಿದಿರುತ್ತವೆ. ಬ್ಯಾಂಕ್ ಅಧಿಕಾರಿಗಳು ಫಲಾನುಭವಿಗಳ ಮೇಲೆ ತಾರತಮ್ಯದಿಂದ ವರ್ತಿಸಿದರೆ ಸಾಲಗಳನ್ನು ಮರುಪಾವತಿಸಲು ಸಾಧ್ಯವಾಗದಿದ್ದಾಗ ಗುಂಪುಗಳನ್ನು ಗುರಿಯಾಗಿಸಿದ್ದು, ಅನೇಕ ಬಾರಿ ಫಲಾನುಭವಿಗಳು ಗುಂಪನ್ನು ತ್ಯಜಿಸಿರುತ್ತಾರೆ.

ಕೋಷ್ಟಕ 18: ಸ್ವ ಸಹಾಯ ಗುಂಪುಗಳಿಗೆ ಸೇರುವ ಮೊದಲು ಮಹಿಳಾ ಸ್ವ ಸಹಾಯ ಗುಂಪುಗಳ ಸದಸ್ಯರ ಆರ್ಥಿಕ

ಬಳಗೊಳ್ಳುವಿಕೆಯನ್ನು ಸೂಚಿಸುವ ಸೂಚಕಗಳು-ಶೇಕಡಾದಲ್ಲಿ

ಕ್ರ.ಸಂ.	ಸ್ವ ಸಹಾಯ ಗುಂಪಿನ ಕುಟುಂಬದ ಸದಸ್ಯರು ಅನುಭವಿಸುತ್ತಿದ್ದ ಅನುಕೂಲಗಳು	ಗದಗ	ಕೊಪ್ಪಳ	ಮೈಸೂರು	ತುಮಕೂರು	ಉತ್ತರ ಕನ್ನಡ
1	ಕುಟುಂಬದ ಆದಾಯದಲ್ಲಿ ಹೆಚ್ಚಳ	22	21	38	31	24
2	ಬಳಕೆಯಲ್ಲಿ ಸುಧಾರಣೆ	16	18	19	23	16
3	ಸ್ವತ್ತುಗಳಲ್ಲಿ ಹೆಚ್ಚಳ	6	8	10	09	7
4	ಉಳಿತಾಯದಲ್ಲಿ ಹೆಚ್ಚಳ	68	77	80	79	72
5	ಮಕ್ಕಳ ಶಿಕ್ಷಣ ಸುಧಾರಣೆ	39	30	49	41	29

ಮೂಲ: ಪ್ರಾಥಮಿಕ ದತ್ತಾಂಶ

ಕೋಷ್ಟಕ 18.1: ಸ್ವ ಸಹಾಯ ಗುಂಪುಗಳ ಸೂಚಕಗಳಿಗೆ ಸೇರಿದ ನಂತರ ಮಹಿಳಾ ಸ್ವ ಸಹಾಯ ಗುಂಪುಗಳ ಸದಸ್ಯರ ಆರ್ಥಿಕ ಸೇರ್ಪಡೆಗಳನ್ನು ಅಳಿಯುವುದು (ಬದಲಾವಣೆಯನ್ನು ವ್ಯಕ್ತಪಡಿಸಿದ ಸ್ವ ಸಹಾಯ ಗುಂಪುಗಳ ಸದಸ್ಯರು -ಶೇಕಡಾದಲ್ಲಿ)

ಕ್ರ. ಸಂ.	ಸ್ವ ಸಹಾಯ ಗುಂಪಿನ ಕುಟುಂಬದ ಸದಸ್ಯರು ಅನುಭವಿಸುತ್ತಿದ್ದ ಅನುಕೂಲಗಳು	ಗದಗ	ಕೊಪ್ಪಳ	ಮೈಸೂರು	ತುಮಕೂರು	ಉತ್ತರ ಕನ್ನಡ
1	ಕುಟುಂಬದ ಆದಾಯದಲ್ಲಿ ಹೆಚ್ಚಳ	31.5	28.5	42.5	43	28.5
2	ಬಳಕೆಯಲ್ಲಿ ಸುಧಾರಣೆ	21	24	26	29	20
3	ಸ್ವತ್ತುಗಳಲ್ಲಿ ಹೆಚ್ಚಳ	8	12	15	15.5	13
4	ಉಳಿತಾಯದಲ್ಲಿ ಹೆಚ್ಚಳ	73.5	82.5	87.5	86.5	81
5	ಮಕ್ಕಳ ಶಿಕ್ಷಣ ಸುಧಾರಣೆ	45	38	56	49	35

ಮೂಲ: ಪ್ರಾಥಮಿಕ ದತ್ತಾಂಶ

ಕರ್ನಾಟಕ ರಾಜ್ಯ ಗ್ರಾಮೀಣ ಜೀವನೋಪಾಯ ಅಭಿಯಾನದ ಸ್ವ ಸಹಾಯ ಗುಂಪುಗಳಿಗೆ ಸೇರಿದ ನಂತರ ಸ್ವತ್ತಿನ ಹೆಚ್ಚಳವು ಶೇಕಡಾ 8ರಿಂದ 16ರ ನಡುವೆ ಇರುತ್ತದೆ. ಚರ ಅಥವಾ ಸ್ಥಿರ ಆಸ್ತಿಯಲ್ಲಿ ಮಹಿಳೆಯರ ಖರೀದಿ ಅಥವಾ ಹೂಡಿಕೆಯಲ್ಲಿ ಹೆಚ್ಚಿನ ಸುಧಾರಣೆ ಕಂಡಿರುವುದಿಲ್ಲ [ಕೋಷ್ಟಕ 18.1].

ರೇಖಾ ಚಿತ್ರ 7: ಸ್ವ ಸಹಾಯ ಗುಂಪಿನ ಸೂಚಕಗಳಿಗೆ ಸೇರಿದ ನಂತರ ಮಹಿಳಾ ಸ್ವ ಸಹಾಯ ಗುಂಪಿನ ಸದಸ್ಯರ ಆರ್ಥಿಕ ಸೇರ್ಪಡೆಗಳನ್ನು ಅಳಿಯುವುದು (ಬದಲಾವಣೆಯನ್ನು ವ್ಯಕ್ತಪಡಿಸಿದ ಸ್ವ ಸಹಾಯ ಗುಂಪಿನ ಸದಸ್ಯರು - ಶೇಕಡಾದಲ್ಲಿ)

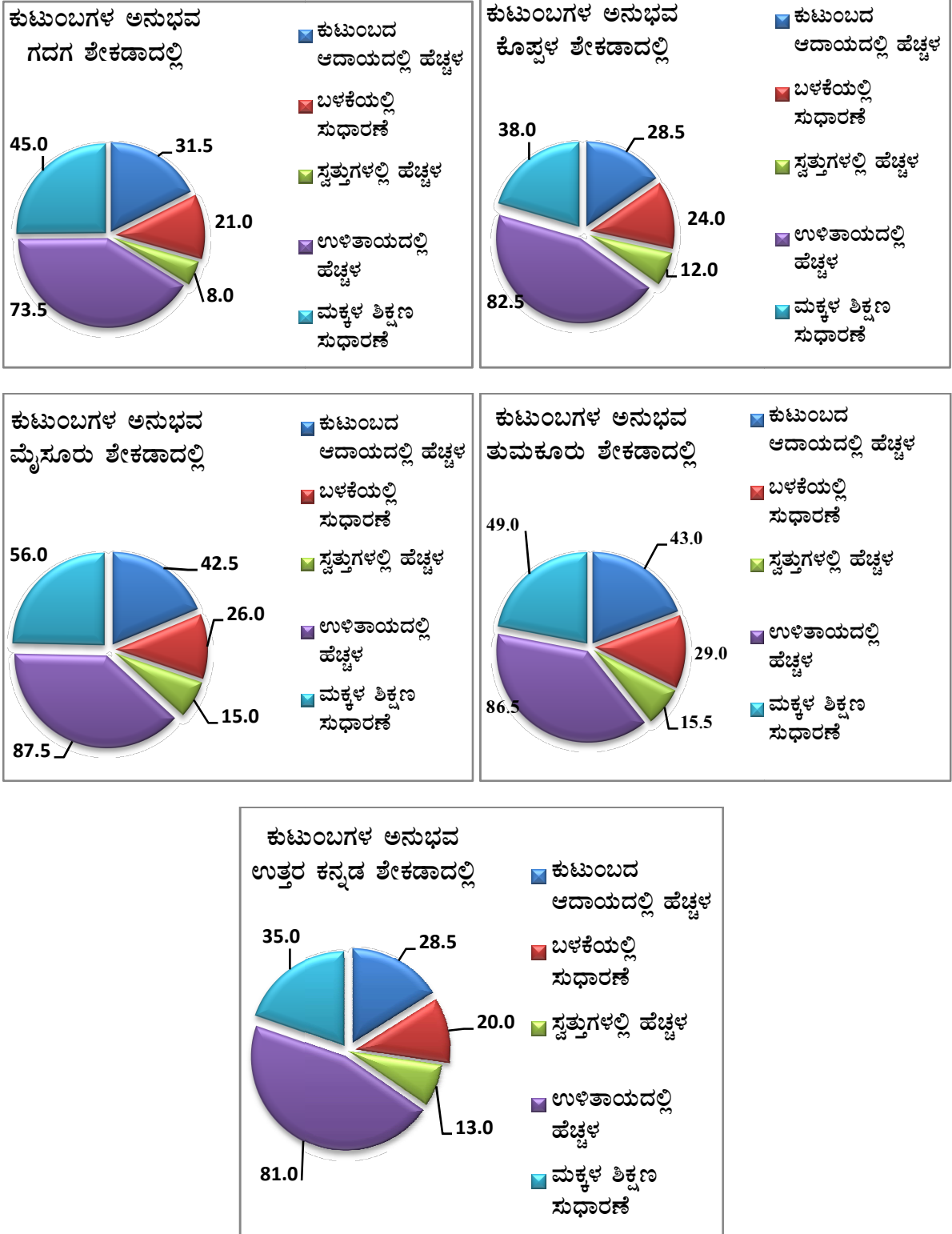

ಲಿಂಗ ಸೂಕ್ಷ್ಮತೆಯ ಸೂಚಕವನ್ನು ಬಳಸಿ ಮಹಿಳೆಯರ ಆದಾಯ ಗಳಿಕೆಯು ಅವರ ಅಂತರ್ ಮನೆತನದ ಲಿಂಗ ಸಂಬಂಧಗಳನ್ನು ಮಾರ್ಪಡಿಸಿದೆಯೇ ಮತ್ತು ಅವರ ದೇಶೀಯ ಜವಾಬ್ದಾರಿಗಳನ್ನು ತಗ್ಗಿಸುತ್ತದೆಯೇ ಎಂಬ ಪ್ರಶ್ನೆಯಿರುತ್ತದೆ.

ಕೋಷ್ಟಕ 18 ಪ್ರಕಾರ, ಫಲಾನುಭವಿಗಳು ತಮ್ಮ ಆರ್ಥಿಕ ಸ್ಥಿರತೆಯನ್ನು ವ್ಯಕ್ತಪಡಿಸಲು ಸಾಧ್ಯವಾಗಿರುತ್ತದೆ ಆಸ್ತಿಗಳ ಹೆಚ್ಚಳವು ತುಂಬಾ ಕಡಿಮೆ ಇದ್ದು ಕುಟುಂಬದ ಆದಾಯ ಹೆಚ್ಚಳವಾಗಿದ್ದು ಬಳಕೆಯಲ್ಲಿ ಸುಧಾರಣೆ, ಉಳಿತಾಯ ಹೆಚ್ಚಳ, ಮಕ್ಕಳ ಶಿಕ್ಷಣದಲ್ಲಿ ಸುಧಾರಣೆ ಮುಂತಾದ ಇತರ ವಿಭಾಗಗಳಲ್ಲಿ ನ್ಯಾಯಯುತ ಅಸ್ತಿತ್ವವಿರುತ್ತದೆ. ಉಳಿತಾಯವು ಮಕ್ಕಳ ವಿದ್ಯಾಭ್ಯಾಸ, ಮದುವೆ ಅಥವಾ ಕುಟುಂಬಕ್ಕೆ ಆರ್ಥಿಕ ಬೆಂಬಲವಾಗಿದ್ದರೂ ಸಂಪನ್ಮೂಲಗಳನ್ನು ನಿಯಂತ್ರಿಸುವ ಫಲಾನುಭವಿಗಳ ಅನಗತ್ಯ ಖರ್ಚು, ಕುಟುಂಬದಲ್ಲಿ ಹಲವಾರು ಅವಲಂಬಿತರಿದ್ದು, ಪುರುಷರು ತಮ್ಮ ಕುಡಿಯುವ ಅಭ್ಯಾಸ ಇವುಗಳಿಂದಾಗಿ ತಮ್ಮ ಸ್ವತ್ತುಗಳನ್ನು ಹೆಚ್ಚಿಸಿಕೊಳ್ಳಲು ಸಾಧ್ಯವಾಗುತ್ತಿಲ್ಲ ಎಂಬುದನ್ನು ಸಹ ಗಮನಿಸಬಹುದು. ಅನೇಕ ಫಲಾನುಭವಿಗಳು ಕುಟುಂಬದಲ್ಲಿ ಗೌರವದ ದೃಷ್ಟಿಯಿಂದ ಉತ್ತಮ ಸಂಬಂಧವನ್ನು ಹೊಂದಲು ಸಾಧ್ಯವಾಗಿರುತ್ತದೆ. ಅವರ ಸ್ವಾಭಿಮಾನವನ್ನು ಬೆಳೆಸಿಕೊಂಡಿರುತ್ತಾರೆ. ಕುಟುಂಬದ ಜವಾಬ್ದಾರಿಗಳನ್ನು ತಗ್ಗಿಸುವ ಮೂಲಕ ಫಲಾನುಭವಿಗಳಿಗೆ ಮನೆ ಕೆಲಸ ಮತ್ತು ಉದ್ಯಮಗಳನ್ನು ನೋಡಿಕೊಳ್ಳಲು ಹೊರೆಯಾಗಿರುತ್ತದೆ. ಫಲಾನುಭವಿಗಳು ಕುಟುಂಬದವರನ್ನು ಏಕಾಂಗಿಯಾಗಿ ನಿರ್ವಹಿಸಿದರೆ, ಮನೆಕೆಲಸಗಳನ್ನು ಮತ್ತು ಉದ್ಯಮಗಳನ್ನು ನಿರ್ವಹಿಸುವುದು ಕಷ್ಟವಾಗುತ್ತದೆ.

ಕೋಷ್ಟಕ 19: ಸ್ವ ಸಹಾಯ ಗುಂಪು ಸದಸ್ಯರು ಬಳಸುವ ಮಾರ್ಕೆಟಿಂಗ್ ವಾಹಿನಿಗಳ ಮೂಲ (ಮಾರ್ಕೆಟಿಂಗ್ ಚಟುವಟಿಕೆಯನ್ನು ವರದಿ ಮಾಡಿದ ಒಟ್ಟು ಸ್ವ ಸಹಾಯ ಗುಂಪು ಸದಸ್ಯರ ಶೇಕಡಾವಾರು ವ್ಯಕ್ತಪಡಿಸಲಾಗಿದೆ)

ಕ್ರ.ಸಂ.	ಮಾರುಕಟ್ಟೆಯ ಮೂಲ	ಗದಗ	ಕೊಪ್ಪಳ	ಮೈಸೂರು	ತುಮಕೂರು	ಉತ್ತರ ಕನ್ನಡ
1	ಸಂಪರ್ಕಗಳ ಮೂಲಕ ಅವರೇ	-	69.0	3.1	1.2	32.1
2	ಖಾಸಗಿ ಏಜೆನ್ಸಿಗಳ ಮೂಲಕ	0.7	0.2	0.5	2.0	0.6
3	ಸ್ವ ಸಹಾಯ ಗುಂಪುಗಳ ಒಕ್ಕೂಟ	15.0	2.4	15.4	15.2	13.9
4	ಸರ್ಕಾರಿ ಸಂಸ್ಥೆಗಳು	20.0	2.4	19.2	19.2	11.0
5	ಇತರ ಮೂಲಗಳು [ಮನೆ ಬಾಗಿಲಿಗೆ]	64.3	26.0	61.8	62.4	42.4
	ಒಟ್ಟು	100.0	100.0	100.0	100.0	100.0

ಮೂಲ: ಪ್ರಾಥಮಿಕ ದತ್ತಾಂಶ

ಕೋಷ್ಟಕದಲ್ಲಿ 19ರಲ್ಲಿ ತಿಳಿಸಿದಂತೆ ಎಲ್ಲಾ ಜಿಲ್ಲೆಗಳಲ್ಲಿ ಮಾರ್ಕೆಟಿಂಗ್ ವರ್ಗ 1 ಮತ್ತು 5 ರ ಮೂಲವು ಅವುಗಳಲ್ಲಿ ಹೆಚ್ಚಿನವುಗಳಿಗೆ ಆದ್ಯತೆ ನೀಡುತ್ತದೆ. ಕರ್ನಾಟಕ ರಾಜ್ಯ ಗ್ರಾಮೀಣ ಜೀವನೋಪಾಯ ಅಭಿಯಾನದ ಅಡಿಯಲ್ಲಿ ಫಲಾನುಭವಿಗಳು ತಮ್ಮ ಉತ್ಪನ್ನಗಳನ್ನು ಮಾರುಕಟ್ಟೆಗೆ ತರಲು ತರಬೇತಿ ಪಡೆದಿದ್ದರೂ, ಗದಗ 64.3%, ಕೊಪ್ಪಳ 26%, ಮೈಸೂರು 61.8%, ತುಮಕೂರು 62.4%, ಉತ್ತರ ಕನ್ನಡ 42.4% ರಷ್ಟು ಮಹಿಳೆಯರು ತಾವೇ ಮಾರುಕಟ್ಟೆ ಮಾಡಲು ಬಯಸುತ್ತಾರೆ. ಇದಕ್ಕೆ ಪ್ರಮುಖ ಕಾರಣಗಳು ಫಲಾನುಭವಿಗಳಿಗೆ ಮಾಹಿತಿ ಲಭ್ಯವಿಲ್ಲದಿರುವುದು, ನೆಟ್‌ವರ್ಕ್ ಸಂಪರ್ಕದ ಕೊರತೆ, ಮೊಬೈಲ್‌ಗಳ ಪ್ರವೇಶವಿಲ್ಲ / ತಂತ್ರಜ್ಞಾನವನ್ನು ನಿರ್ವಹಿಸುವಲ್ಲಿ ಒಮ್ಮುಖವಾಗುವುದಿಲ್ಲ,

ಅಸಮರ್ಪಕ ಕಚ್ಚಾ ಸಾಮಗ್ರಿಗಳ ಖರೀದಿ, ಅಥವಾ ಪ್ಯಾಕಿಂಗ್, ಉತ್ಪನ್ನಗಳಿಗೆ ಕಡಿಮೆ ಲಾಭ, ವ್ಯಾಪಾರ ಉದ್ಯಮ ಸ್ಥಾಪಿಸಲು ಕುಟುಂಬದ ಬೆಂಬಲದ ಕೊರತೆ, ಸಾಮಾಜಿಕ ಪರಿಸ್ಥಿತಿಗಳು ಮತ್ತು ಮಹಿಳೆಯರಿಗೆ ಧೈರ್ಯ ಮತ್ತು ಬೇಡಿಕೆಯ ನಿಯಮಗಳು, ಸಾರ್ವಜನಿಕ ಸ್ಥಳಗಳು ಪುರುಷರಿಗಾಗಿ ಮಹಿಳೆಯರಿಗಲ್ಲ ಎಂಬ ಭಾವನೆ, ಅಂತಿಮವಾಗಿ ಇಲಾಖೆ / ಸಂಸ್ಥೆಯು ತಮ್ಮ ಉತ್ಪನ್ನಗಳನ್ನು ಪ್ರದರ್ಶಿಸಲು ಮೇಳಗಳನ್ನು ಆಯೋಜಿಸಿದಾಗ ಕನಿಷ್ಠ ಫಲಾನುಭವಿಗಳಿಗೆ ಈ ಪ್ರದರ್ಶನ ಕೇಂದ್ರಗಳು ಸರಿಯಾದ ನೈರ್ಮಲ್ಯ ವಾಶರೂಂ / ರೆಸ್ಪೂರೂಂ ಸೌಲಭ್ಯಗಳನ್ನು ಹೊಂದಿರುವುದಿಲ್ಲ. ಉತ್ತಮ ಸಾರಿಗೆ ಸೌಲಭ್ಯಗಳ ಕೊರತೆಯಿಂದಾಗಿ ತಮ್ಮ ಉತ್ಪನ್ನಗಳನ್ನು ಮೇಳಗಳಲ್ಲಿ ಮಾರಾಟ ಮಾಡಲು ಕೆಲವು ಬಾರಿ ದೂರ ಪ್ರಯಾಣಿಸಲು ಕಷ್ಟವಾಗುತ್ತದೆ. ಮಾರ್ಕೆಟಿಂಗ್ ಚಟುವಟಿಕೆಗಳ ಮಾಹಿತಿಯನ್ನು ವಿವಿಧ ಸಂಸ್ಥೆಗಳು ಒದಗಿಸಿದರೂ, ಹೆಚ್ಚಿನ ಸದಸ್ಯರು ಮನೆ ಬಾಗಿಲಿಗೆ ಮಾರಾಟ ಮಾಡುವ ಇತರ ಮೂಲಗಳನ್ನು ಕಂಡುಕೊಂಡಿದ್ದಾರೆ, ಅವರು ಉತ್ಪಾದಿಸಿದ ಉತ್ಪನ್ನಗಳನ್ನು ಹೆಚ್ಚು ಸಂಪನ್ಮೂಲವಾಗಿ ಮಾರಾಟ ಮಾಡಲು ಅಂಗಡಿಗಳನ್ನು ಅವಲಂಬಿಸುತ್ತಿದ್ದಾರೆ.

ಸರ್ಕಾರಿ ಸಂಸ್ಥೆಗಳ ಮೂಲಕ ಸದಸ್ಯರ ಮಾರ್ಕೆಟಿಂಗ್ 2.4% ರಿಂದ 20% [ಕೋಷ್ಟಕ 19] ಇರುತ್ತದೆ ಇದನ್ನು ಪರ್ಸರ್ಕಾರಿ ಸಂಸ್ಥೆಗಳಿಂದ ಮಾರ್ಕೆಟಿಂಗ್‌ನ ಉಪಕ್ರಮ ಅಥವಾ ಸೂಕ್ಷ್ಮ, ಸಣ್ಣ ಮತ್ತು ಮಧ್ಯಮ ಉದ್ಯಮಗಳು. ಮಾರುಕಟ್ಟೆ ಅಭಿವೃದ್ಧಿ ಸಹಾಯದಂತಹ ಯೋಜನೆಗಳು ಪರಿಹರಿಸಬೇಕಾಗಿದೆ.

3.5 ಸ್ವ ಸಹಾಯ ಗುಂಪು ಸದಸ್ಯರಿಗೆ ನೀಡಲಾದ ಕೌಶಲ್ಯ ತರಬೇತಿ

ಕೋಷ್ಟಕ 20: ಸ್ವ ಸಹಾಯ ಗುಂಪುಗಳಿಗೆ ಸೇರುವ ಮೊದಲು ಸ್ವ ಸಹಾಯ ಗುಂಪುಗಳ ಸದಸ್ಯರಿಗೆ ನೀಡಿರುವ ಕೌಶಲ್ಯ ತರಬೇತಿಗಳು

ಕ್ರ.ಸಂ.	ತರಬೇತಿಯ ಕ್ಷೇತ್ರ	ಗದಗ	ಕೊಪ್ಪಳ	ಮೈಸೂರು	ತುಮಕೂರು	ಉತ್ತರ ಕನ್ನಡ
1	ಸಂವಹನ ಮತ್ತು ವರ್ತನೆಯ ಕೌಶಲ್ಯಗಳು	300	80	280	335	180
	ಶೇಕಡಾ	21.20	5.66	19.29	22.96	13.19
2	ನೆಟ್‌ವರ್ಕಿಂಗ್ ಮತ್ತು ಮಾರ್ಕೆಟಿಂಗ್ ಕೌಶಲ್ಯಗಳು	60	10	80	95	25
	ಶೇಕಡಾ	4.24	0.70	5.51	6.51	1.83
3	ಬೇಸಿಕ್ ಕಂಪ್ಯೂಟರ್‌ಗಳು/ ತಂತ್ರಜ್ಞಾನದ ಅರಿವು	55	410	90	85	38
	ಶೇಕಡಾ	3.88	29.05	6.20	5.82	2.78
4	ಬ್ಯೂಟಿಷಿಯನ್	22	35	30	28	61
	ಶೇಕಡಾ	1.55	2.48	2.06	1.91	4.47
5	ಸಂವಹನ ಮತ್ತು ವರ್ತನೆಯ ಕೌಶಲ್ಯಗಳು	420	45	405	380	105
	ಶೇಕಡಾ	29.68	3.18	27.91	26.04	7.69
	ಒಟ್ಟು ಸ್ವ ಸಹಾಯ ಗುಂಪು ಸದಸ್ಯರಿಗೆ ನೀಡಲಾದ ತರಬೇತಿ	857	580	885	923	409
	ಶೇಕಡಾ	60.55	41.67	60.97	63.24	29.98
	ಮಾದರಿ ಗಾತ್ರ	1415	1411	1451	1459	1364

ಮೂಲ: ಪ್ರಾಥಮಿಕ ದತ್ತಾಂಶ

ಕೋಷ್ಟಕ 20.1: ಸ್ವ ಸಹಾಯ ಗುಂಪುಗಳಿಗೆ ಸೇರಿದ ನಂತರ ಸ್ವ ಸಹಾಯ ಗುಂಪುಗಳ ಸದಸ್ಯರಿಗೆ ನೀಡಿರುವ ಕೌಶಲ್ಯ

ತರಬೇತಿಗಳು

ಕ್ರ.ಸಂ.	ತರಬೇತಿಯ ಕ್ಷೇತ್ರ	ಗದಗ	ಕೊಪ್ಪಳ	ಮೈಸೂರು	ತುಮಕೂರು	ಉತ್ತರ ಕನ್ನಡ
1	ಸಂವಹನ ಮತ್ತು ವರ್ತನೆಯ ಕೌಶಲ್ಯಗಳು	410	119	398	421	296
	ಶೇಕಡಾ	29.0	8.4	27.4	28.9	21.7
2	ನೆಟ್‌ವರ್ಕಿಂಗ್ ಮತ್ತು ಮಾರ್ಕೆಟಿಂಗ್ ಕೌಶಲ್ಯಗಳು	187	35	145	162	48
	ಶೇಕಡಾ	13.2	2.5	10.0	11.1	3.5
3	ಬೇಸಿಕ್ ಕಂಪ್ಯೂಟರ್‌ಗಳು/ ತಂತ್ರಜ್ಞಾನದ ಅರಿವು	188	858	172	176	62
	ಶೇಕಡಾ	13.3	60.8	11.9	12.1	4.5
4	ಬ್ಯೂಟಿಷಿಯನ್	41	61	56	42	98
	ಶೇಕಡಾ	2.9	4.3	3.9	2.9	7.2
5	ಟೈಲರಿಂಗ್	589	72	530	540	216
	ಶೇಕಡಾ	41.6	5.1	36.5	37.0	15.8
	ಒಟ್ಟು ಸ್ವ ಸಹಾಯ ಗುಂಪು ಸದಸ್ಯರಿಗೆ ನೀಡಲಾದ ತರಬೇತಿ	1415	1145	1301	1341	720
	ಶೇಕಡಾ	100.0	81.1	89.7	92	52.7
	ಮಾದರಿ ಗಾತ್ರ	1415	1411	1451	1459	1364

ಮೂಲ: ಪ್ರಾಥಮಿಕ ದತ್ತಾಂಶ

ತರಬೇತಿಯನ್ನು ಎರಡು ಹಂತಗಳಲ್ಲಿ ಮಾಡಲಾಗುತ್ತದೆ ಒಂದು ಸ್ವ ಸಹಾಯ ಗುಂಪು ಸದಸ್ಯರಿಗೆ ಸಾಮಾನ್ಯ ತರಬೇತಿ, ಸ್ವ ಸಹಾಯ ಗುಂಪು ರಚನೆ, ಬ್ಯಾಂಕ್ ಸಂಪರ್ಕಗಳು, ಪುಸ್ತಕ-ನಿರ್ವಹಣೆ ಮತ್ತು ಗುಂಪು ರಚನೆ ಕುರಿತು ತರಬೇತಿ. ಈ ತರಬೇತಿ ಅವಧಿಯನ್ನು ಒಂದು ದಿನ ಅಥವಾ ಎರಡು ದಿನಗಳವರೆಗೆ ಮಾಡಲಾಗುತ್ತದೆ. ಎರಡನೇ ತರಬೇತಿಯು ಕೌಶಲ್ಯ ಅಭಿವೃದ್ಧಿ, ಆದಾಯ ಉತ್ಪಾದಿಸುವ ಚಟುವಟಿಕೆಗಳನ್ನು ಸುಧಾರಿಸುವುದು, ಉದ್ಯಮಶೀಲತೆ ಕೌಶಲ್ಯ ಅಭಿವೃದ್ಧಿ ಕಾರ್ಯಕ್ರಮವನ್ನು ಗುರುತಿಸುವುದು, ಕಚ್ಚಾ ವಸ್ತುಗಳನ್ನು ಖರೀದಿಸುವುದು, ಮಾರ್ಕೆಟಿಂಗ್, ನೆಟ್‌ವರ್ಕಿಂಗ್, ವ್ಯಾಪಾರವನ್ನು ವಿಸ್ತರಿಸುವುದು ಈ ವಿಷಯಗಳ ಮೇಲೆ ಇರುತ್ತದೆ. ಈ ತರಬೇತಿ ಕಾರ್ಯಕ್ರಮವು ಎರಡು ಮೂರು ದಿನಗಳಿಂದ ಒಂದು ವಾರದವರೆಗೆ ಇರುತ್ತದೆ.

ಕೋಷ್ಟಕ 20ರಲ್ಲಿ ಸ್ವ-ಸಹಾಯ ಗುಂಪಿನ ಸದಸ್ಯರಿಗೆ ಹಲವಾರು ತರಬೇತಿಗಳನ್ನು ನೀಡಲಾಗಿದ್ದರೂ, ಅವರಲ್ಲಿ ಹೆಚ್ಚಿನವರು, ಸ್ಥಳೀಯ ಅವಶ್ಯಕತೆಗಳೊಂದಿಗೆ ವೈಯಕ್ತಿಕ ಸಾಮರ್ಥ್ಯವನ್ನು ಹೆಚ್ಚಿಸಲು ಅಗತ್ಯಕ್ಕಿಂತ ಹೆಚ್ಚಾಗಿ ಭಾಗವಹಿಸುವಿಕೆಯ ಆಸಕ್ತಿಯನ್ನು ಹೊಂದಿರುತ್ತಾರೆ. ಕೋಷ್ಟಕ 7ರಲ್ಲಿ ತಿಳಿಸಿದಂತೆ ಬಹುಪಾಲು ಸದಸ್ಯರು 31 ರಿಂದ 40 ವರ್ಷ ವಯೋಮಾನದವರಾಗಿದ್ದಾರೆ ಮತ್ತು ಕೋಷ್ಟಕ 8 ರಲ್ಲಿ ತಿಳಿಸಿದಂತೆ, 10ನೇ ತರಗತಿಯಲ್ಲಿ ಸರಾಸರಿ ಶೇಕಡಾವಾರು 88.6% ರಿಂದ 96.0% ರಷ್ಟು ಇದ್ದಾರೆ. ಇದು ತಂತ್ರಜ್ಞಾನದ ಚಾಲಿತ ಕೌಶಲ್ಯ ತರಬೇತಿ ಕಾರ್ಯಕ್ರಮಗಳನ್ನು ಕಲಿಯಲು ಮತ್ತು ಅನುಸರಿಸಲು ಹೆಚ್ಚಿನ ಸಾಮರ್ಥ್ಯವನ್ನು ಹೊಂದಲು ಸಾಧ್ಯವಾಗಿಸುತ್ತದೆ. ಮೈಸೂರು, ಉತ್ತರ ಕನ್ನಡದಂತಹ ಜೌಗು ಪ್ರದೇಶಗಳ ಜಿಲ್ಲೆಗಳಲ್ಲಿ ಅಡಿಕೆ ಉತ್ಪನ್ನಗಳು, ಆಭರಣಗಳು, ತಟ್ಟೆಗಳು, ಮನೆ ಮತ್ತು ಕಾರ್ಯಕ್ರಮಗಳ ಅಲಂಕಾರಿಕ ವಸ್ತುಗಳು, ತೆಂಗಿನ ನಾರು ತಯಾರಿಕೆ, ಸೆಣಬು ಚೀಲಗಳು, ಕಾಲು ಚಾಪೆ, ತೆಂಗಿನ ನಾರು ಚಾಪೆ ಮತ್ತು ತಿರುಚುವಿಕೆ, ಆಟಿಕೆ ತಯಾರಿಕೆ, ಸಮುದ್ರ ಆಹಾರಗಳು ಕುರಿತಾದ ತರಬೇತಿಗಳಾದರೆ

ತುಮಕೂರು, ಕೊಪ್ಪಳ ಮತ್ತು ಗದಗಗಳಂತಹ ಒಣ ಜಿಲ್ಲೆಗಳಲ್ಲಿ ಆಹಾರ ಸಂಸ್ಕರಣೆ ವಸ್ತುಗಳು, ಕೈಮಗ್ಗಗಳು, ಗಿಡಮೂಲಿಕೆ ಔಷಧಿಗಳು, ವಸ್ತ್ರಗಳು, ಮೇಣದ ಬತ್ತಿ ತಯಾರಿಕೆ, ಟೆರಾಕೋಟಾ ಉತ್ಪನ್ನಗಳು, ಆಭರಣ ತಯಾರಿಕೆ, ಪಡಿತರ ಅಂಗಡಿ, ಚರ್ಮದ ಉತ್ಪನ್ನಗಳು, ಮರದ ಆಧಾರಿತ ಪೀಠೋಪಕರಣಗಳು ಮತ್ತು ಕೆತ್ತನೆಗಳು, ಕುಂಬಾರಿಕೆಗಳ ಮೇಲೆ ತರಬೇತಿಯ ಕುರಿತಾದ ಗಮನ ಹರಿಸಬಹುದು.

ಗದಗ, ಮೈಸೂರು ಮತ್ತು ತುಮಕೂರಿನಲ್ಲಿ ಟೈಲರಿಂಗ್ ಮಾಡುವುದು ಸಾಮಾನ್ಯ ತರಬೇತಿ ಕೌಶಲ್ಯವಾಗಿದೆ. ಇದು ತುಂಬಾ ಸುರಕ್ಷಿತ ಮತ್ತು ಕುಟುಂಬದಿಂದ ಸ್ವೀಕರಿಸಲ್ಪಟ್ಟಿದೆ. ಮತ್ತು ಇದನ್ನು ಮಹಿಳಾ ಉದ್ಯೋಗವೆಂದು ಪರಿಗಣಿಸಲಾಗಿದೆ. ಅನೇಕ ಮಹಿಳೆಯರು ಬ್ಯೂಟಿಷಿಯನ್ ಕೋರ್ಸ್‌ಗಳಲ್ಲಿ ತರಬೇತಿ ಪಡೆದರೂ, ಕುಟುಂಬ ಮತ್ತು ಸಮುದಾಯದಿಂದ ಅಸಮರ್ಪಕ ನೈತಿಕ/ ಹಣಕಾಸಿನ ಬೆಂಬಲ ಮತ್ತು ಅನೇಕ ಮಹಿಳಾ ಗ್ರಾಹಕರನ್ನು ದೊರಕದಿರುವ ಭಯದಿಂದಾಗಿ ಅವರು ವ್ಯಾಪಾರವನ್ನು ತೆರೆಯುವಲ್ಲಿ ಆತಂಕ ಹೊಂದಿದ್ದಾರೆ. ಹಾಗಾಗಿ ಬ್ಯೂಟಿಷಿಯನ್ ಕೋರ್ಸ್‌ಗಳಲ್ಲಿ ತರಬೇತಿಯನ್ನು ತೆಗೆದುಕೊಳ್ಳುವುದು ಕೇವಲ ಆಸಕ್ತಿಯಿಂದ ಆಗಿದೆ. ತರಬೇತಿ ಕೇಂದ್ರಗಳಿಗೆ ಸಾರ್ವಜನಿಕ ಸಾರಿಗೆ ಮತ್ತು ಮೂಲಭೂತ ಸೌಕರ್ಯಗಳ ಕೊರತೆಯು ತರಬೇತಿಗೆ ಹಾಜರಾಗಲು ಕಷ್ಟವಾಗಿರಿಸಿದೆ. ರಾಜ್ಯ ಗ್ರಾಮೀಣ ಜೀವನೋಪಾಯ ಅಭಿಯಾನದ ಗುಂಪುಗಳಲ್ಲಿ ತಮ್ಮನ್ನು ಸದಸ್ಯರನ್ನಾಗಿ ನೋಂದಾಯಿಸಿಕೊಂಡ ನಂತರ ಅವರ ಸಂವಹನ ಕೌಶಲ್ಯ ಸುಧಾರಿಸಿದೆ ಎಂದು ಬಹುಪಾಲು ಸ್ವ ಸಹಾಯ ಗುಂಪುಗಳ ಸದಸ್ಯರು ಒಪ್ಪುತ್ತಾರೆ. ಇದಲ್ಲದೆ ಅವರು ಇತರೆ ಸ್ವ ಸಹಾಯ ಗುಂಪುಗಳ ಸದಸ್ಯರೊಂದಿಗಿನ ಅವರ ಸಂವಹನವು ಸುಧಾರಿಸಿರುತ್ತದೆ ಮತ್ತು ವೈಯಕ್ತಿಕ ಜೀವನದಲ್ಲಿ ಮತ್ತು ಗುಂಪು ಚಟುವಟಿಕೆಗೆ ಉಪಯುಕ್ತವಾದ ಹೆಚ್ಚಿನ ಮಾಹಿತಿಯನ್ನು ವಿನಿಮಯ ಮಾಡಲು ಸಹಾಯ ಮಾಡಿರುತ್ತದೆ ಎಂಬ ಅಭಿಪ್ರಾಯವನ್ನು ವ್ಯಕ್ತಪಡಿಸಿ ಸರ್ಕಾರಿ ಸಂಸ್ಥೆಗಳ ಸಹಯೋಗದೊಂದಿಗೆ ವೈಯಕ್ತಿಕ ಮೂಲಗಳಿಂದ ಕಾರ್ಯಾಗಾರಗಳು ಮತ್ತು ಉಪನ್ಯಾಸಗಳ ಮೂಲಕ ಕೌಶಲ್ಯ ತರಬೇತಿಯನ್ನು ನೀಡಲಾಯಿತು. ಸ್ವ ಸಹಾಯ ಗುಂಪುಗಳ ಸದಸ್ಯರು ತೆಗೆದುಕೊಳ್ಳುವ ಪ್ರಮುಖ ಚಟುವಟಿಕೆಯೆಂದರೆ ನಿಯಮಿತ ಸಮುದಾಯ ಹೂಡಿಕೆ ನಿಧಿ ಆವರ್ತನ [ಎಂಐಪಿ/ಎಂಸಿಪಿ] ಆಗಿರುತ್ತದೆ. ಯಾವುದೇ ಚಟುವಟಿಕೆಗಳು ಯಾವುದೇ ಯೋಜನೆಗಳಿಗೆ ಸಂಬಂಧಿಸಿಲ್ಲ ಮತ್ತು ಯೋಜನೆಯಲ್ಲಿ ವ್ಯಾಖ್ಯಾನಿಸಲಾದ ಕೌಶಲ್ಯ ತರಬೇತಿಯು ಸರ್ಕಾರದ ಯಾವುದೇ ಇತರೆ ಕೌಶಲ್ಯ ಕಾರ್ಯಕ್ರಮಕ್ಕೆ ಸಂಪರ್ಕ ಹೊಂದಿಲ್ಲ ಎಂಬುದನ್ನು ಸಹ ಗಮನಿಸಬೇಕು.

ಒಟ್ಟಾರೆಯಾಗಿ, ಕೌಶಲ್ಯ ತರಬೇತಿಯಲ್ಲಿ, ಗದಗ ತನ್ನ 100% ಸದಸ್ಯರಿಗೆ ತರಬೇತಿ ನೀಡುತ್ತಿದೆ, ನಂತರ ತುಮಕೂರು 91.9%, ಮೈಸೂರು 89.7%; ಕೊಪ್ಪಳ 81.1%, ಕನಿಷ್ಠ ಉತ್ತರ ಕನ್ನಡ 52.8% ತರಬೇತಿ ನೀಡುತ್ತಿದೆ. ದತ್ತಾಂಶಗಳ ಪ್ರಕಾರ, ತರಬೇತಿ ಕೌಶಲ್ಯಗಳು ತುಂಬಾ ಸಾಮಾನ್ಯವಾಗಿದೆ. ಕೌಶಲ್ಯ ಅಭಿವೃದ್ಧಿ ಕಾರ್ಯಕ್ರಮವು ಬಡತನವನ್ನು ಕಡಿಮೆ ಮಾಡಲು ಮತ್ತು ಹೆಚ್ಚಿನ ಆರ್ಥಿಕ ಸುಸ್ಥಿರತೆಯನ್ನು ತರಲು ಅಥವಾ ಮುಂಬರುವ ಪೀಳಿಗೆಯ ಆದಾಯವನ್ನು ಸುಧಾರಿಸಲು ಆರ್ಥಿಕ ಅಸ್ಥಿರಗಳ ಗುರಿಯನ್ನು ಹೊಂದಿದೆ. ಇವುಗಳು ಸ್ವ ಸಹಾಯ ಗುಂಪುಗಳ ಸುಸ್ಥಿರತೆಗೆ ಉತ್ತಮ ಸಂಕೇತಗಳಾಗಿವೆ, ಆದರೆ ಭವಿಷ್ಯದಲ್ಲಿ ಮಹಿಳೆಯರು ತಮ್ಮ ಆದಾಯವನ್ನು ಸುಧಾರಿಸಲು ಅಸ್ತಿತ್ವದಲ್ಲಿರುವ ನ್ಯೂನತೆಗಳನ್ನು ನಿವಾರಿಸಲು ಸಜ್ಜಾಗದಿದ್ದರೆ ಸ್ವ ಸಹಾಯ ಗುಂಪುಗಳ ಒಕ್ಕೂಟಗಳ ಯಶಸ್ಸು ಮಂಕಾಗಿ ಕಾಣುತ್ತದೆ. ಅಸ್ತಿತ್ವವನ್ನು ಉಳಿಸಿಕೊಳ್ಳುವ ಸಲುವಾಗಿ ಯಶಸ್ಸಿನ ಸಾಮರ್ಥ್ಯವು ಸ್ವಾವಲಂಬನೆ ಮತ್ತು ಸಕಾರಾತ್ಮಕ ಮನೋಭಾವ ಬದಲಾವಣೆಯ ಗುರಿಯನ್ನು ಹೊಂದಿರುತ್ತದೆ. ಆದ್ದರಿಂದ ಕೌಶಲ್ಯ ತರಬೇತಿ ಮತ್ತು ಸಾಮರ್ಥ್ಯ ವೃದ್ಧಿಯು ಸದಸ್ಯರ ಕೌಶಲ್ಯವನ್ನು ಮತ್ತಷ್ಟು ಹೆಚ್ಚಿಸಲು ನಡೆಯುತ್ತಿರುವ ಪ್ರಕ್ರಿಯೆಯಾಗಿರಬೇಕು. ಈ ಸೂಚಕಗಳು ಫಲಾನುಭವಿಗಳ

ಸಾಮರ್ಥ್ಯ ಮತ್ತು ಪರಿಣಾಮಕಾರಿತ್ವವನ್ನು ಬಲಪಡಿಸಲು ಆಳವಾದ ಪರಿಣಾಮವನ್ನು ಹೊಂದಿರುವುದರಿಂದ ಈ ಕೆಳಗಿನ ಲಿಂಗ ಸೂಕ್ಷ್ಮ ಸೂಚಕಗಳನ್ನು ತರಬೇತಿಯಲ್ಲಿ ಅಳವಡಿಸಲಾಗುವುದು - ವೈಯಕ್ತಿಕ ಮಟ್ಟದಲ್ಲಿ ನಿಮ್ಮನ್ನು ಕಂಡುಕೊಳ್ಳುವುದು, ನಿಮ್ಮ ಮೇಲೆ ನಂಬಿಕೆ, ತನ್ನನ್ನು ಅರ್ಥಮಾಡಿಕೊಳ್ಳುವುದು, ನಮ್ಮ ಸಾಮರ್ಥ್ಯಗಳನ್ನು ಗುರುತಿಸುವುದು, ಧನಾತ್ಮಕ ಮಾನಸಿಕ ಅಭ್ಯಾಸಗಳು, ಭಯ ಮತ್ತು ಅಪಾಯವನ್ನು ನಿರ್ವಹಿಸುವುದು, ನಮ್ಮ ಸಂಘಗಳನ್ನು ತಿಳಿದುಕೊಳ್ಳುವುದು, ವೃತ್ತಿಪರ ಮಟ್ಟದಲ್ಲಿ ನಾಯಕತ್ವದ ಗುಣಗಳು, ಸಂವಹನ ಕೌಶಲ್ಯಗಳು, ಗುರಿಗಳನ್ನು ಹೊಂದಿಸುವುದು, ದೃಷ್ಟಿಕೋನಗಳನ್ನು ಅಭಿವೃದ್ಧಿಪಡಿಸುವುದು ಮತ್ತು ಸಮಸ್ಯೆಗಳನ್ನು ಪರಿಹರಿಸುವುದು. ತರಬೇತಿ ಕೌಶಲ್ಯಗಳು ಹೆಚ್ಚು ತಂತ್ರಜ್ಞಾನವನ್ನು ಆಧರಿಸಿರಬೇಕು ಮತ್ತು ಮಾರುಕಟ್ಟೆ ಮೌಲ್ಯ ಮತ್ತು ಸುಸ್ಥಿರತೆಯನ್ನು ಆಧರಿಸಿರಬೇಕು. ಮುದ್ರಣ ಮತ್ತು ಬೈಂಡಿಂಗ್, ಜೈವಿಕ ಗೊಬ್ಬರಗಳು, ಸ್ಟ್ರೀನ್ ಪ್ರಿಂಟಿಂಗ್, ದಾಖಲೀಕರಣ ಕೌಶಲ್ಯಗಳು, ಮರುಬಳಕೆ, ಫೈಲ್‌ಗಳು ಮತ್ತು ಪೇಪರ್ ಬ್ಯಾಗ್‌ಗಳು, ದೇವಾಲಯದ ಆಭರಣಗಳು, ಸಾಬೂನುಗಳು ಮತ್ತು ಫಿನ್ಯೇಲ್, ಫಿಜ್, ವಾಷಿಂಗ್ ಮೆಷಿನ್, ಟೆಲಿವಿಷನ್, ಗ್ರೈಂಡರ್, ಲೈಟಿಂಗ್‌ನಂತಹ ವಿದ್ಯುತ್ ಉಪಕರಣಗಳನ್ನು ಸರಿಪಡಿಸುವ ಮತ್ತು ವಿದ್ಯುತ್ ತಂತಿಗಳ ಬಗ್ಗೆ ತರಬೇತಿ, ಚಾಲನೆಯಲ್ಲಿರುವ ಲಿಂಗ ಸೂಕ್ಷ್ಮ ಸೂಚಕಗಳು-ವಿದೇಶಾಂಗ ವ್ಯವಹಾರಗಳ ಸಚಿವಾಲಯ ಫಿನ್‌ಲ್ಯಾಂಡ್‌ನ ಕೋರ್ ಕಾಂಪಿಟೆನ್ಸಿ ರೋಡ್ ಮ್ಯಾಪ್ ಮೂಲ ಸಶಕ್ತ ತರಬೇತಿ ಕೈಪಿಡಿಯನ್ನು ಸ್ವ ಸಹಾಯ ಗುಂಪುಗಳನ್ನು ಸಬಲೀಕರಣಗೊಳಿಸಲು ಕರ್ನಾಟಕ ರಾಜ್ಯ ಗ್ರಾಮೀಣ ಜೀವನೋಪಾಯ ಅಭಿಯಾನದಿಂದ ಆದರ್ಶ ಮಾದರಿಯಾಗಿ ಬಳಸಬಹುದು.



3.6 ಸ್ವ ಸಹಾಯ ಗುಂಪಿನ ಸದಸ್ಯರ ಆರೋಗ್ಯ ಸಂಬಂಧಿತ ಸಮಸ್ಯೆಗಳು

ಕೋಷ್ಟಕ 21: ಸ್ವ ಸಹಾಯ ಗುಂಪುಗಳಿಗೆ ಸೇರುವ ಮೊದಲು ಮತ್ತು ಸೇರಿದ ನಂತರ ಮಹಿಳಾ ಸ್ವ ಸಹಾಯ ಗುಂಪುಗಳ

ಸದಸ್ಯರು ಆರೋಗ್ಯ ಸಂಬಂಧಿತ ಸಮಸ್ಯೆಗಳ ಕುರಿತು ತೆಗೆದುಕೊಂಡ ನಿರ್ಧಾರಗಳು (ಶೇಕಡಾ)

ಸಂವಹನದ ಸ್ವಭಾವ	ಗದಗ		ಕೊಪ್ಪಳ		ಮೈಸೂರು		ತುಮಕೂರು		ಉತ್ತರ ಕನ್ನಡ	
	ಮೊದಲು	ನಂತರ	ಮೊದಲು	ನಂತರ	ಮೊದಲು	ನಂತರ	ಮೊದಲು	ನಂತರ	ಮೊದಲು	ನಂತರ
ಕುಟುಂಬದ ಯಾವುದೇ ಸದಸ್ಯರೊಂದಿಗೆ ಆರೋಗ್ಯ ಸಮಸ್ಯೆಗಳನ್ನು ಚರ್ಚಿಸುವುದು	10	85	5	65	15	88.5	12.5	90	5	63.5
ಪ್ರಮುಖ ಕಾಯಿಲೆಗಳನ್ನು ಪರಿಹರಿಸಲು ತಕ್ಷಣ ಆಸ್ಪತ್ರೆಗೆ ಭೇಟಿ ನೀಡುವುದು	6	73	3	68	13	82	9	95	3	45
ಮಹಿಳೆಯರ ಆರೋಗ್ಯ ಸಮಸ್ಯೆಗಳ ಬಗ್ಗೆ ಪುರುಷರು ಉತ್ತಮ ಸಂವೇದನಾಶೀಲರಾಗಿದ್ದಾರೆ	20	65	11.5	55.5	17.5	63.5	8.5	71	2	31.5

ಮೂಲ: ಪ್ರಾಥಮಿಕ ದತ್ತಾಂಶ

ರೇಖಾ ಚಿತ್ರ 8: ಮಹಿಳಾ ಸ್ವ ಸಹಾಯ ಗುಂಪಿನ ಸದಸ್ಯರು ಆರೋಗ್ಯ ಸಂಬಂಧಿತ ಸಮಸ್ಯೆಗಳ ಬಗ್ಗೆ ತೆಗೆದುಕೊಂಡ ನಿರ್ಧಾರಗಳು (ಶೇಕಡಾ)

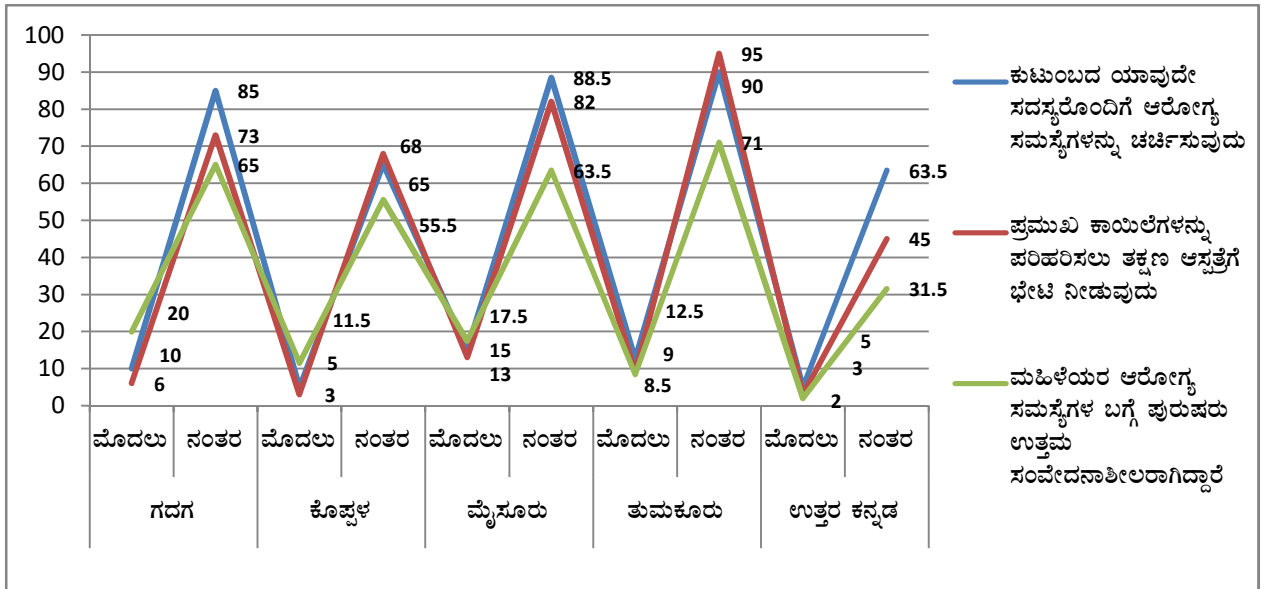

ಸ್ವ ಸಹಾಯ ಗುಂಪುಗಳಲ್ಲಿನ ಕಳಪೆ ಆರೋಗ್ಯ ಕಾಳಜಿಗೆ ಬಡತನ, ಆರೋಗ್ಯದ ಅರಿವಿನ ಕೊರತೆ, ಆರೋಗ್ಯ ಸೇವೆಗೆ ಹಣ ಪಾವತಿಸಲು ಅಸಮರ್ಥತೆ ಮತ್ತು ಆರೋಗ್ಯ ಸೇವೆಗಳಿಗೆ ಲಿಂಗ ಅಸಮಾನತೆ ಕಾರಣವೆಂದು ಹೇಳಬಹುದು.

ಸ್ವ ಸಹಾಯ ಗುಂಪುಗಳಲ್ಲಿನ ಕಳಪೆ ಆರೋಗ್ಯ ಕಾಳಜಿಗೆ ಬಡತನ, ಆರೋಗ್ಯದ ಅರಿವಿನ ಕೊರತೆ, ಆರೋಗ್ಯ ಸೇವೆಗೆ ಹಣ ಪಾವತಿಸಲು ಅಸಮರ್ಥತೆ ಮತ್ತು ಆರೋಗ್ಯ ಸೇವೆಗಳಿಗೆ ಲಿಂಗ ಅಸಮಾನತೆ ಕಾರಣವೆಂದು ಹೇಳಬಹುದು.

ಲಿಂಗ ಸೂಕ್ಷ್ಮ ಸೂಚಕಗಳ ಅಡಿಯಲ್ಲಿ ಫಲಾನುಭವಿಗಳು ತಮ್ಮ ಆರೋಗ್ಯಕ್ಕಾಗಿ ಎಷ್ಟು ಹಣ ಉಳಿತಾಯ ಮಾಡುತ್ತಾರೆ ಮತ್ತು ಅವರ ಹೆಸರಿನಲ್ಲಿ ನಿರ್ವಹಿಸುವ ಯಾವುದೇ ಆರೋಗ್ಯ ವಿಮಾ ಪಾಲಿಸಿಗಳು ಆದ್ಯತೆಯಾಗಿರಬೇಕು.

ಕೋಷ್ಟಕ 21ರ ಪ್ರಕಾರ, ಸ್ವ ಸಹಾಯ ಗುಂಪುಗಳಿಗೆ ಸೇರಿದ ನಂತರ ಕುಟುಂಬದೊಂದಿಗೆ ಆರೋಗ್ಯ ಸಮಸ್ಯೆಗಳನ್ನು ಚರ್ಚಿಸುವ ಶೇಕಡಾವಾರು, ಆಸ್ಪತ್ರೆಗಳಿಗೆ ಭೇಟಿ ನೀಡಿದಾಗ, ಕುಟುಂಬದಲ್ಲಿನ ಮಹಿಳೆಯರ ಆರೋಗ್ಯ ಸಮಸ್ಯೆಗಳ ಬಗ್ಗೆ ಪುರುಷರು ಸೂಕ್ಷ್ಮವಾಗಿರುವುದು ಗಮನಾರ್ಹ ಬದಲಾವಣೆಗಳನ್ನು ತೋರಿಸುತ್ತದೆ ಎಂದು ದತ್ತಾಂಶವು ಸ್ಪಷ್ಟವಾಗಿ ಹೇಳುತ್ತದೆ. ಇದು ಜಾಗೃತಿ ಶಿಬಿರಕ್ಕೆ ಕಾರಣವಾಗಿದೆ, ಇತರ ಒಕ್ಕೂಟಗಳೊಂದಿಗೆ ನೆಟ್‌ವರ್ಕಿಂಗ್, ಉತ್ತಮ ಸಂವಹನ ಕೌಶಲ್ಯಗಳನ್ನು ಅಭಿವೃದ್ಧಿಪಡಿಸುವುದು ಫಲಾನುಭವಿಗಳಿಗೆ ಅವರ ಆರೋಗ್ಯ ಸಮಸ್ಯೆಗಳನ್ನು ಪರಿಹರಿಸಲು ಸಹಾಯ ಮಾಡಿದೆ. ಕೆಲವು ಸದಸ್ಯರು ಪರಸ್ಪರ ಕ್ರಿಯೆಯ ಸಮಯದಲ್ಲಿ ಋತುಬಂಧ ಮತ್ತು ಋತುಚಕ್ರದ ಬಗ್ಗೆ ತಮ್ಮ ಕಾಳಜಿಯನ್ನು ಹಂಚಿಕೊಂಡಿರುತ್ತಾರೆ. ಅವರು ಅದನ್ನು ನಿಷೇಧಿಸಲಾಗಿದೆ ಎಂದು ಪರಿಗಣಿಸಿರುವುದರಿಂದ ಸಾರ್ವಜನಿಕವಾಗಿ ಅದರ ಬಗ್ಗೆ ಮಾತನಾಡಲು ಸಮಸ್ಯೆಗಳನ್ನು ಚರ್ಚಿಸಲು ಹಿಂಜರಿಯುತ್ತಾರೆ. ಕೊಪ್ಪಳದಂತಹ ಸ್ಥಳಗಳಲ್ಲಿ ಅಪೌಷ್ಟಿಕತೆಯು ಮಹಿಳೆಯರ ಆರೋಗ್ಯದ ಬಗ್ಗೆಯೂ ಕಾಳಜಿ ವಹಿಸುತ್ತದೆ. ಮಹಿಳೆಯರಿಗೆ ಸಕಾಲಿಕ ಮತ್ತು ಪೌಷ್ಟಿಕ ಆಹಾರ ಸಿಗುವುದಿಲ್ಲ. ಮೂಳೆಗಳಿಗೆ ಸಂಬಂಧಿಸಿದ ಸಮಸ್ಯೆಗಳು ಮೊದಲಿಗೆ ಬರುತ್ತವೆ, ನಂತರ ಮಧುಮೇಹ, ಹೃದಯ ಸಮಸ್ಯೆಗಳು, ಅಧಿಕ ರಕ್ತದೊತ್ತಡ, ಮಾನಸಿಕ ಆರೋಗ್ಯ ಮತ್ತು ಋತುಬಂಧದ ಸಮಸ್ಯೆಗಳು ಬರುತ್ತವೆ.

ಉತ್ತರ ಕನ್ನಡದಂತಹ ಸ್ಥಳಗಳಲ್ಲಿ ಮಹಿಳೆಯರು ಸಂಧಿವಾತದಿಂದ ಬಳಲುತ್ತಿದ್ದಾರೆ, ನಂತರ ಮುಟ್ಟಿನ ಸಮಸ್ಯೆಗಳು, ಹೃದಯ ಸಮಸ್ಯೆಗಳು, ಅಧಿಕ ರಕ್ತದೊತ್ತಡ, ಮಧುಮೇಹ, ಮಾನಸಿಕ ಆರೋಗ್ಯ ಸಮಸ್ಯೆಗಳು, ಋತುಬಂಧ ಸಮಸ್ಯೆಗಳು ಮತ್ತು ಗರ್ಭಧಾರಣೆಗೆ ಸಂಬಂಧಿಸಿದ ಸಮಸ್ಯೆಗಳಿಂದ ಬಳಲುತ್ತಿದ್ದಾರೆ.

ಮಹಿಳೆಯರು ತಮ್ಮ ಕುಟುಂಬದ ಸದಸ್ಯರೊಂದಿಗೆ, ವಿಶೇಷವಾಗಿ ತಮ್ಮ ಪತಿಯೊಂದಿಗೆ ಆರೋಗ್ಯ ಸಮಸ್ಯೆಗಳನ್ನು ಚರ್ಚಿಸುತ್ತಿದ್ದಾರೆ ಎಂದು ವರದಿಯಾಗಿದೆ. ಮೈಸೂರಿನಲ್ಲಿ 63.5% ಮತ್ತು ಗದಗದಲ್ಲಿ 65%, ಕೊಪ್ಪಳ 55.5%, ತುಮಕೂರು 71%, ಉತ್ತರ ಕನ್ನಡದಲ್ಲಿ 31.5% ಪುರುಷರು ತಮ್ಮ ಸಂಗಾತಿಯು ಎದುರಿಸುತ್ತಿರುವ ಆರೋಗ್ಯ ಸಮಸ್ಯೆಗಳಿಗೆ ಸೂಕ್ಷ್ಮವಾಗಿರುವುದನ್ನು ಸಹ ಗಮನಿಸಲಾಗಿದೆ. ದತ್ತಾಂಶದ ಪ್ರಕಾರ, ಉತ್ತರ ಕನ್ನಡ ಪುರುಷರು ಕಡಿಮೆ ಸಂವೇದನಾಶೀಲರು ಆಗಿರುತ್ತಾರೆ.

ಬಹುಪಾಲು ಮಹಿಳಾ ಸದಸ್ಯರು ಸರ್ಕಾರಿ ಆರೋಗ್ಯ ಆಸ್ಪತ್ರೆಗಳಿಗೆ, ಪ್ರಾಥಮಿಕ ಆರೋಗ್ಯ ಕೇಂದ್ರ ಅಥವಾ ಸಮುದಾಯ ಆರೋಗ್ಯ ಕೇಂದ್ರಕ್ಕೆ ಭೇಟಿ ನೀಡುತ್ತಾರೆ. ಇದಕ್ಕೆ ಬಡತನವೂ ಕಾರಣವಾಗಿರುತ್ತದೆ. ತಪಾಸಣೆಗಾಗಿ ಖಾಸಗಿ ಆಸ್ಪತ್ರೆಗಳಿಗೆ ಹೋಗಲು ಅವರಿಗೆ ಸಾಧ್ಯವಾಗುವುದಿಲ್ಲ. ಮೈಸೂರು ಜಿಲ್ಲೆಯ ಸದಸ್ಯರು ವರದಿ ಮಾಡಿದಂತೆ [82%] ಉತ್ತರ ಕನ್ನಡ [45%] ತುಮಕೂರು [95%] ಕೊಪ್ಪಳ [68%] ಗದಗ [73%] - ಸ್ವಚ್ಛತೆ ಮತ್ತು ಉತ್ತಮ ಮೂಲಸೌಕರ್ಯ, ನಂತರ ಕೈಗೆಟುಕುವ ದರ, ಹತ್ತಿರದ ಸಾಮೀಪ್ಯ, ಆರೋಗ್ಯ ಪ್ರಯೋಜನಗಳ ಲಭ್ಯತೆ, ಸ್ನೇಹಪರ ವಾತಾವರಣ ಮತ್ತು ಉತ್ತಮ ಚಿಕಿತ್ಸೆ ಇವುಗಳು ಸರ್ಕಾರಿ ಆಸ್ಪತ್ರೆಗಳಿಗೆ ಭೇಟಿ ನೀಡಲು ಕಾರಣಗಳು ಆಗಿರುತ್ತವೆ.

3.7 ತನ್ನನ್ನು ತಾನು ಸಬಲೀಕರಣಗೊಳಿಸುವುದು

ಸ್ತ್ರೀವಾದಿ ಸಂಶೋಧನೆಗಳನ್ನು ಸಾಮಾಜಿಕ ಜೀವನದಲ್ಲಿ ಲಿಂಗ ಅಸಮಾನತೆಯನ್ನು ಗುರುತಿಸುವ ಸೈದ್ಧಾಂತಿಕ ದೃಷ್ಟಿಕೋನದಿಂದ ಬರೆದ ಸಂಶೋಧನೆಗಳು ಎಂದು ವಿವರಿಸಲಾಗಿದೆ. ಸ್ತ್ರೀಯರ ದೃಷ್ಟಿಕೋನವನ್ನು ಹೊಂದಿರುವ ಮಹಿಳೆಯರಿಂದ ಮಹಿಳೆಯರಿಗಾಗಿ ಮತ್ತು ಅವರ ಕುರಿತಾದ ಸಂಶೋಧನೆಗಳನ್ನು ಪರಿಗಣಿಸಲಾಗಿದೆ (ಹೇವುಡ್ & ಡ್ರೇಕ್, 1997).

ಸಬಲೀಕರಣ ಎಂಬ ಪದವು ವಿವಿಧ ಸಾಮಾಜಿಕ ಸಾಂಸ್ಕೃತಿಕ, ಆರ್ಥಿಕ, ರಾಜಕೀಯ, ಮಾನಸಿಕ ಸಂದರ್ಭಗಳಲ್ಲಿ ವಿಭಿನ್ನ ಅರ್ಥಗಳನ್ನು ಹೊಂದಿದೆ. ಸಬಲೀಕರಣವನ್ನು ವಿವರಿಸುವಲ್ಲಿ ವಿವಿಧ ವಿದ್ವಾಂಸರಲ್ಲಿ ಒಮ್ಮತದ ಕೊರತೆಯಿದೆ. ಏಕೆಂದರೆ ಅದನ್ನು ಅವರ ಸ್ವಂತ ದೃಷ್ಟಿಕೋನದಿಂದ ವ್ಯಾಖ್ಯಾನಿಸಲಾಗಿರುತ್ತದೆ. ತನ್ನನ್ನು ತಾನೇ ಸಬಲೀಕರಣಗೊಳಿಸುವುದನ್ನು ಕೇವಲ ಸೂಕ್ಷ್ಮ ಹಣಕಾಸಿಗೆ ಮಾತ್ರ ಎಂದು ಅರ್ಥ ಮಾಡಿಕೊಳ್ಳಬಾರದು. ಆದರೆ ಸಾಮಾಜಿಕ/ ಆರ್ಥಿಕ ರಾಜಕೀಯ ಸಬಲೀಕರಣಕ್ಕೆ ಕೊಡುಗೆ ನೀಡುವ ಸ್ವಯಂ ವಾಸ್ತವೀಕರಣದ ಸಾಧನವೆಂದೂ ಪರಿಗಣಿಸಬೇಕು.

ಸುಶಮಾ ಸಹಾಯ್ (1998) ರ ಪ್ರಕಾರ, "ಸಬಲೀಕರಣವು ಸಕ್ರಿಯ, ಬಹು-ಆಯಾಮದ ಪ್ರಕ್ರಿಯೆಯಾಗಿದ್ದು, ಇದು ಮಹಿಳೆಯರಿಗೆ ತಮ್ಮ ಸಂಪೂರ್ಣ ಗುರುತನ್ನು ಮತ್ತು ಜೀವನದ ಎಲ್ಲಾ ಕ್ಷೇತ್ರಗಳಲ್ಲಿ ಶಕ್ತಿಯನ್ನು ಅರಿತುಕೊಳ್ಳಲು ಅನುವು ಮಾಡಿಕೊಡುತ್ತದೆ". ಇದು ವಂಚಿತ, ದಮನಿತ ಮತ್ತು ಶಕ್ತಿಹೀನ ಜನರಲ್ಲಿ ಅಧಿಕಾರವನ್ನು ಮತ್ತು ಅಧಿಕಾರ ವಿಕೇಂದ್ರೀಕರಣಗೊಳಿಸುವುದನ್ನು ಸೂಚಿಸುತ್ತದೆ ಮತ್ತು ಅವರು ನಿರ್ಧಾರ ತೆಗೆದುಕೊಳ್ಳುವಲ್ಲಿ ಮತ್ತು ಎರಡೂ ಸರ್ಕಾರಿ ಸಂಸ್ಥೆಗಳ ಹಾಗೂ ಸಾಮಾಜಿಕ ವಿಷಯಗಳಲ್ಲಿ ನೀತಿಗಳು ಮತ್ತು ಕಾರ್ಯಕ್ರಮಗಳ ಅನುಷ್ಠಾನಗಳಲ್ಲಿ ಭಾಗವಹಿಸಲು ಸಾಧ್ಯವಾಗಿರುವುದಿಲ್ಲ.

ಸ್ವಯಂ ಶಕ್ತಿ, ನಿಯಂತ್ರಣ, ಅಧಿಕಾರ, ನಿರ್ಧಾರ ತೆಗೆದುಕೊಳ್ಳುವಿಕೆ, ವೈಯಕ್ತಿಕ ಆಯ್ಕೆ, ಸಾಮರ್ಥ್ಯ, ದಕ್ಷತೆಯಂತಹ ಸೂಚಕಗಳು ಸಬಲೀಕರಣದ ಪ್ರಕ್ರಿಯೆಯಲ್ಲಿ ಒಳಗೊಂಡಿರುತ್ತವೆ. ಎಲ್ಲಾ ಸಂದರ್ಭಗಳಲ್ಲಿ ಮಹಿಳೆಯರ ಹೋರಾಟಗಳು ಒಂದೇ ರೀತಿಯಾಗಿರದೇ ಸಂದರ್ಭದಿಂದ ಸಂದರ್ಭಕ್ಕೆ ಅದು ಬದಲಾಗುತ್ತದೆ. ಈ ಸೂಚಕಗಳು ಮಹಿಳೆಯರನ್ನು ಸಬಲೀಕರಣಗೊಳಿಸುವ ಸಾಧನವಾಗಿ ಪರಿಣಮಿಸಿದಾಗ ಸನ್ನಿವೇಶದ ಸಂದರ್ಭದ ಕಡೆಗೆ ತರಬೇತಿಯಲ್ಲಿ ಒಂದು ಎಲ್ಲೆ ಇರಬೇಕು. ಹಣಕಾಸಿನ ಪರಿಸ್ಥಿತಿಯಲ್ಲಿ ಮಹಿಳೆ ಸುಲಭವಾಗಿ ಸೂಚಕಗಳನ್ನು ಅಳವಡಿಸಲು ಸಾಧ್ಯವಾಗಬಹುದು, ಅದೇ ಆಕೆಯ ವೈಯಕ್ತಿಕ ಸಂದರ್ಭಗಳಿಗೆ ಅನ್ವಯಿಸುವುದಿಲ್ಲ. ಕೌಟುಂಬಿಕ ಸಂಬಂಧಗಳಲ್ಲಿ, ಉದಾಹರಣೆಗೆ ಕೌಟುಂಬಿಕ ದೌರ್ಜನ್ಯ, ವರದಕ್ಷಿಣೆ ದೌರ್ಜನ್ಯಗಳು ಇವುಗಳಲ್ಲಿ ವೈಯಕ್ತಿಕ ಭಾವನೆಗಳು ನಿರ್ಣಾಯಕ ಪಾತ್ರವಹಿಸುತ್ತವೆ. ಆದ್ದರಿಂದ ಕೌಶಲ್ಯ ತರಬೇತಿಯ ಭಾಗವಾಗಬೇಕಾದ ವಿವಿಧ ಸಂದರ್ಭಗಳಲ್ಲಿ ಸೂಚಕಗಳು ವಿಭಿನ್ನ ಪಾತ್ರವನ್ನು ವಹಿಸುತ್ತವೆ.

ವ್ಯಕ್ತಿಯನ್ನು ಸನ್ನಿವೇಶದಲ್ಲಿ ಅರ್ಥಮಾಡಿಕೊಳ್ಳಲು ಸೈದ್ಧಾಂತಿಕ ಒತ್ತು ನೀಡಿದರೂ, ವೈಯಕ್ತಿಕ ಸಂಶೋಧನಾ ವಿಧಾನಗಳು ಸ್ತ್ರೀವಾದಿ ಸಂಶೋಧನೆಯಲ್ಲಿ ಹೆಚ್ಚು ಪ್ರಾಬಲ್ಯ ಹೊಂದಿವೆ. ಹೆಚ್ಚು ಸಾಮಾಜಿಕವಾಗಿ ನೆಲೆಗೊಂಡಿರುವ ಅಗತ್ಯತೆಯ ವಿಧಾನಗಳು, ಗುಂಪು ಸಂದರ್ಶನಗಳು ಅಥವಾ ಕೇಂದ್ರೀಕೃತ ಗುಂಪುಗಳು ನಿರ್ದಿಷ್ಟವಾದ ಮೌಲ್ಯವನ್ನು ಹೊಂದಿರುತ್ತವೆ ಮತ್ತು ಮಹಿಳಾ ಸಂಶೋಧನೆಯನ್ನು ಕೇಂದ್ರೀಕರಿಸುವ ಗುಂಪುಗಳ ಪ್ರಯೋಜನಗಳನ್ನು

ಒಳಗೊಂಡಿವೆ. ಎಂದು ವಾದಿಸುತ್ತವೆ, ಸ್ತ್ರೀವಾದಿ ಸಂಶೋಧನೆಗಳನ್ನು ನಡೆಸುವಲ್ಲಿ ಮತ್ತು ಅಭಿವೃದ್ಧಿಪಡಿಸುವಲ್ಲಿ ನಿರ್ದಿಷ್ಟ ಮೌಲ್ಯವನ್ನು ಹೊಂದಿರುತ್ತವೆ, ಇವುಗಳ ಗಮನ ಗುಂಪುಗಳ ಪ್ರಯೋಜನಗಳನ್ನು ಒಳಗೊಂಡಿವೆ. ಅಂದರೆ ಅಧಿಕಾರದ ಬಗ್ಗೆ ಸ್ತ್ರೀವಾದಿ ನೈತಿಕ ಕಾಳಜಿಗಳನ್ನು ನೀಡುವುದು ಮತ್ತು ಅರ್ಥವನ್ನು ಕೊಡುವುದು. ಉತ್ತಮ ಗುಣಮಟ್ಟದ, ಸಂವಾದಾತ್ಮಕ ದತ್ತಾಂಶವನ್ನು ತಯಾರಿಸುವುದು. ಮತ್ತು ಜನರ ನಡುವಿನ ಅರ್ಥದ ಸಹ-ನಿರ್ಮಾಣಕ್ಕೆ ಸಂಬಂಧಿಸಿದಂತೆ ಸೈದ್ಧಾಂತಿಕ ಪ್ರಗತಿಯ ಸಾಧ್ಯತೆಯನ್ನು ನೀಡುತ್ತದೆ. ಗುಂಪು ಸಂದರ್ಶನಗಳಲ್ಲಿ ಭಾಗವಹಿಸುವವರ ನಡುವಿನ ಸಂವಹನವು ಲಿಂಗ ಮತ್ತು ಲೈಂಗಿಕತೆಯ ಸಮಸ್ಯೆಗಳನ್ನು ಅಧ್ಯಯನ ಮಾಡಲು ಅಮೂಲ್ಯವಾದ ಸಂಪನ್ಮೂಲವನ್ನು ಒದಗಿಸುತ್ತದೆ. ಇದರ ಜೊತೆಯಲ್ಲಿ, ಕೇಂದ್ರೀಕೃತ ಗುಂಪುಗಳು ಸಂಶೋಧನಾ ವಿಷಯಗಳಿಗೆ ಮತ್ತು ಸಂಶೋಧಕರಿಗೆ ಸ್ವತಃ ಪ್ರಜ್ಞೆ-ಹೆಚ್ಚಿಸುವಿಕೆ ಮತ್ತು ಸಬಲೀಕರಣಗೊಳಿಸಬಹುದು ಮತ್ತು ಇತರೆ ವಿಧಾನಗಳಿಗಿಂತ ಹೆಚ್ಚು ಸಮಾನತೆ ಮತ್ತು ಕಡಿಮೆ ಶೋಷಣೆಯ ಕ್ರಿಯಾತ್ಮಕತೆಯನ್ನು ಅನುಮತಿಸುತ್ತದೆ.

ಮೇಲಿನ ವಿಧಾನಗಳ ಜೊತೆಗೆ ಈ ಕೆಳಗಿನ ಮೂರು ವಿಧಾನಗಳನ್ನು ಮೌಲ್ಯಮಾಪನ ಅಧ್ಯಯನದಲ್ಲಿ ತೆಗೆದುಕೊಳ್ಳಲಾಗಿದೆ.

1. ಒಳಗಿನ ಮತ್ತು ಹೊರಗಿನವರ ಸಂಘರ್ಷವನ್ನು ತಪ್ಪಿಸಲು ಮತ್ತು ಸಂಶೋಧಕ ಮತ್ತು ಸಂಶೋಧಕರ ನಡುವಿನ ಅಧಿಕಾರ ಶ್ರೇಣಿಯನ್ನು ಕಡಿಮೆ ಮಾಡಲು ಈ ಕೇಂದ್ರೀಕೃತ ಗುಂಪು ಚರ್ಚೆಯನ್ನು ತರಬೇತಿ ಪಡೆದ ಮಾಡರೇಟರ್ ಮೂಲಕ ನಡೆಸಲಾಗಿದ್ದು, ಅವರು ಫಲಾನುಭವಿಗಳಲ್ಲಿ ಒಬ್ಬರಾಗಿ ಭಾಗವಹಿಸಿರುತ್ತಾರೆ.
2. ಜಾತಿ / ವರ್ಗ/ ಧರ್ಮದ ಎಲ್ಲರನ್ನು ಕೇಂದ್ರೀಕೃತ ಗುಂಪು ಚರ್ಚೆಯ ಗುಂಪಿನಲ್ಲಿ ಸೇರಿಸಲು ಕಾಳಜಿ ವಹಿಸಲಾಗಿರುತ್ತದೆ.
3. ಸಂಶೋಧಕರಿಗೆ ಸಂಶೋಧನೆಯ ಪ್ರಕ್ರಿಯೆಯಲ್ಲಿ ಅವರ ಅಗತ್ಯಗಳನ್ನು ರೂಪಿಸುವ ಪ್ರಯೋಜನವನ್ನು ನೀಡಲಾಗಿರುತ್ತದೆ. ಸಂಶೋಧನೆಯ ಗುರಿ ಮತ್ತು ಉದ್ದೇಶಗಳನ್ನು ಮೊದಲು ಚರ್ಚಿಸಲಾಗಿದ್ದು ಇದರಿಂದ ಅವುಗಳನ್ನು ಸಂಶೋಧನೆಯ ಪರಿಣಾಮಕಾರಿತ್ವದಲ್ಲಿ ತೊಡಗಿಸಿಕೊಳ್ಳಲಾಗಿರುತ್ತದೆ.

3.7.1 ಸಮುದಾಯ ಸಬಲೀಕರಣವನ್ನು ಕೆಳಗಿನಂತೆ ವೀಕ್ಷಿಸಲಾಗಿರುತ್ತದೆ.

ಕೊಪ್ಪಳ ಜಿಲ್ಲೆಯ ಕುಷ್ಟಗಿ ತಾಲ್ಲೂಕಿನ ಹನುಮನಾಲಯ ಗ್ರಾಮದಲ್ಲಿ ಅಯ್ಯಪ್ಪಸ್ವಾಮಿ, ಭಾಗ್ಯವತಿ, ಫಾತಿಮಾ ಮತ್ತು ಗಂಗಾ ಇವರ ಗುಂಪುಗಳ ಸದಸ್ಯರ ನಡುವೆ ಕೇಂದ್ರೀಕೃತ ಗುಂಪು ಚರ್ಚೆ ನಡೆಯಿತು. ಈ ಎಲ್ಲಾ ನಾಲ್ಕು ಗುಂಪುಗಳು ಒಂದೇ ಗ್ರಾಮಕ್ಕೆ ಸೇರಿವೆ ಮತ್ತು ಸಾಮಾನ್ಯ ಪ್ರದೇಶಕ್ಕೆ ಲಭ್ಯವಿರುತ್ತವೆ. ಪ್ರತಿ ಗುಂಪಿನಿಂದ ಆರರಿಂದ ಎಂಟು ಸದಸ್ಯರು ಭಾಗವಹಿಸಿದ್ದರು. ಹೀಗೆ ಒಟ್ಟು ಸುಮಾರು 30 ಸದಸ್ಯರು ಕೇಂದ್ರೀಕೃತ ಗುಂಪು ಚರ್ಚೆಯಲ್ಲಿ ಭಾಗವಹಿಸಿರುತ್ತಾರೆ.

ಈ ಗುಂಪುಗಳ ರಚನೆಯನ್ನು ಕರ್ನಾಟಕ ಸರ್ಕಾರದ ಮಹಿಳಾ ಮತ್ತು ಮಕ್ಕಳ ಅಭಿವೃದ್ಧಿ ಇಲಾಖೆಯು ಸುಗಮಗೊಳಿಸಿರುತ್ತದೆ. ಪ್ರಚಾರ/ ಜೀವನೋಪಾಯ ಕಾರ್ಯಕ್ರಮಗಳನ್ನು ತೆಗೆದುಕೊಳ್ಳುವ ಮೂಲಕ ಸದಸ್ಯರ ಆರ್ಥಿಕ ಯೋಗಕ್ಷೇಮವನ್ನು ಉತ್ತೇಜಿಸುವ ಉದ್ದೇಶದಿಂದ ಈ ಗುಂಪುಗಳನ್ನು ರಚಿಸಲಾಗಿರುತ್ತದೆ. ಮೊದಲ ಹಂತದಲ್ಲಿ ಈ ಸ್ವ ಸಹಾಯ ಗುಂಪುಗಳು ಸದಸ್ಯರಿಗೆ ಆರು ತಿಂಗಳವರೆಗೆ ಉಳಿತಾಯ ಮತ್ತು ಸಾಲ ನೀಡುವುದನ್ನು ಅನುಸರಿಸಿರುತ್ತವೆ. ನಂತರ ಅವರು ಬ್ಯಾಂಕ್ ಸಂಪರ್ಕವನ್ನು ಪಡೆದಿರುತ್ತಾರೆ. ಈ ಗುಂಪಿನ ಕೆಲವು ಸದಸ್ಯರು ಬಹು ಸದಸ್ಯತ್ವಗಳನ್ನು ಹೊಂದಿದ್ದಾರೆ. ಆದಾಗ್ಯೂ, ಈ ಗುಂಪುಗಳಲ್ಲಿ ಯಾವುದೇ ಮರು ಪಾವತಿ ಮಾಡದಿರುವವರಿಲ್ಲ. ಏಕೆಂದರೆ ಈ ಗುಂಪುಗಳನ್ನು ಜೀವನೋಪಾಯ ಕಾರ್ಯಕ್ರಮದ ಅಡಿಯಲ್ಲಿ ಅಧಿಕಾರಿಗಳು ಮೇಲ್ವಿಚಾರಣೆ ಮಾಡುತ್ತಿದ್ದಾರೆ.

ಈ ಗುಂಪುಗಳು ವಾರಕ್ಕೊಮ್ಮೆ ಭೇಟಿಯಾಗಿರುತ್ತವೆ. ಆದರೆ ಈ ಗುಂಪುಗಳಾದ್ಯಂತ ಭೇಟಿಯ ದಿನ ಮತ್ತು ಸಮಯ ಬದಲಾಗಿರುತ್ತದೆ. ಈ ಗುಂಪುಗಳಾದ್ಯಂತ ವಾರದ ಕೊಡುಗೆಯು ರೂ 25 ರಿಂದ 75 ರವರೆಗೆ ಬದಲಾಗಿರುತ್ತದೆ, ಏಕೆಂದರೆ ಗುಂಪುಗಳು ಸೂಕ್ಷ್ಮ ಆರ್ಥಿಕ ಚಟುವಟಿಕೆಗಳಲ್ಲಿ ತೊಡಗಿಕೊಂಡಿರುತ್ತವೆ. ಅವುಗಳು ಹಣಕಾಸಿನ ವಿಷಯಗಳಲ್ಲಿ ಜಾಗರೂಕರಾಗಿರುತ್ತಾರೆ ಮತ್ತು ಸಭೆಯಲ್ಲಿ ಹಾಜರಾತಿಯು ಶೇಕಡಾ 70ರಿಂದ 80ರವರೆಗೆ ಇರುತ್ತದೆ. ಈ ಗುಂಪಿನ ದಾಖಲೆಗಳ ನಿರ್ವಹಣೆಯನ್ನು ಸದಸ್ಯರು ಸರದಿ ಆಧಾರದಲ್ಲಿ ನಿರ್ವಹಿಸುತ್ತಿದ್ದಾರೆ. ಎಲ್ಲರಿಗೂ ದಾಖಲೆಗಳನ್ನು ನಿರ್ವಹಿಸಲು ತರಬೇತಿ ನೀಡಲಾಗಿರುತ್ತದೆ.

ಮಾದರಿಯಲ್ಲಿ ಸೂಚಿಸಿದಂತೆ ನಾಲ್ಕು ವಾರಗಳ ಕಾಲ ಜೀವನಾಧಾರ ಕಾರ್ಯಕ್ರಮದಲ್ಲಿ ತಾಲ್ಲೂಕಿನಲ್ಲಿ ಒಗ್ಗಿಕೊಂಡ-ವಸತಿ ತರಬೇತಿಗೆ ಗುಂಪು ಸದಸ್ಯರು ಹಾಜರಾಗಿರುತ್ತಾರೆ. ಜೀವನೋಪಾಯ ಕಾರ್ಯಕ್ರಮಗಳನ್ನು ಸಂಪನ್ನೂಲ ಮತ್ತು ಬೇಡಿಕೆ ಆಧರಿಸಿ ಗುರುತಿಸಲಾಗಿರುತ್ತದೆ. ತರಬೇತಿಯು ಆತ್ಮವಿಶ್ವಾಸ, ನಾಯಕತ್ವ ಗುಣಗಳು, ಸಾರ್ವಜನಿಕ ಮತ್ತು ಖಾಸಗಿ ಚಟುವಟಿಕೆಗಳಲ್ಲಿ ನಿರ್ಧಾರ ತೆಗೆದುಕೊಳ್ಳುವುದು, ಉತ್ತಮ ಸಮುದಾಯದ ನೆಟ್‌ವರ್ಕಿಂಗ್ ಮತ್ತು ಭಾಗವಹಿಸುವಿಕೆಯ ಮೇಲೆ ಕೇಂದ್ರೀಕರಿಸಿದ್ದು, ಇದು ಆತ್ಮವಿಶ್ವಾಸ ಮತ್ತು ಉತ್ಪಾದಕತೆಯನ್ನು ತರಬಹುದು. ಈ ತರಬೇತಿಯು ಪೀಡಿತ ಜನರಿಗೆ ಸಮಾಲೋಚಿಸುವ ಮೂಲಕ ಮನೆ ಮತ್ತು ನೆರೆಹೊರೆಯಲ್ಲಿ ಸ್ವಲ್ಪ ಮಟ್ಟಿಗೆ ಕೌಟುಂಬಿಕ ಹಿಂಸೆಯನ್ನು ನಿಯಂತ್ರಿಸಲು ಸಹಾಯ ಮಾಡಿರುತ್ತದೆ. ಸದಸ್ಯರಿಗೆ ಒಂದು ಬಾರಿ ತರಬೇತಿ ಸಾಕಾಗುವುದಿಲ್ಲ, ತಾಂತ್ರಿಕ ಆವಿಷ್ಕಾರಗಳು/ನಿರ್ವಹಣೆ/ಬ್ಯೂಟಿ ಪಾರ್ಲರ್/ಕಂಪ್ಯೂಟರ್ ಸಾಕ್ಷರತೆ ಇತ್ಯಾದಿಗಳಲ್ಲಿ ಅಲ್ಪಾವಧಿಯ ಕೋರ್ಸ್‌ಗಳ ಮೇಲೆ ನಿಯತಕಾಲಿಕ ತರಬೇತಿಯನ್ನು ಹೊಂದಿರಬೇಕು ಎಂದು ಸದಸ್ಯರು ಹೇಳಿರುತ್ತಾರೆ.

ಪುರುಷರಿಗೆ ಹೋಲಿಸಿದರೆ ಮಹಿಳೆಯರು ವೇಗವಾಗಿ ಉದ್ಯಮಶೀಲರಾಗುತ್ತಿದ್ದಾರೆ ಎಂದು ಹೇಳಲಾಗಿರುತ್ತದೆ. ಜೀವನೋಪಾಯ ಅಭಿಯಾನದ ಅಡಿಯಲ್ಲಿ ಇದು ಸ್ವಲ್ಪ ಮಟ್ಟಿಗೆ ನಿಜವಾಗಿರುತ್ತದೆ. ನಮ್ಮ ಕೇಂದ್ರೀಕೃತ ಗುಂಪು ಚರ್ಚೆಯ ಸಮಯದಲ್ಲಿ, ಮಹಿಳೆಯರು ಸೂಕ್ಷ್ಮ ಉದ್ಯಮಿಗಳ ಚಟುವಟಿಕೆಯನ್ನು ತೆಗೆದುಕೊಂಡಿದ್ದಾರೆ. ಗುಂಪುಗಳಲ್ಲಿ, ಕೈಗೆತ್ತಿಕೊಂಡಿರುವ ಉದ್ಯಮದ ಪ್ರಕಾರವು ಏಜೆನ್ಸಿಯಿಂದ ಸ್ವೀಕರಿಸಿದ ನಿಧಿಯನ್ನು ಅವಲಂಬಿಸಿರುತ್ತದೆ. ಜೀವನೋಪಾಯಕ್ಕಾಗಿ ಸೂಕ್ಷ್ಮ ಉದ್ಯಮಿಗಳ ಚಟುವಟಿಕೆಯನ್ನು ಕೈಗೊಂಡ ಮಹಿಳೆಯರು, ಅವರ ನಡುವಿನ ಸಂಬಂಧವು ತುಂಬಾ ಬಲವಾಗಿದೆ, ಹಿಂದುಳಿದ ಮತ್ತು ಮುಂದಕ್ಕೆ ಮಾಹಿತಿಯನ್ನು ಒದಗಿಸುವ ಮೂಲಕ ಮತ್ತು ಉತ್ಪನ್ನ ಮತ್ತು ಸೇವೆಗಳ ಮಾರಾಟದಲ್ಲಿ ಸಹಾಯ ಮಾಡುತ್ತಿದೆ. ಮತ್ತು ಅವರು ಸಾಮಾಜಿಕ-ಸಾಂಸ್ಕೃತಿಕ ಚಟುವಟಿಕೆಗಳಲ್ಲಿ ತೊಡಗಿಸಿಕೊಳ್ಳುವಲ್ಲಿ ಪ್ರಯೋಜನ ಪಡೆದರು, ಏಕೆಂದರೆ ಗುಂಪಿನ ಸದಸ್ಯರು ಸತ್ಯನಾರಾಯಣ ಪೂಜೆಯಂತಹ ಪೂಜಾಗಳಲ್ಲಿ ಸಕ್ರಿಯವಾಗಿ ಭಾಗವಹಿಸಿರುತ್ತಾರೆ.

ಚರ್ಚೆಯ ಸಮಯದಲ್ಲಿ ಹೊಸದಾಗಿ ರಚನೆಯಾದ ಸ್ವಸಹಾಯ ಗುಂಪುಗಳು ಸದಸ್ಯರನ್ನು ಸಜ್ಜುಗೊಳಿಸುವಲ್ಲಿ ನಿರತರಾಗಿರುತ್ತಿವೆ, ಏಕೆಂದರೆ ಹೆಚ್ಚಿನ ಅರ್ಹ ವ್ಯಕ್ತಿಗಳು ಇತರ ಗುಂಪುಗಳ ಸದಸ್ಯರಾಗಿದ್ದಾರೆ. ಅವರು ಅರಿವಿನ ಕಾರ್ಯನಿರ್ವಹಣೆಯ ಕೊರತೆಯನ್ನು ಎದುರಿಸುತ್ತಿದ್ದಾರೆ ಮತ್ತು ಸಾಮಾಜಿಕ ಬಂಡವಾಳವನ್ನು ರೂಪಿಸುವಲ್ಲಿ ಕಷ್ಟವನ್ನು ಕಂಡುಕೊಳ್ಳುತ್ತಿದ್ದಾರೆ.

ಗದಗ ಜಿಲ್ಲೆಯಿಂದ ಲಕ್ಕುಂಡಿ ಗ್ರಾಮದ ಸಾಮಾನ್ಯ ಸ್ಥಳದಿಂದ ಐದು ಅಂದರೆ; ಸಹನಾ, ಹುಲಿಗಮ್ಮ ದೇವಿ, ಧನಲಕ್ಷ್ಮಿ, ಶ್ರೀ ಗಂಗಾ ಮತ್ತು ಪಾರ್ವತಿ ಇವರ ಗುಂಪುಗಳಿದ್ದು, ಪ್ರತಿ ಗುಂಪಿನಿಂದ ಆರರಿಂದ ಎಂಟು ಸದಸ್ಯರು ಗುಂಪು ಚರ್ಚೆಯಲ್ಲಿ ಭಾಗವಹಿಸಿರುತ್ತಾರೆ ಲಕ್ಕುಂಡಿ ಒಂದು ಐತಿಹಾಸಿಕ ಪ್ರವಾಸಿ ಸ್ಥಳವಾಗಿರುತ್ತದೆ.

ಲಕ್ಕುಂಡಿ ಹಳ್ಳಿಯ ಸರಾಸರಿ ಲಿಂಗ ಅನುಪಾತವು 986 ಆಗಿದೆ, ಇದು ಕರ್ನಾಟಕ ರಾಜ್ಯದ ಸರಾಸರಿ 973 ಕ್ಕಿಂತ ಹೆಚ್ಚಾಗಿರುತ್ತದೆ, ಹೀಗಾಗಿ ಮಹಿಳೆಯರ ಪ್ರಾತಿನಿಧ್ಯವು ಸಮಂಜಸವಾಗಿರುತ್ತದೆ. ಹೆಚ್ಚಿನ ಸದಸ್ಯರು ಕೃಷಿ ಮತ್ತು ಹೈನುಗಾರಿಕೆ ಹಿನ್ನೆಲೆಯನ್ನು ಹೊಂದಿರುತ್ತಾರೆ, ಹೀಗಾಗಿ ಕೃಷಿ ಚಟುವಟಿಕೆಯು ಕೆಲವು ಸದಸ್ಯರಿಗೆ ಪ್ರಮುಖ ಜೀವನ ಮೂಲವಾಗಿರುತ್ತದೆ. ಈ ಕಾರ್ಯಕ್ರಮವು ಸಮುದಾಯದ ಜೀವನೋಪಾಯ ಕಾರ್ಯಕ್ರಮವಾಗಿರುವುದರಿಂದ, ಈ ಸಂಸ್ಥೆಗಳನ್ನು ಬಹು ಪಾಲುದಾರರೊಂದಿಗೆ ಸಂಪರ್ಕಿಸಬೇಕಾಗಿರುತ್ತದೆ.

ನಾವು ಮುಖ್ಯವಾಗಿ ಒಕ್ಕೂಟದ ರಚನೆಯ ಮೇಲೆ ಚರ್ಚೆಯನ್ನು ಕೇಂದ್ರೀಕರಿಸಿದ್ದೇವೆ, ಅದರಿಂದ ಪಡೆದ ಪ್ರಯೋಜನಗಳೇನು, ಒಕ್ಕೂಟವು ಕೇವಲ ಮಾಹಿತಿಗೆ ಮಾತ್ರ ಅನುಕೂಲ ಮಾಡಿಕೊಡುತ್ತದೆಯೇ ಅಥವಾ ಮುಂದಿರುವ ಮತ್ತು ಹಿಂದಿನ ಸಂಪರ್ಕಗಳನ್ನು ಒದಗಿಸುವ ವ್ಯವಸ್ಥೆ ಮಾಡುತ್ತಿದೆಯೇ. ಒಕ್ಕೂಟವಾದರೂ, ಹೊಸ ಕೌಶಲ್ಯಗಳನ್ನು ಕೃಷಿ ಮತ್ತು ಸಂಬಂಧಿತ ಚಟುವಟಿಕೆಗಳಲ್ಲಿ ನೀಡಲಾಗುತ್ತದೆ. ಅಂತೆಯೇ ಅಂತರ್ಗತ ಕುಶಲಕರ್ಮ ಕೌಶಲ್ಯಗಳನ್ನು ಸಹ ನೀಡಲಾಗುತ್ತದೆ ಎಂದು ಚರ್ಚೆಯ ಸಮಯದಲ್ಲಿ ಗಮನಿಸಲಾಗಿರುತ್ತದೆ.

ಇದಲ್ಲದೆ, ಒಕ್ಕೂಟ ಮತ್ತು ಸರ್ಕಾರೇತರ ಸಂಸ್ಥೆಗಳ ಹಂತಗಳಲ್ಲಿನ ಸಮನ್ವಯ ಸಮಿತಿಗಳ ಮೂಲಕ ವಿವಿಧ ಜಾಗೃತಿ ಕಾರ್ಯಕ್ರಮಗಳನ್ನು ಒದಗಿಸಲಾಗಿರುತ್ತದೆ. ಅಸ್ತಿತ್ವದಲ್ಲಿರುವ ಉದ್ಯಮಿಗಳ ತರಬೇತಿಯನ್ನು ತೆಗೆದುಕೊಳ್ಳುವ ಮತ್ತು ಸುಧಾರಿಸಿದ ಮೇಲೆ ಗ್ರಾಮೀಣ ಸ್ವಯಂ ಉದ್ಯೋಗ ತರಬೇತಿ ಸಂಸ್ಥೆಯಲ್ಲಿ ಬ್ಯಾಂಕ್ ಅಧಿಕಾರಿಗಳಿಂದ ನೀಡಲಾಗುತ್ತದೆ. ಜಿಲ್ಲೆಯ ಲೀಡ್ ಬ್ಯಾಂಕ್ ಸಾಮಾನ್ಯವಾಗಿ ಬೇರೆ ಬೇರೆ ಹೆಸರಿನಲ್ಲಿ ಸಂಸ್ಥೆಯನ್ನು ಸ್ಥಾಪಿಸುತ್ತದೆ, ಆದರೆ ಉದ್ಯಮಿ ಚಟುವಟಿಕೆಯಲ್ಲಿ ತರಬೇತಿ ನೀಡುತ್ತದೆ. ಇದೇ ಸಂಸ್ಥೆಯಲ್ಲಿ ಈ ಸದಸ್ಯರು ಭಾಗವಹಿಸುತ್ತಾರೆ, ಅವರು ವಿವಿಧ ವಿಭಾಗಗಳಿಂದ ತಜ್ಞರನ್ನು ಆಹ್ವಾನಿಸಿದ್ದು, ವಿವಿಧ ಉದ್ಯಮಶೀಲತಾ ಚಟುವಟಿಕೆಗಳಿಗೆ ಒಳಹರಿವು ಒದಗಿಸಲಾಗಿರುತ್ತದೆ ಎಂದು ಅವರು ವಿವರಗಳನ್ನು ಹಂಚಿಕೊಂಡಿರುತ್ತಾರೆ. ಉದಾಹರಣೆಗೆ, ಒಂದು ದಿನ ತಮಗೆ 100 ರೂ.ಗಳನ್ನು ನೀಡಲಾಗಿದೆ ಎಂದು ಅವರು ವ್ಯಕ್ತಪಡಿಸಿದ್ದಾರೆ, ಕೆಲವು ಒಳ್ಳೆಯ, ಅಂದರೆ ಬಾಳೆಹಣ್ಣು, ಅಗರಬತ್ತಿ ಇತ್ಯಾದಿಗಳನ್ನು ಖರೀದಿಸಲು ಕೇಳಿರುತ್ತಾರೆ ಮತ್ತು ಅವುಗಳನ್ನು ಮಾರಾಟ ಮಾಡಿ ಲಾಭ ಗಳಿಸಿರುತ್ತಾರೆ. ಇದು ಅವರನ್ನು ಸಂಕೋಚದಿಂದ ಹೊರಬರುವಂತೆ ಮತ್ತು ನಗರ ಜನರೊಂದಿಗೆ ಸಂವಹನ ನಡೆಸುವಂತೆ ಮಾಡಿರುತ್ತದೆ.

ರಾಷ್ಟ್ರೀಯ ಗ್ರಾಮೀಣ ಜೀವನೋಪಾಯ ಅಭಿಯಾನದ ಕಾರ್ಯಕ್ರಮದಲ್ಲಿ ಸೇರಿದ ನಂತರ ತಮ್ಮ ಮನೆಯ ಆದಾಯವು ಹೆಚ್ಚಾಗಿರುತ್ತದೆ ಎಂದು ಗುಂಪಿನ ಸದಸ್ಯರು ವ್ಯಕ್ತಪಡಿಸಿರುತ್ತಾರೆ. ಮತ್ತು ಅವರು ಬ್ಯಾಂಕಿನಲ್ಲಿ ವೈಯಕ್ತಿಕ ಉಳಿತಾಯ ಖಾತೆಗಳನ್ನು ತೆರೆದಿದ್ದು ವಹಿವಾಟು ಮಾಡಿರುತ್ತಾರೆ. ಬ್ಯಾಂಕಿನೊಂದಿಗೆ ನಿರಂತರ ಸಂವಹನದೊಂದಿಗೆ, ಅವರು ಸ್ಟೇಟ್ ಬ್ಯಾಂಕ್ ಆಫ್ ಇಂಡಿಯಾದಿಂದ ಸಾಮಾನ್ಯ ಆರೋಗ್ಯ ವಿಮೆಯನ್ನು ಖರೀದಿಸಿರುತ್ತಾರೆ. ಬ್ಯಾಂಕಿನಿಂದ ಮಂಜೂರಾದ ಆವರ್ತ ನಿಧಿಯನ್ನು ಕೃಷಿ, ಜಾನುವಾರು ಸಾಕಾಣಿಕೆ ಮತ್ತು ಇತರ ಕೃಷಿಯೇತರ ಚಟುವಟಿಕೆಗಳಿಗೆ ಬಳಸಲಾಗಿರುತ್ತದೆ. ಉಳಿತಾಯ ನಿಧಿಯಿಂದ ಮಂಜೂರಾದ ಮೊತ್ತವನ್ನು ಮನೆ, ಶಿಕ್ಷಣ ಮತ್ತು ವೈದ್ಯಕೀಯ ಉದ್ದೇಶಕ್ಕಾಗಿ ಬಳಸಲಾಗಿರುತ್ತದೆ. ಹೆಚ್ಚಿನ ಸದಸ್ಯರು ಸ್ವ ಸಹಾಯ ಗುಂಪಿನಿಂದ ಬ್ಯಾಂಕ್‌ಗಿಂತ ಹೆಚ್ಚು ಸಾಲ

ಪಡೆಯುವುದನ್ನು ಗಮನಿಸಲಾಗಿರುತ್ತದೆ. ಅವರು ತಮ್ಮ ಸಾಲದ ಲಭ್ಯತೆಗಾಗಿ ಬ್ಯಾಂಕಿಂಗ್ ವಲಯಗಳನ್ನು ಜಟಿಲಗೊಳಿಸಿದ್ದಾರೆ. ಹೆಚ್ಚಿನ ಕಾಗದಪತ್ರಗಳು, ಪ್ರಯಾಣ, ಬ್ಯಾಂಕ್ ಸಮಯಗಳು ಅವರ ಬಿಡುವಿನ ಸಮಯಕ್ಕೆ ಅನುಗುಣವಾಗಿರುವುದಿಲ್ಲ, ಬ್ಯಾಂಕಿನಿಂದ ಹೆಚ್ಚಿನ ಬಡ್ಡಿದರಗಳ ಕಾರಣದಿಂದ ಸದಸ್ಯರು ಸ್ವ ಸಹಾಯ ಗುಂಪುಗಳ ಆವರ್ತ ನಿಧಿಯಲ್ಲಿ ಸಾಲವನ್ನು ಪಡೆಯುವಂತೆ ಮಾಡಿರುತ್ತವೆ.

ಸಬಲೀಕರಣದ ವಿಷಯದ ಗುಂಪುಗಳಲ್ಲಿ ಕೆಲವು ಗುಂಪುಗಳು ಗ್ರಾಮಸಭೆಯಲ್ಲಿ ಭಾಗವಹಿಸಿರುತ್ತವೆ, ಆರೋಗ್ಯ ಕಾರ್ಯಕರ್ತರಾಗಿ ಸೇರಿಕೊಂಡಿರುವುದಾಗಿ ವ್ಯಕ್ತಪಡಿಸಿರುತ್ತಾರೆ. ಮುಂದೆ, ಗುಂಪು ಸದಸ್ಯರಲ್ಲಿ ಒಬ್ಬರು ಗ್ರಾಮ ಪಂಚಾಯತ್ ಮತ್ತು ಶಾಲಾ ಅಭಿವೃದ್ಧಿ ಮಂಡಳಿಗೆ ಆಯ್ಕೆಯಾಗಿರುತ್ತಾರೆ. ಆದ್ಯತೆಯ ಆಧಾರದ ಮೇಲೆ ಹಣಕಾಸಿನ ನಿರ್ವಹಣೆಗಾಗಿ ಕೌಟುಂಬಿಕ ದೌರ್ಜನ್ಯ ಮತ್ತು ನೆರೆಹೊರೆಯವರನ್ನು ಸಮಾಲೋಚನೆಗಾಗಿ ವಿಂಗಡಿಸಲು ಅವರು ಅಧಿಕಾರ ನೀಡಿರುತ್ತಾರೆ.

ಗದಗ ಜಿಲ್ಲೆಯ ನರಗುಂದ ತಾಲ್ಲೂಕಿನ ಕಣ್ಣೂರು ಗ್ರಾಮದಲ್ಲಿ ನಡೆಸಿದ ಕೇಂದ್ರೀಕೃತ ಗುಂಪು ಚರ್ಚೆಯಲ್ಲಿ, ಎಲ್ಲಾ ಗುಂಪಿನ ಸದಸ್ಯರನ್ನು ಒಂದೇ ಸ್ಥಳದಲ್ಲಿ ಒಟ್ಟುಗೂಡಿಸಲಾಯಿತು, ಪ್ರತಿ ಗುಂಪಿನಿಂದ ಮೂರರಿಂದ ನಾಲ್ಕು ಸದಸ್ಯರು ಭಾಗವಹಿಸಿದ್ದರು, ಹೀಗೆ ನಮ್ಮ ಕೇಂದ್ರೀಕೃತ ಗುಂಪು ಚರ್ಚೆಯ ಸಮಯದಲ್ಲಿ ಮಹಾಲಕ್ಷ್ಮಿ, ವಿದ್ಯಾಲಕ್ಷ್ಮಿ, ಅಕ್ಕಮಹಾದೇವಿ, ಶ್ರೀನಿಧಿ, ಶ್ರೀ ವಾಲ್ಮೀಕಿ ಸಂಜೀವಿನಿ, ಜಯಲಕ್ಷ್ಮಿ, ವೆಂಕಟೇಶ್ವರ ಮತ್ತು ಕರಿಸಿದ್ದೇಶ್ವರ ಗುಂಪುಗಳ ಸುಮಾರು ಮೂವತ್ತು ಸದಸ್ಯರನ್ನು ಒಟ್ಟುಗೂಡಿಸಲಾಗಿರುತ್ತದೆ.

ಈ ಕಾರ್ಯಕ್ರಮವು ಮುಖ್ಯವಾಗಿ ಹಣಕಾಸಿನ ಲಭ್ಯತೆ ಮತ್ತು ಜೀವನೋಪಾಯ ಚಟುವಟಿಕೆಗಳ ಮೇಲೆ ಕೇಂದ್ರೀಕೃತವಾಗಿರುತ್ತದೆ, ಇವುಗಳು ಲಭ್ಯವಿರುವ ಸಂಪನ್ಮೂಲಗಳು ಮತ್ತು ಅಗತ್ಯ ಆಧಾರಿತ ಸೇವೆಗಳೊಂದಿಗೆ ಸಂಯೋಜಿಸಲ್ಪಟ್ಟಿವೆ. ಹೀಗಾಗಿ, ಕೇಂದ್ರೀಕೃತ ಗುಂಪು ಚರ್ಚೆಯ ಗುಂಪುಗಳು ಸ್ಥಿತಿಯ ಜೊತೆಗೆ ಅವುಗಳ ಆರ್ಥಿಕ ಲಭ್ಯತೆಯ ಮೇಲೆ ಹೆಚ್ಚು ಗಮನ ಕೇಂದ್ರೀಕರಿಸಿರುತ್ತವೆ, ಜೊತೆಗೆ ಒಕ್ಕೂಟದ ವಿಧಾನದ ಮೂಲಕ ಜೀವನೋಪಾಯದ ಪ್ರಚಾರ ಚಟುವಟಿಕೆಗಳ ಮೇಲೆ ಕೇಂದ್ರೀಕರಿಸಿದೆ. ಎಲ್ಲಾ ಗುಂಪುಗಳು ಆರ್ಥಿಕ ಮತ್ತು ಸಾಮಾಜಿಕ ಉನ್ನತೀಕರಣದಲ್ಲಿ ಸಾಮಾನ್ಯ ಆಸಕ್ತಿಯನ್ನು ಹೊಂದಿರುತ್ತವೆ. ಆದರೆ ಅವರ ವಯಸ್ಸು, ಸಾಮಾಜಿಕ ಹಿನ್ನೆಲೆ ಮತ್ತು ಜೀವನೋಪಾಯ ಚಟುವಟಿಕೆಗಳಲ್ಲಿ ಏಕರೂಪವಾಗಿರುವುದಿಲ್ಲ. ಗುಂಪುಗಳ ನಡುವೆ ತರಬೇತಿಯ ಮೂಲಕ ನೀಡುವ ಕೌಶಲ್ಯಗಳಲ್ಲಿ ವ್ಯತ್ಯಾಸವಿದೆ. ಮಹಾಲಕ್ಷ್ಮಿ ಮತ್ತು ಅಕ್ಕಮಹಾದೇವಿ ಗುಂಪುಗಳು ಗುಂಪಿನ ನಿರ್ವಹಣೆಯಲ್ಲಿ ಉತ್ತಮ ಕೌಶಲ್ಯಗಳನ್ನು ಹೊಂದಿವೆ, ಅಂದರೆ ಸಭೆಗಳನ್ನು ನಡೆಸುವುದು ಮತ್ತು ದಾಖಲೆಗಳ ನಿರ್ವಹಣೆ. ಕಾರ್ಯಕ್ರಮದ ಪ್ರಕ್ರಿಯೆಯ ಅರಿವು ಕೂಡ ಅಧಿಕವಾಗಿರುತ್ತದೆ. ಭಾಗವಹಿಸಿದ ತರಬೇತಿ ಕಾರ್ಯಕ್ರಮಗಳ ಸಂಖ್ಯೆ ಗುಂಪುಗಳಾದ್ಯಂತ ಬದಲಾಗುತ್ತದೆ. ಸರ್ಕಾರೇತರ ಸಂಸ್ಥೆಗಳಿಂದ ರೂಪುಗೊಂಡ ಗುಂಪುಗಳು ಮಹಿಳಾ ಮತ್ತು ಮಕ್ಕಳ ಇಲಾಖೆ ಮೂಲಕ ತಿಳಿಸುತ್ತವೆ. ಸರ್ಕಾರೇತರ ಸಂಸ್ಥೆಗಳು ರಚಿಸಿದ ಕೆಲವು ಕೈಬಿಟ್ಟ ಗುಂಪುಗಳು ಸ್ತ್ರೀ ಶಕ್ತಿಯ ಭಾಗವಾಗಿರುತ್ತವೆ.

ಇತ್ತೀಚಿನ ವರ್ಷಗಳಲ್ಲಿ, ಉತ್ತಮ ಸಂಖ್ಯೆಯ ದಾನಿ ಸಂಸ್ಥೆಗಳು ಮತ್ತು ಸ್ವಲ್ಪ ಮಟ್ಟಿಗೆ, ಖಾಸಗಿ ವಲಯದ ಸಂಸ್ಥೆಗಳು ಜೀವನೋಪಾಯ ಪ್ರಚಾರ ಚಟುವಟಿಕೆಗಳಲ್ಲಿ ತಮ್ಮನ್ನು ತೊಡಗಿಸಿಕೊಂಡಿರುತ್ತವೆ. ಒಕ್ಕೂಟದ ವಿಧಾನದ ಮೂಲಕ ಸೇವೆಗಳ ಉತ್ತಮ ವಿತರಣೆ ಮತ್ತು ಕಾರ್ಯಕ್ರಮದ ಸುಸ್ಥಿರತೆಗಾಗಿ ಪ್ರತಿ ಯೋಜನೆಯನ್ನು ಕ್ಷೇತ್ರದಲ್ಲಿ ಒಂದು ನವೀನ ಕಲ್ಪನೆ/ಅಭ್ಯಾಸದೊಂದಿಗೆ ಆರಂಭಿಸಲಾಗಿರುತ್ತದೆ.

ಹಣಕಾಸು ಸೇವೆಗಳ ಲಭ್ಯತೆಗಾಗಿ ಬ್ಯಾಂಕುಗಳಿಂದ, ಸಮೂಹಕ್ಕೆ ಸೇರಲು ಮುಖ್ಯ ಕಾರಣವೆಂದರೆ ಸಮರ್ಪಕವಾದ, ಸಕಾಲಿಕ ಸಾಲವನ್ನು ಕಡಿಮೆ ಬಡ್ಡಿದರದಲ್ಲಿ ಪಡೆಯುವುದು ಮತ್ತು ಸಾಲ ಪಡೆಯಲು ಬ್ಯಾಂಕುಗಳಿಗಿಂತ ಕಡಿಮೆ ಕಾಗದಪತ್ರಗಳನ್ನು ಪಡೆಯುವುದು ಆಗಿರುತ್ತದೆ. ಈ ಕಾರ್ಯಕ್ರಮದ ಪ್ರಯೋಜನವೆಂದರೆ ಗುಂಪು ಉಳಿತಾಯದ ಕ್ರೋಢೀಕರಣವು ಬ್ಯಾಂಕ್ ಸಾಲ ಪಡೆಯಲು ಸಂಬಂಧಿಸಿರುವುದಿಲ್ಲ. ಇದು ಸ್ವ ಸಹಾಯ ಗುಂಪು - ಬ್ಯಾಂಕ್ ಲಿಂಕ್ ಕಾರ್ಯಕ್ರಮಕ್ಕೆ ವಿರುದ್ಧವಾಗಿದೆ, ಅಲ್ಲಿ ಬ್ಯಾಂಕಿನಿಂದ ಸಾಲ ವಿತರಣೆಯು ಉಳಿತಾಯದೊಂದಿಗೆ ಸಂಬಂಧ ಹೊಂದಿದೆ; ಆದಾಗ್ಯೂ, ಈ ಗುಂಪುಗಳು ಭವಿಷ್ಯದಲ್ಲಿ ನಿಧಿಯ ಅವಶ್ಯಕತೆಗಳನ್ನು ಪೂರೈಸಲು ಮತ್ತು ಆದಾಯವನ್ನು ಉತ್ಪಾದಿಸುವ ಚಟುವಟಿಕೆಗಳಲ್ಲಿ ಹೂಡಿಕೆ ಮಾಡಲು ಅಥವಾ ಅನಿರೀಕ್ಷಿತ ವೆಚ್ಚವನ್ನು ಪೂರೈಸಲು ಸಹ ನಿರ್ಧಾರಿತ ಹಾಗೂ ನಿರಂತರ ಉಳಿತಾಯವನ್ನು ಮಾಡುತ್ತವೆ,

ಎಲ್ಲಾ ಗುಂಪುಗಳ ಸದಸ್ಯರು ವಿವಿಧ ತರಬೇತಿ ಸಂಸ್ಥೆಗಳು ನಡೆಸುವ ತರಬೇತಿ ಕಾರ್ಯಕ್ರಮಗಳಿಗೆ ಹಾಜರಾಗಿರುತ್ತಾರೆ. ಕೌಶಲ್ಯವನ್ನು ನೀಡುವ ಮತ್ತು ಸೂಕ್ಷ್ಮ ಉದ್ಯಮಗಳನ್ನು ಪ್ರಾರಂಭಿಸಲು ನೀಡುವ ತರಬೇತಿಯನ್ನು ಇಲಾಖೆ ಮತ್ತು ಬ್ಯಾಂಕುಗಳ ಮೂಲಕ ಆಯೋಜಿಸಲಾಗಿದ್ದು ಇವುಗಳು ಸಾಕಷ್ಟು ಸಹಾಯಕವಾಗಿರುತ್ತವೆ. ಆದಾಗ್ಯೂ, ಕೆಲವು ಗುಂಪುಗಳು ವ್ಯಕ್ತಪಡಿಸಿದಂತೆ, ಎಲ್ಲಾ ಗುಂಪುಗಳನ್ನು ಸೇರಿಸಿ ನೀಡುವ ತರಬೇತಿಯು ಕೌಶಲ್ಯಗಳನ್ನು ಕಲಿಯುವಲ್ಲಿ ಅಡಚಣೆಗಳು ಉಂಟಾಗುತ್ತವೆ ಎಂದು ತಿಳಿಸಿರುತ್ತವೆ. ಏಕೆಂದರೆ ಎಲ್ಲಾ ಸದಸ್ಯರ ಮಟ್ಟದ ತರಬೇತಿ ಸ್ವೀಕಾರವು ಏಕರೂಪವಾಗಿರುವುದಿಲ್ಲ. ಒಂದೆರಡು ಗುಂಪುಗಳನ್ನು ಜೋಡಿಯಾಗಿಸಿ ಸಂಯೋಜಿಸಿ ತರಬೇತಿಯನ್ನು ನೀಡುವ ಬದಲು ಗುಂಪುವಾರು ತರಬೇತಿಯನ್ನು ನೀಡಬೇಕು.

ಅನೇಕ ಸದಸ್ಯರು ಅನಕ್ಷರಸ್ಥರು; ಆದ್ದರಿಂದ ಸಾಕ್ಷರ ತರಗತಿಗಳನ್ನು ನಡೆಸುವ ಅವಶ್ಯಕತೆಯಿರುತ್ತದೆ. ಇದರ ಹೊರತಾಗಿ, ಲಭ್ಯವಿರುವ ಗ್ರಂಥಾಲಯಗಳಲ್ಲಿ ಸ್ಥಳೀಯ ಭಾಷೆಗಳಲ್ಲಿ ದಾಖಲೆಗಳನ್ನು ಲಭ್ಯವಾಗಿಸುವ ಅವಶ್ಯಕತೆಯಿದೆ. ಒಂದು ಗ್ರಾಮದಲ್ಲಿ, ವಿವಿಧ ಚಟುವಟಿಕೆಗಳ ದಾಖಲೆಗಳನ್ನು ಉದಾಹರಣೆಗೆ ಸೂಕ್ಷ್ಮ ಉದ್ಯಮಶೀಲತೆ ಮತ್ತು ಮಾರ್ಕೆಟಿಂಗ್ ನಿರ್ವಹಿಸಲು ಒಂದು ಗುಂಪನ್ನು ಉಸ್ತುವಾರಿ ಮಾಡಲಾಗಿರುತ್ತದೆ.

ಪ್ರಸ್ತುತ, ಹೆಚ್ಚಿನ ಗುಂಪು ಸದಸ್ಯರು ಹೋಟೆಲ್, ಕೃಷಿ ಮತ್ತು ಹೈನುಗಾರಿಕೆ ಚಟುವಟಿಕೆಗಳಲ್ಲಿ ತೊಡಗಿಸಿಕೊಂಡಿದ್ದಾರೆ. ಅವರು ತಮ್ಮ ಉತ್ಪನ್ನಗಳನ್ನು ತಾಲ್ಲೂಕು ಮಟ್ಟದಲ್ಲಿ ಮಾರಾಟ ಮಾಡುತ್ತಾರೆ. ಅದಾಗ್ಯೂ ಅವರು ಒಬ್ಬ ವ್ಯಕ್ತಿಯಾಗಿ ಇದನ್ನು ಮಾಡಲು ಕಷ್ಟಕರವಾಗಿರುತ್ತದೆ, ತಾಲ್ಲೂಕು ಮಟ್ಟದಲ್ಲಿ ತಮ್ಮ ಉತ್ಪನ್ನಗಳ ಮಾರ್ಕೆಟಿಂಗ್‌ಗಾಗಿ ಮೀಸಲಾಗಿರುವ ಸ್ಥಳ, ಈ ಫಾರ್ಮರ್ಸ್ ಲಿಂಕ್‌ಶನ್ ಅಗತ್ಯ ಅಥವಾ ಅವರಿಗೆ ಈ ಸಮಯದ ಅವಶ್ಯಕತೆಯಾಗಿರುತ್ತದೆ. ಇದು ವಿವಿಧ ಸಂಸ್ಥೆಗಳ ಮಾರುಕಟ್ಟೆ ಅಧಿಕಾರಿಗಳಿಗೆ ಹಾಗೂ ತಾಲ್ಲೂಕು ಸ್ಥಳದಲ್ಲಿ ವಿವಿಧ ಗುಂಪುಗಳನ್ನು ಭೇಟಿ ಮಾಡಲು ಪ್ರವೇಶವನ್ನು ಒದಗಿಸುತ್ತದೆ. ಇತರೆ ಗುಂಪುಗಳು ಹೇಗೆ ಕಾರ್ಯನಿರ್ವಹಿಸುತ್ತಿವೆ ಎಂಬುದನ್ನು ತಿಳಿದುಕೊಳ್ಳಲು ಅಧಿಕಾರಿಗಳು ಆಗಾಗ್ಗೆ ಪ್ರವಾಸಗಳನ್ನು ನಡೆಸಬೇಕು ಎಂದು ಅವರು ವಿನಂತಿಸಿರುತ್ತಾರೆ.

ಹೈನುಗಾರಿಕೆ ಕ್ಷೇತ್ರಗಳನ್ನು ಹೊಂದಿರುವ ಸದಸ್ಯರು, ಹೈನುಗಾರಿಕೆ ವ್ಯಾನ್‌ಗಳು ತಮ್ಮ ಹಾಲನ್ನು ಸಂಗ್ರಹಿಸುವಲ್ಲಿ ಮಾರ್ಗ ನಕ್ಷೆಯನ್ನು ಹೊಂದಿರಬೇಕು ಎಂದು ಭಾವಿಸುತ್ತಾರೆ. ಏಕೆಂದರೆ ಅವರು ಸಂಘಕ್ಕೆ ಹಾಲನ್ನು ಒಯ್ಯುವುದು ಕಷ್ಟಕರವಾಗಿರುತ್ತದೆ. ಸಂಘವು ತಮ್ಮ ಸ್ಥಳದಿಂದ ಹಾಲನ್ನು ಸಂಗ್ರಹಿಸಿದರೆ ಅದು ಸಮಯ ಮತ್ತು ವೆಚ್ಚವನ್ನು ಉಳಿಸುತ್ತದೆ. ಹೆಚ್ಚಿನ ಸದಸ್ಯರು ರೂ. 25000ವನ್ನು ಗುಂಪಿನಿಂದ ಮತ್ತು ರಾಜ್ಯ ಗ್ರಾಮೀಣ ಜೀವನೋಪಾಯ

ಅಭಿಯಾನದ ಯೋಜನೆಯಿಂದ ಸುಮಾರು ರೂ. 1.5 ಲಕ್ಷ ಸಾಲವನ್ನು ಪಡೆದಿರುತ್ತಾರೆ. ಒಂದೆರಡು ಸದಸ್ಯರು ಸಾರ್ವಜನಿಕರಿಗಾಗಿ ಮನೆಯಲ್ಲಿ ಗ್ರೈಂಡರ್‌ಗಳನ್ನು ಸ್ಥಾಪಿಸಿದ್ದಾರೆ ಮತ್ತು ಅದರಿಂದ ಜೀವನೋಪಾಯವನ್ನು ಮಾಡುತ್ತಿದ್ದಾರೆ. ಇತರೆ ಸದಸ್ಯರು ರಾಜ್ಯ ಗ್ರಾಮೀಣ ಜೀವನೋಪಾಯ ಅಭಿಯಾನ ಕಾರ್ಯಕ್ರಮದ ಸಹಾಯದಿಂದ ಹಿಟ್ಟಿನ ಗಿರಣಿಗಳನ್ನು ಸ್ಥಾಪಿಸಿದ್ದಾರೆ. ರಾಜ್ಯ ಗ್ರಾಮೀಣ ಜೀವನೋಪಾಯ ಅಭಿಯಾನ ಕಾರ್ಯಕ್ರಮವು ನಮ್ಮ ಜೀವನವನ್ನು ಆರ್ಥಿಕವಾಗಿ ಮತ್ತು ಸಾಮಾಜಿಕವಾಗಿ ಮೇಲ್ದರ್ಜೆಗೇರಿಸಲು ಹೆಚ್ಚಿನ ಪ್ರಯೋಜನವನ್ನು ನೀಡಿದೆ ಎಂದು ಗುಂಪಿನ ಸದಸ್ಯರು ಸರ್ವಾನುಮತದಿಂದ ತಿಳಿಸಿರುತ್ತಾರೆ. ಅವರು ಯೋಜನೆಯನ್ನು ಮುಂದುವರಿಸಬೇಕೆಂದು ಬಯಸುತ್ತಾರೆ. ಮಾರುಕಟ್ಟೆ ಬೇಡಿಕೆಗಳಿಗಾಗಿ ತರಬೇತಿ ಮತ್ತು ಮಾರ್ಕೆಟಿಂಗ್ ಕೌಶಲ್ಯಗಳನ್ನು ಮೇಲ್ದರ್ಜೆಗೇರಿಸುವಂತೆ ಮತ್ತು ಸದಸ್ಯರನ್ನು ನವೀಕರಿಸಲು ಮತ್ತು ಈ ಯೋಜನೆಯ ಅಡಿಯಲ್ಲಿ ಲಭ್ಯವಿರುವ ವಿವಿಧ ಯೋಜನೆಗಳ ಕುರಿತು ಕರಪತ್ರವನ್ನು ನಿಯಮಿತವಾಗಿ ಹೊರತರುವಂತೆ ಸದಸ್ಯರು ಸಲಹೆ ನೀಡಿರುತ್ತಾರೆ.

ಸದಸ್ಯರು ಶಿಕ್ಷಣಕ್ಕಾಗಿ ಹಣವನ್ನು ಖರ್ಚು ಮಾಡಲು ಸಮರ್ಥರಾಗಿದ್ದಾರೆ. ಅವರಲ್ಲಿ ಕೆಲವರು ತಮ್ಮ ಮಕ್ಕಳನ್ನು ಖಾಸಗಿ ಶಾಲೆಗಳಿಗೆ ಕಳುಹಿಸುತ್ತಿದ್ದಾರೆ. ಅದೇ ರೀತಿ ಅವರು ತಾಲ್ಲೂಕು ಸ್ಥಳಗಳಲ್ಲಿ ಉತ್ತಮ ಆಸ್ಪತ್ರೆಗಳಿಗೆ ಭೇಟಿ ನೀಡುತ್ತಿದ್ದಾರೆ ಮತ್ತು ಉತ್ತಮ ಚಿಕಿತ್ಸೆ ಪಡೆಯುತ್ತಿದ್ದಾರೆ. ವಾಸ್ತವವಾಗಿ, ರಾಜ್ಯ ಗ್ರಾಮೀಣ ಜೀವನೋಪಾಯ ಅಭಿಯಾನದಿಂದ ಸಹಾಯ ಪಡೆದ ನಂತರ ಅವರಲ್ಲಿ ಒಂದೆರಡು ತಮ್ಮ ಸ್ವಂತ ವಾಹನವನ್ನು ಚಲನಶೀಲತೆಗಾಗಿ ಬಳಸುತ್ತಾರೆ. ಇವು ಫಲಾನುಭವಿಗಳ ಅಭಿಪ್ರಾಯವಾಗಿರುತ್ತದೆ.

ಸಿರಾ ತಾಲ್ಲೂಕಿನ ಕಡವಿಗೇರೆ ಗ್ರಾಮದಲ್ಲಿ ಆಂಜನೇಯ, ಕನಕಶ್ರೀ, ಶ್ರೀ ಆದಿಶಕ್ತಿ ಮತ್ತು ನಂದಿನಿ ವಿಘ್ನೇಶ್ವರ ಎಂಬ ನಾಲ್ಕು ಗುಂಪುಗಳಲ್ಲಿ ಕೇಂದ್ರೀಕೃತ ಗುಂಪು ಚರ್ಚೆಯನ್ನು ನಡೆಸಲಾಗಿರುತ್ತದೆ. ಚರ್ಚೆಯಲ್ಲಿ ಭಾಗವಹಿಸಿದ ಸದಸ್ಯರ ಸಂಖ್ಯೆ 18 ಆಗಿರುತ್ತದೆ. ಪ್ರತಿ ಗುಂಪಿನಿಂದ ನಾಲ್ಕರಿಂದ ಐದು ಸದಸ್ಯರು ಹಾಜರಿರುತ್ತಾರೆ. ಚರ್ಚೆಯು ಬಹಳ ಉತ್ಪಾದಕವಾಗಿದೆ ಮತ್ತು ಅನುಭವಗಳು ಗುಂಪುಗಳು ಮತ್ತು ಸದಸ್ಯರಲ್ಲಿ ಭಿನ್ನವಾಗಿರುತ್ತವೆ.

ಸಿರಾ ತಾಲ್ಲೂಕಿನ ಕಡವಿಗೇರೆ ಗ್ರಾಮವು ಉಪ-ಜಿಲ್ಲಾ ಪ್ರಧಾನ ಕಛೇರಿಯಾದ ಸಿರಾದಿಂದ 8 ಕಿಮೀ ದೂರದಲ್ಲಿದೆ ಮತ್ತು ಜಿಲ್ಲಾ ಕೇಂದ್ರ ಕಛೇರಿ ತುಮಕೂರಿನಿಂದ 42 ಕಿಮೀ ದೂರದಲ್ಲಿದೆ. ಈ ಪ್ರದೇಶದಲ್ಲಿ ಸುಮಾರು 643 ಮನೆಗಳಿವೆ; ಜನಸಂಖ್ಯೆಯು ಪುರುಷರು ಮತ್ತು ಮಹಿಳೆಯರನ್ನು ಸಮಾನವಾಗಿ ವಿಂಗಡಿಸಿರುತ್ತದೆ, ಗ್ರಾಮದಲ್ಲಿ ಮೂರನೇ ಗುಂಪು ಇಲ್ಲ. ತರಬೇತಿ ಪಡೆದ ಸದಸ್ಯರು ತಮ್ಮ ಜೀವನೋಪಾಯಕ್ಕಾಗಿ ಜಾನುವಾರುಗಳ ಮೇಲೆ ಹೆಚ್ಚು ಹೂಡಿಕೆ ಮಾಡುವ ಪ್ರವೃತ್ತಿಯನ್ನು ತೋರಿಸಿದ್ದಾರೆ.

ಮೇಲಿನ ಹಿನ್ನೆಲೆಯನ್ನು ಗಮನಿಸಿದರೆ ಚರ್ಚೆಯು ಸ್ವ ಸಹಾಯ ಗುಂಪುಗಳ ರಚನೆಯ ಮೇಲೆ ಕೇಂದ್ರೀಕೃತವಾಗಿರುತ್ತದೆ. ಆಂಜನೇಯ ಸ್ವ ಸಹಾಯ ಗುಂಪನ್ನು ರಾಜ್ಯ ಗ್ರಾಮೀಣ ಜೀವನೋಪಾಯ ಅಭಿಯಾನದ ಅಡಿಯಲ್ಲಿ ರಚಿಸಲಾಗಿದೆ, ಇದನ್ನು ರಾಷ್ಟ್ರೀಯ ಗ್ರಾಮೀಣ ಜೀವನೋಪಾಯ ಅಭಿಯಾನದ ಗುಂಪು ಎಂದು ಕರೆಯಲಾಗುತ್ತದೆ. ಉಳಿದ ಮೂರು ಗುಂಪುಗಳನ್ನು ಇಲಾಖೆಯು ಸ್ತ್ರೀ ಶಕ್ತಿಯ ಯೋಜನೆಯಡಿಯಲ್ಲಿ ರಚಿಸಿರುತ್ತದೆ. ಕರ್ನಾಟಕ ರಾಜ್ಯ ಗ್ರಾಮೀಣ ಜೀವನೋಪಾಯ ಅಭಿಯಾನದ ಚಟುವಟಿಕೆಗಳನ್ನು ಮೇಲ್ವಿಚಾರಣೆ ಮಾಡುತ್ತಿರುವ ಸಂಜೀವಿನಿ, ಈ ಗುಂಪುಗಳಿಗೆ ಸಂಬಂಧಿತ ಸಂಸ್ಥೆಗಳು ಮತ್ತು ಪರಿಣತರೊಂದಿಗೆ ವಿವಿಧ ಚಟುವಟಿಕೆಗಳ ಕುರಿತು ಸರಣಿ ತರಬೇತಿಯನ್ನು ಒದಗಿಸಿರುತ್ತದೆ. ಕೌಶಲ್ಯ ಅಭಿವೃದ್ಧಿ, ಉದ್ಯಮಶೀಲತೆ ಮತ್ತು ಜೀವನೋಪಾಯ ಇಲಾಖೆಯ

ಅಡಿಯಲ್ಲಿ, ವ್ಯಕ್ತಿ ಅಥವಾ ಗುಂಪಿಗೆ ಸ್ವಯಂ ಉದ್ಯೋಗದ ಕುರಿತು ತರಬೇತಿಯನ್ನು ನೀಡಲಾಗಿರುತ್ತದೆ. ತರಬೇತಿಯು ಜೀವನೋಪಾಯ ಚಟುವಟಿಕೆಗಳ ಪ್ರಕಾರದ ಮೇಲೆ ಕೇಂದ್ರೀಕೃತವಾಗಿದ್ದು ಅದನ್ನು ವೈಯಕ್ತಿಕವಾಗಿ ಮತ್ತು ಗುಂಪಾಗಿ ತೆಗೆದುಕೊಳ್ಳಬಹುದಾಗಿರುತ್ತದೆ. ಈ ಗುಂಪುಗಳು ಗ್ರಾಮ ಪಂಚಾಯಿತಿ ಮಟ್ಟದಲ್ಲಿ ಒಂದು ಒಕ್ಕೂಟವನ್ನು ಹೊಂದಿವೆ. ಅವುಗಳ ಪ್ರಕಾರ ಸುಮಾರು 13 ಗುಂಪುಗಳು ಈ ಒಕ್ಕೂಟದ ಅಡಿಯಲ್ಲಿರುತ್ತವೆ.

ಮೊದಲೇ ಹೇಳಿದಂತೆ ಹಣಕಾಸು ಸೇವೆಗಳ ಲಭ್ಯತೆಯು ಈ ಕಾರ್ಯಕ್ರಮದ ಪ್ರಾಥಮಿಕ ಮಾನದಂಡವಾಗಿದೆ. ಹಣಕಾಸಿನ ಒಳಗೊಳ್ಳುವಿಕೆಯ ಅಡಿಯಲ್ಲಿ ಆಂತರಿಕ ಸಾಲ ನೀಡುವ ಪ್ರಕ್ರಿಯೆಯನ್ನು ವೇಗವರ್ಧಿಸಲು ಮತ್ತು ತಕ್ಷಣದ ಬಳಕೆ ಅಗತ್ಯಗಳನ್ನು ಪೂರೈಸಲು ಒಂದು ಬಾರಿಯ ಅನುದಾನವಾಗಿ ರೂ. 15000ವನ್ನು ಈ ಗುಂಪುಗಳಿಗೆ ಮಾರ್ಗದರ್ಶನ ನೀಡುವ ಒಕ್ಕೂಟಕ್ಕೆ ಸಮುದಾಯ ಹೂಡಿಕೆ ನಿಧಿಯನ್ನಾಗಿ ನೀಡಲಾಗಿದೆ. ಈ ಕಾರ್ಯಕ್ರಮದ ಅಡಿಯಲ್ಲಿ, ಬಡ್ಡಿ ವಿನಾಯಿತಿಯನ್ನು ಒದಗಿಸಲಾಗಿದೆ. ಈ ಗುಂಪುಗಳು ಆ ಪ್ರಯೋಜನವನ್ನು ಪಡೆದಿವೆ. ಹೀಗಾಗಿ ಈ ಗುಂಪುಗಳು ಆವರ್ತನ ನಿಧಿ, ಸಮುದಾಯ ಹೂಡಿಕೆ ನಿಧಿ ಮತ್ತು ಸ್ವ ಸಹಾಯ ಗುಂಪು-ಬ್ಯಾಂಕ್ ಲಿಂಕ್ ಕಾರ್ಯಕ್ರಮದ ಅಡಿಯಲ್ಲಿ ಪಡೆದ ಸಾಲಕ್ಕೆ ಬಡ್ಡಿ ರಿಯಾಯಿತಿಗಳಿಂದ ಪ್ರಯೋಜನ ಪಡೆದಿರುತ್ತವೆ.

ಸೂಕ್ಷ್ಮ ಉದ್ಯಮಿಯ ಮೂಲಕ ಸ್ವಯಂ ಉದ್ಯೋಗವನ್ನು ಉತ್ತೇಜಿಸುವ ಈ ಕಾರ್ಯಕ್ರಮದ ಅಡಿಯಲ್ಲಿ, ಅವರು ನಿರಂತರವಾಗಿ ಸ್ಥಳೀಯ ವ್ಯಾಪಾರ ಅಭಿವೃದ್ಧಿ ಸೇವೆಗಳನ್ನು ಮಾಡುತ್ತಿದ್ದಾರೆ. ಇದು ಉದ್ಯಮಿಗಳಿಗೆ ತಮ್ಮ ವ್ಯವಹಾರಗಳನ್ನು ಸ್ಥಾಪಿಸಲು ಮತ್ತು ಬೆಳೆಯಲು ಸಹಾಯ ಮಾಡುತ್ತದೆ. ನಾಲ್ಕರಲ್ಲಿ ಎರಡು ಗುಂಪುಗಳು ತಮ್ಮನ್ನು ತಾವು ಸ್ಥಳೀಯ ವ್ಯಾಪಾರ ಸೇವೆಗಳಿಗೆ ಲಿಂಕ್ ಮಾಡಿಕೊಂಡಿರುವುದನ್ನು ಉಲ್ಲೇಖಿಸಿವೆ ಇದು ಗುಂಪುಗಳಿಗೆ ಫಾರ್ಮರ್ಸ್ ಲಿಂಕ್‌ನ್ನು ಒದಗಿಸುತ್ತದೆ.

ಸಾಮಾಜಿಕ ಉನ್ನತಿಗೆ ಸಂಬಂಧಿಸಿದಂತೆ, ಗುಂಪುಗಳು ಸಾಮಾಜಿಕ ಕಾರ್ಯಚಟುವಟಿಕೆ, ರಾಜಕೀಯ ಆಡಳಿತದಲ್ಲಿ ಭಾಗವಹಿಸುವುದನ್ನು ವ್ಯಕ್ತಪಡಿಸುತ್ತವೆ. ಮೊದಲು ಅವರು ಮತದಾನ ಮತ್ತು ಬೆಂಬಲಕ್ಕಾಗಿ ಗುಂಪುಗಳನ್ನು ಸಂಪರ್ಕಿಸುತ್ತಾರೆ. ಈ ಹಿಂದೆ ಅವರು ಹಿರಿಯರ ಸಲಹೆಯಂತೆ ಮತ ಚಲಾಯಿಸುತ್ತಿದ್ದರು, ಆದರೆ ಈಗ ಅವರು ಆಸಕ್ತಿದಾಯಕ ರಾಜಕೀಯ ಗುಂಪು ಮತ್ತು ಅದರ ಸಮರ್ಥನೀಯತೆಯನ್ನು ನೋಡುತ್ತಿದ್ದಾರೆ. ಒಕ್ಕೂಟದ ಬೆಂಬಲದೊಂದಿಗೆ ಒಂದೆರಡು ಸದಸ್ಯರು ನೇರ ಚುನಾವಣೆಯಲ್ಲಿ ಭಾಗವಹಿಸಿರುತ್ತಾರೆ.

ತುಮಕೂರು ಜಿಲ್ಲೆಯ ಪಾವಗಡ ತಾಲ್ಲೂಕಿನ ಕೆ ಟಿ ಹಳ್ಳಿಯಲ್ಲಿ ಕೇಂದ್ರೀಕೃತ ಗುಂಪು ಚರ್ಚೆಯಲ್ಲಿ ಕಾವೇರಿ ಸ್ತ್ರೀಶಕ್ತಿ, ವಾಲ್ಮೀಕಿ, ಬನಶಂಕರಿ ಮತ್ತು ಗಂಗೋತ್ರಿಯಲ್ಲಿ ನಾಲ್ಕು ಗುಂಪುಗಳು ಭಾಗವಹಿಸಿರುತ್ತಾರೆ.

ಎಲ್ಲಾ ನಾಲ್ಕು ಗುಂಪುಗಳನ್ನು ಸಾಮಾನ್ಯ ಪ್ರದೇಶಕ್ಕೆ ಲಭ್ಯಗೊಳಿಸಬಹುದಾಗಿದ್ದು, ಅಲ್ಲಿ ಅವುಗಳೆಲ್ಲ ಶಾಲಾ ಮೈದಾನದಲ್ಲಿ ಒಟ್ಟುಗೂಡುತ್ತವೆ. ಪ್ರತಿ ಗುಂಪಿನಿಂದ ಐದು ಸದಸ್ಯರು ಭಾಗವಹಿಸಿದ್ದು, ಹೀಗೆ ಒಟ್ಟು ಗುಂಪು ಗಮನದ ಚರ್ಚೆಯ ಒಟ್ಟು ಬಲವು ಸುಮಾರು 20 ಸದಸ್ಯರನ್ನು ಹೊಂದಿರುತ್ತದೆ. ಗುಂಪುಗಳ ಪ್ರಕಾರ, ಸರ್ಕಾರೇತರ ಸಂಸ್ಥೆಗಳು ರಚಿಸಿದ ಗುಂಪುಗಳು ನಿಷ್ಕ್ರಿಯಗೊಂಡಿರುತ್ತದೆ. ನಂತರ ಅವುಗಳು ಸ್ತ್ರೀ ಶಕ್ತಿ ಸ್ವ ಸಹಾಯ ಗುಂಪುಳಾಗಿ ಬದಲಾಗಿರುತ್ತವೆ. ಈಗ ಈ ಗುಂಪುಗಳನ್ನು ಕರ್ನಾಟಕ ಸರ್ಕಾರದ ಮಹಿಳಾ ಮತ್ತು ಮಕ್ಕಳ ಅಭಿವೃದ್ಧಿ ಇಲಾಖೆಯು ಮೇಲ್ವಿಚಾರಣೆ

ಮಾಡುತ್ತಿದೆ. ಈ ಗುಂಪುಗಳು ಸದಸ್ಯರ ಆರ್ಥಿಕ ಯೋಗಕ್ಷೇಮದ ಮೇಲೆ ಪ್ರಚಾರ/ ಜೀವನಾಧಾರ ಮತ್ತು ಸೂಕ್ಷ್ಮ ಉದ್ಯಮ ಚಟುವಟಿಕೆಯ ಮೂಲಕ ಗಮನ ಹರಿಸುತ್ತವೆ.

ಕೇಂದ್ರೀಕೃತ ಗುಂಪು ಚರ್ಚೆಯು ಗುಂಪು ಸ್ಥಿತಿಯ ಜೊತೆಗೆ ಅವರ ಹಣಕಾಸು ಲಭ್ಯತೆಯ ಮೇಲೆ ಕೇಂದ್ರೀಕರಿಸಿರುತ್ತದೆ. ಜೊತೆಗೆ ಒಕ್ಕೂಟದ ವಿಧಾನದ ಮೂಲಕ ಜೀವನೋಪಾಯದ ಪ್ರಚಾರ ಚಟುವಟಿಕೆಗಳ ಮೇಲೆ ಕೇಂದ್ರೀಕೃತವಾಗಿದೆ. ಎಲ್ಲಾ ಗುಂಪುಗಳು ಆರ್ಥಿಕ ಮತ್ತು ಸಾಮಾಜಿಕ ಉನ್ನತೀಕರಣದಲ್ಲಿ ಸಾಮಾನ್ಯ ಆಸಕ್ತಿಯನ್ನು ಹೊಂದಿರುತ್ತವೆ ಆದರೆ ವಯಸ್ಸು, ಸಾಮಾಜಿಕ ಹಿನ್ನೆಲೆ ಮತ್ತು ಜೀವನೋಪಾಯ ಚಟುವಟಿಕೆಗಳಲ್ಲಿ ಅವುಗಳು ಏಕರೂಪವಾಗಿರುವುದಿಲ್ಲ. ಪ್ರಸ್ತುತ, ಹೆಚ್ಚಿನ ಗುಂಪಿನ ಸದಸ್ಯರು ಕೃಷಿ, ನೇಯ್ಗೆ ಮತ್ತು ಹೈನುಗಾರಿಕೆ ಚಟುವಟಿಕೆಗಳಲ್ಲಿ ತೊಡಗಿಸಿಕೊಂಡಿರುತ್ತಾರೆ.

ತರಬೇತಿ ಕೌಶಲ್ಯಗಳನ್ನು ವ್ಯಕ್ತಿಯ ಆಸಕ್ತಿಯ ಮೇಲೆ ನೀಡುತ್ತಿಲ್ಲ, ಬದಲಿಗೆ ಉನ್ನತ ಅಧಿಕಾರಿಗಳು ನಿಗದಿಪಡಿಸಿದ ಸಂಪನ್ಮೂಲಗಳು ಮತ್ತು ಗುರಿಯ ಪ್ರಕಾರ ನೀಡಲಾಗುತ್ತಿದೆ. ಉದಾಹರಣೆಗೆ, ಅನೇಕ ಮಹಿಳೆಯರಿಗೆ ಟೈಲರಿಂಗ್ ಮತ್ತು ಮೆಹಂದಿ ಕಲೆಯಲ್ಲಿ ತರಬೇತಿ ನೀಡಲಾಗಿರುತ್ತದೆ ಆದರೆ ಅವರಿಗೆ ಈ ಕುರಿತಾದ ವ್ಯಾಪಾರವಿರುವುದಿಲ್ಲ, ಏಕೆಂದರೆ ಅವರ ಸೇವೆಗಳಿಗೆ ಬೇಡಿಕೆ ಇರುವುದಿಲ್ಲ. ಅನೇಕ ಸದಸ್ಯರು ಅನಕ್ಷರಸ್ಥರು ಆದ್ದರಿಂದ ಜಾಗೃತಿ ತರಗತಿಗಳ ಜೊತೆಗೆ ಸಾಕ್ಷರ ತರಗತಿಗಳನ್ನು ನಡೆಸುವ ಅವಶ್ಯಕತೆಯಿರುತ್ತದೆ. ಸ್ಥಳೀಯ ಮಟ್ಟದಲ್ಲಿ ಅಂಗನವಾಡಿ ಮತ್ತು ಆಶಾ ಕಾರ್ಯಕರ್ತೆಯರು ಜಾಗೃತಿ ಕಾರ್ಯಕ್ರಮಗಳ ಕುರಿತು ತರಗತಿಗಳನ್ನು ನಡೆಸುವಂತೆ ಕೇಳಲಾಗುತ್ತದೆ. ಆದರೆ ತರಗತಿಗಳು ಪರಿಣಾಮಕಾರಿಯಾಗಿರಲಿಲ್ಲ ಮತ್ತು ಯಾವುದೇ ಪರಿಣಾಮ ಬೀರಲಿಲ್ಲ. ಸದಸ್ಯರಿಗೆ ತರಬೇತಿಯನ್ನು ಯಾವುದೇ ಸಂಸ್ಥೆಗಳು ನಡೆಸುವುದಿಲ್ಲ. ಆದರೆ ವ್ಯಕ್ತಿಗಳು ಎರಡು ಅಥವಾ ಮೂರು ದಿನಗಳ ಅವಧಿಗೆ ನೀಡುತ್ತಿದ್ದು, ಸರ್ಕಾರಿ ತರಬೇತಿ ಸಂಸ್ಥೆಗಳು ನಿಯಮಿತ ತರಬೇತಿ ಮತ್ತು ಪ್ರಮಾಣಪತ್ರಗಳನ್ನು ನೀಡಿದರೆ ಇದು ಸದಸ್ಯರಿಗೆ ಸಹಾಯವಾಗುತ್ತದೆ. ತರಬೇತಿಗಾಗಿ ಸರ್ಕಾರಿ ಶುಲ್ಕಗಳು ತುಂಬಾ ಕಡಿಮೆ ಇರುವುದರಿಂದ ಅವರು ಖಾಸಗಿ ತರಬೇತಿಗಿಂತ ಸರ್ಕಾರಿ ತರಬೇತಿ ಸಂಸ್ಥೆಗಳಿಗೆ ಆದ್ಯತೆ ನೀಡುತ್ತಾರೆ.

ಈ ಕಾರ್ಯಕ್ರಮದ ಅಡಿಯಲ್ಲಿ ಸೂಕ್ಷ್ಮ ಉದ್ಯಮಗಳ ಮೂಲಕ ಸ್ವಯಂ ಉದ್ಯೋಗವನ್ನು ಉತ್ತೇಜಿಸುವುದು. ಅವರು ಎದುರಿಸುತ್ತಿರುವ ನಿರ್ಬಂಧವೆಂದರೆ ಉದ್ಯಮಿಗಳಿಗೆ ತಮ್ಮ ವ್ಯಾಪಾರವನ್ನು ಸ್ಥಾಪಿಸಲು ಮತ್ತು ಬೆಳೆಯಲು ಅನುಕೂಲ ಮಾಡಿಕೊಡುವ ಸರಿಯಾದ ಸ್ಥಳೀಯ ವ್ಯಾಪಾರ ಅಭಿವೃದ್ಧಿ ಸೇವೆಗಳಲ್ಲಿ ಕೊರತೆಯಿರುತ್ತದೆ. ಆದಾಗ್ಯೂ, ಅವರು ಸ್ಥಳೀಯ ವ್ಯಾಪಾರ ಸೇವಾ ಕೇಂದ್ರಗಳೊಂದಿಗೆ ತಮ್ಮನ್ನು ತಾವು ಲಿಂಕ್ ಮಾಡಿಕೊಂಡಿದ್ದಾರೆ. ಇದು ಸ್ವಲ್ಪ ಮಟ್ಟಿಗೆ ಗುಂಪುಗಳಿಗೆ ಫಾರ್ವರ್ಡ್ ಲಿಂಕ್‌ನ್ನು ಒದಗಿಸುತ್ತಿದೆ.

ಈ ಗುಂಪುಗಳು ಆವರ್ತ ನಿಧಿ ಮತ್ತು ಸಮುದಾಯ ಹೂಡಿಕೆ ನಿಧಿಯನ್ನು ಕ್ರಮವಾಗಿ ಗುಂಪುಗಳು ಮತ್ತು ಅವುಗಳ ಒಕ್ಕೂಟದಿಂದ ಬಳಸಿಕೊಳ್ಳುವುದರ ಮೂಲಕ ಲಾಭ ಪಡೆದಿರುತ್ತವೆ. ಹೀಗಾಗಿ ಈ ಗುಂಪುಗಳು ಕಾರ್ಯಕ್ರಮದ ಅಡಿಯಲ್ಲಿ ಒದಗಿಸಲಾದ ಹಣಕಾಸಿನ ನೆರವನ್ನು ಬಳಸಿಕೊಳ್ಳುವಲ್ಲಿ ಬಹಳ ಸಕ್ರಿಯವಾಗಿರುತ್ತವೆ. ಆದಾಗ್ಯೂ, ಚುನಾಯಿತ ಪ್ರತಿನಿಧಿಗಳು ಮತ್ತು ಅಧಿಕಾರಿಗಳು ಯೋಜನೆಯಲ್ಲಿ ಕುಟುಂಬಶ್ರೀ ಚೈತನ್ಯವನ್ನು ಪುನರಾವರ್ತಿಸಲು ಸಾಧ್ಯವಾಗುತ್ತಿಲ್ಲ, ಆದರೂ ಅವರಲ್ಲಿ ಕೆಲವರು ಗ್ರಾಮ ಮಟ್ಟದಲ್ಲಿ ಪುನರಾವರ್ತಿಸಿದ್ದು, ಹೊಸದಾಗಿ ರಚಿಸಲಾದ ಸಂಸ್ಥೆಯ ಪರಿಣಾಮಕಾರಿ ಕಾರ್ಯವು ಗೋಚರಿಸುತ್ತಿಲ್ಲ.

ವಾಸ್ತವವಾಗಿ, ತುಮಕೂರು ಜಿಲ್ಲೆಯ ಪಾವಗಡದಲ್ಲಿ ಸೂಕ್ಷ್ಮ ಉದ್ದಿಮೆ ಸಮಾಲೋಚನೆಯ ಪ್ರಾಯೋಗಿಕತೆಯನ್ನು ಕಾರ್ಯಗತಗೊಳಿಸಲು ಕರ್ನಾಟಕ ರಾಜ್ಯ ಗ್ರಾಮೀಣ ಜೀವನೋಪಾಯ ಅಭಿಯಾನವು ಮೂರು ವರ್ಷಗಳ ಅವಧಿಗೆ ರಾಷ್ಟ್ರೀಯ ಸಂಪನ್ಮೂಲ ಸಂಸ್ಥೆ-ಕುಟುಂಬಶ್ರೀ ಜೊತೆ ತಿಳುವಳಿಕೆಯ ಒಪ್ಪಂದ ಮಾಡಿಕೊಂಡಿರುತ್ತದೆ. ಈ ಪ್ರಕ್ರಿಯೆಯಲ್ಲಿ, ಸೂಕ್ಷ್ಮ ಉದ್ದಿಮೆಯ ಚಟುವಟಿಕೆಗಳಲ್ಲಿ ತೊಡಗಿರುವ ಸ್ಥಳೀಯ ಪುರುಷರು ಮತ್ತು ಮಹಿಳೆಯರನ್ನು ಗುರುತಿಸಲಾಗಿರುತ್ತದೆ ಮತ್ತು ಸೂಕ್ಷ್ಮ ಉದ್ದಿಮೆ ವ್ಯಾಪಾರ ಮತ್ತು ನಿರ್ವಹಣೆಯ ಜಟಿಲತೆಗಳ ಬಗ್ಗೆ ತರಬೇತಿ ನೀಡಲಾಗಿರುತ್ತದೆ. ನಂತರ ಅವರನ್ನು ಗುರಿಯಾಗಿಸಿದ ಜಿಲ್ಲೆಗಳಲ್ಲಿ ಇರಿಸಲಾಗುತ್ತದೆ-ಕ್ಲಸ್ಟರ್/ವಲಯವಾರು ವ್ಯಾಪಕ ಸೇವೆಗಳನ್ನು ಒದಗಿಸಲು ಸೂಕ್ಷ್ಮ ಉದ್ಯಮಗಳು ನಮ್ಮ ಚರ್ಚೆಯ ಸಮಯದಲ್ಲಿ ಗುಂಪುಗಳು ಮುಂಚೂಣಿಯ ಭಾಗದಲ್ಲಿ ಹೆಚ್ಚು ಇರುವುದಿಲ್ಲ ಎಂದು ತಿಳಿಸಿರುತ್ತಾರೆ.

ನಾವು ಗುಂಪುಗಳ ಕುಟುಂಬದ ಆರ್ಥಿಕತೆಯ ಮೇಲೆ ಕಾರ್ಯಕ್ರಮದ ಪ್ರಭಾವದ ಬಗ್ಗೆ ಚರ್ಚಿಸಿದ್ದು, ಅವುಗಳ ಸಾಮಾಜಿಕ ಮತ್ತು ರಾಜಕೀಯ ಉನ್ನತೀಕರಣ ಯಾವುದಾದರೂ ಇದ್ದರೆ. ಗುಂಪುಗಳು ಸಕಾರಾತ್ಮಕ ಟಿಪ್ಪಣಿಯನ್ನು ವ್ಯಕ್ತಪಡಿಸಿರುತ್ತವೆ. ಈ ಕಾರ್ಯಕ್ರಮವು ಹಣಕಾಸಿನ ಲಭ್ಯತೆಯನ್ನು ಅನುದಾನದ ಜೊತೆಗೆ ರಿಯಾಯಿತಿ ಬಡ್ಡಿಯೊಂದಿಗೆ, ಬಡ್ಡಿ ಧನಸಹಾಯದಿಂದ ಒದಗಿಸಿರುತ್ತದೆ. ಹೊರಗಿನ ಮಾರುಕಟ್ಟೆಗೆ ಹೋಲಿಸಿದರೆ ಒಟ್ಟು ಹಣಕಾಸಿನ ಲಭ್ಯತೆಯು ಕಡಿಮೆ ವೆಚ್ಚದಲ್ಲಿದ್ದು, ಇದು ಅವರ ಚಟುವಟಿಕೆಯಲ್ಲಿ ಹೆಚ್ಚುವರಿವನ್ನು ಸೃಷ್ಟಿಸಲು ಕೊಡುಗೆ ನೀಡಿರುತ್ತದೆ.

ಅಂತೆಯೇ, ಹೊರಗಿನ ಅಧಿಕಾರಿಗಳೊಂದಿಗೆ ಮತ್ತು ಮಾರುಕಟ್ಟೆಯ ವ್ಯಕ್ತಿಗಳೊಂದಿಗೆ ನಿರಂತರವಾಗಿ ಒಡ್ಡಿಕೊಳ್ಳುವುದು ಆತ್ಮವಿಶ್ವಾಸಕ್ಕೆ ಹಾಗೂ ಸರಿಯಾದ ರೀತಿಯಲ್ಲಿ ಸಮಸ್ಯೆಗಳನ್ನು ಅರ್ಥೈಸಲು ಕಾರಣವಾಗಿರುತ್ತದೆ. ಅಂತಿಮವಾಗಿ ಇದು ಕುಟುಂಬವನ್ನು ಮತ್ತು ಸಮುದಾಯವನ್ನು ತುಂಬಾ ಸುಗಮವಾಗಿ ಮತ್ತು ಗೌರವಯುತವಾಗಿ ನಡೆಸುವಲ್ಲಿ ಸಹಾಯ ಮಾಡಿರುತ್ತದೆ.

ಕೇಂದ್ರೀಕೃತ ಗುಂಪು ಚರ್ಚೆಯ ಫಲಿತಾಂಶವು ಸಂಶೋಧಕ ಮತ್ತು ಸಂಶೋಧನೆ ಪಡೆದಾತ ಇಬ್ಬರನ್ನೂ ಬೆಳೆಸಲು, ವಿಮೋಚಿಸಲು ಮತ್ತು ಸಬಲೀಕರಣಗೊಳಿಸಲು ಸಹಾಯ ಮಾಡಿರುತ್ತದೆ. ಚರ್ಚೆಯ ಪ್ರಕ್ರಿಯೆಯಲ್ಲಿ ಇವರು ಕೆಲವು ಪ್ರದೇಶಗಳನ್ನು ಗುರುತಿಸಲು ಸಾಧ್ಯವಾಗಿರುತ್ತದೆ. ಇವರು ಗುಂಪುಗಳಾಗಿ ಕೌಟುಂಬಿಕ ದೌರ್ಜನ್ಯ, ವರದಕ್ಷಿಣೆ ಮುಂತಾದ ಕೆಲವು ಸದಸ್ಯರು ತಮ್ಮ ಕುಟುಂಬಗಳಲ್ಲಿ ಎದುರಿಸುತ್ತಿರುವ ಸಾಮಾಜಿಕ ಸಮಸ್ಯೆಗಳನ್ನು ಪರಿಹರಿಸಬಹುದಾಗಿರುತ್ತದೆ. ಇವರು ರಾಜಕೀಯ ಭಾಗವಹಿಸುವಿಕೆಯಲ್ಲೂ ಉತ್ಸುಕತೆ ತೋರಿಸಿರುತ್ತಾರೆ. ನಿಯಮಿತ ಸಭೆಗಳು, ಉಳಿತಾಯ, ಅಂತರ್ ಸಾಲ, ಖಾತೆ ಪುಸ್ತಕಗಳ ನವೀಕರಣ, ಸಾಲಗಳ ಸಕಾಲಿಕ ಮರುಪಾವತಿಯ ರಾಷ್ಟ್ರೀಯ ಗ್ರಾಮೀಣ ಜೀವನೋಪಾಯ ಅಭಿಯಾನದ ಪಂಚ ಸೂತ್ರಗಳನ್ನು ಗುಂಪುಗಳು ಅನುಸರಿಸಿರುತ್ತವೆ.

3.8 ಯಶೋಗಾಥೆಗಳು

ಸೂಕ್ಷ್ಮ ಉದ್ದಿಮೆಗಳ ಮೂಲಕ ಸ್ವಯಂ ಉದ್ಯೋಗವನ್ನು ಉತ್ತೇಜಿಸುವುದು ಭಾರತ ಸರ್ಕಾರದ ಜೀವನೋಪಾಯ ತಂತ್ರದ ಅವಿಭಾಜ್ಯ ಅಂಶವಾಗಿರುತ್ತದೆ. ಆಯ್ದು 6 ಮಾದರಿಗಳಲ್ಲಿ ತೀವ್ರವಾದ ಸಮೀಕ್ಷೆಯ ನಂತರ ಯಶೋಗಾಥೆಗಳನ್ನು ಕಲಿಯುವುದರಿಂದ, ಅವುಗಳಲ್ಲಿ ಒಂದೆರಡನ್ನು ಕೆಳಗೆ ಪ್ರಸ್ತುತಪಡಿಸಲಾಗಿರುತ್ತದೆ.

ಗುಣಾತ್ಮಕ ಸಂಶೋಧನಾ ವಿಧಾನಗಳನ್ನು ಬಳಸಿ, ಪ್ರಕರಣ ಅಧ್ಯಯನಗಳನ್ನು ಶ್ರೀಮಂತ ಮತ್ತು ಸೂಕ್ಷ್ಮವಾದ ದತ್ತಾಂಶವನ್ನು ಉತ್ಪಾದಿಸುವ ಸಾಮರ್ಥ್ಯವನ್ನು ಹೊಂದಿರುತ್ತದೆ. ಆಗಾಗ್ಗೆ ದತ್ತಾಂಶ ಸಂಗ್ರಹಣೆಯು ಕಾಲಾನಂತರದಲ್ಲಿ ವಿಕಸನಗೊಳ್ಳಲು ಅನುವು ಮಾಡಿಕೊಡುತ್ತದೆ. ಏಕೆಂದರೆ ಸಂಶೋಧಕರು ಭಾಗವಹಿಸುವರೊಂದಿಗೆ ಸಂವಹನ ನಡೆಸುತ್ತಾರೆ. ಇಂತಹ ವಿಧಾನಗಳು ಅನುಭವಗಳ ಕ್ರಮೇಣ ಬಹಿರಂಗಪಡಿಸುವಿಕೆಯನ್ನು ಸಕ್ರಿಯಗೊಳಿಸುತ್ತವೆ ಮತ್ತು ವೈಯಕ್ತಿಕ ಅನುಭವದ ವೈವಿಧ್ಯತೆಯನ್ನು ಮುಂದಿಡುವ ದತ್ತಾಂಶವನ್ನು ಹೊರಹಾಕುವುದು ಮತ್ತು ನಿರ್ದಿಷ್ಟ ಗುಂಪಿನ ನಡುವೆ ಸಾಮೂಹಿಕ ಅಥವಾ ವಿಶಿಷ್ಟ ಅನುಭವದ ತಿಳುವಳಿಕೆಯನ್ನು ಅಭಿವೃದ್ಧಿಪಡಿಸಲು ಸಂಶೋಧಕರಿಗೆ ಅವಕಾಶ ನೀಡುತ್ತದೆ. ಸಂಕ್ಷಿಪ್ತವಾಗಿ ಹೇಳುವುದಾದರೆ, ಗುಣಾತ್ಮಕ ಸಂಶೋಧನೆಯು ವೈಯಕ್ತಿಕ ಮಾನವ ಅನುಭವಗಳ ಮೇಲೆ ಗಮನವನ್ನು ಸೆಳೆಯುತ್ತದೆ, ಅವುಗಳ ನಡುವಿನ ಸಾಮ್ಯತೆಗಳು ಮತ್ತು ವ್ಯತ್ಯಾಸಗಳು ತೀಕ್ಷ್ಣವಾದ ಗಮನದಲ್ಲಿರುತ್ತವೆ. ಪ್ರಕರಣ ಅಧ್ಯಯನಗಳನ್ನು ರಚಿಸಲು ಸ್ತ್ರೀವಾದಿ ದೃಷ್ಟಿಕೋನ ಮತ್ತು ವಿಶ್ಲೇಷಣೆಯನ್ನು ಅನ್ವಯಿಸುವುದು, ಸವಾಲುಗಳನ್ನು ಗುರುತಿಸಲು ಅವಕಾಶವನ್ನು ಒದಗಿಸಿದೆ, ಮಹಿಳೆಯರ ಭಾಗವಹಿಸುವಿಕೆ, ವ್ಯಕ್ತಿಗಳು ಮತ್ತು ಸಮುದಾಯಗಳ ನಡುವಿನ ಪರಸ್ಪರ ಕ್ರಿಯೆ, ಕುಟುಂಬದ ಆರ್ಥಿಕ ಸ್ಥಿತಿಯನ್ನು ಹೆಚ್ಚಿಸುವುದು, ಯಶಸ್ವಿ ಉದ್ಯಮಿ ಮತ್ತು ಆದರ್ಶ ಪಾತ್ರರಾಗುವುದು.

ಪ್ರತಿಯೊಂದು ಪ್ರಕರಣ ಅಧ್ಯಯನವು ವಯಸ್ಸು, ಸಮುದಾಯ ಮತ್ತು ಪ್ರದೇಶ ಇವುಗಳಲ್ಲಿ ಭಿನ್ನವಾಗಿರುತ್ತದೆ. ಈ ಮಹಿಳೆಯರು ವಿಭಿನ್ನ ಸಂದರ್ಭಗಳಲ್ಲಿ, ಸಂಸ್ಕೃತಿ ಮತ್ತು ಪರಿಸರದಲ್ಲಿ ತಮ್ಮ ಯಶಸ್ಸನ್ನು ಕುರಿತು ಮಾತುಕತೆ ನಡೆಸಿದರು. ಕರ್ನಾಟಕ ರಾಜ್ಯ ಗ್ರಾಮೀಣ ಜೀವನೋಪಾಯ ಅಭಿಯಾನದ ಉಪಕ್ರಮಗಳ ಮೂಲಕ ಲಿಂಗ ಸಮಾನತೆ ಮತ್ತು ಸಬಲೀಕರಣದ ತೀರ್ಮಾನಗಳನ್ನು ಅರ್ಥಮಾಡಿಕೊಳ್ಳುವುದು ಪ್ರಕರಣ ಅಧ್ಯಯನದ ಮುಖ್ಯ ಉದ್ದೇಶವಾಗಿರುತ್ತದೆ. ಸಮುದಾಯ ಸಂಸ್ಥೆಗಳ ಮೂಲಕ ಲಾಭದಾಯಕ ವೇತನ ಮತ್ತು ಸ್ವ-ಉದ್ಯೋಗ ಅವಕಾಶಗಳನ್ನು ಒದಗಿಸುವ ಮೂಲಕ ಗ್ರಾಮೀಣ ಬಡತನವನ್ನು ತಗ್ಗಿಸುವ ಕರ್ನಾಟಕ ರಾಜ್ಯ ಗ್ರಾಮೀಣ ಜೀವನೋಪಾಯ ಅಭಿಯಾನದ ಉದ್ದೇಶವು ಅವರ ಕೌಶಲ್ಯ ತರಬೇತಿ ಕಾರ್ಯಕ್ರಮಗಳ ಮೂಲಕ ಸಾಕ್ಷಿಯಾಗಿರುತ್ತದೆ. ಈ ತರಬೇತಿಯು ಮಹಿಳೆಯರಲ್ಲಿ ತಮ್ಮ ನಾಯಕತ್ವದ ಸಾಮರ್ಥ್ಯ ಮತ್ತು ವ್ಯತ್ಯಾಸವನ್ನು ಮಾಡುವ ಸಾಮರ್ಥ್ಯಗಳನ್ನು ತೆರವು ಮಾಡಲು ಪ್ರೇರೇಪಿಸಿರುತ್ತದೆ. ಅವರ ವೈಯಕ್ತಿಕ ಅಭಿವೃದ್ಧಿ, ನೆಟ್‌ವರ್ಕಿಂಗ್, ಔಪಚಾರಿಕ ಮಾರ್ಗದರ್ಶನ ಮತ್ತು ತರಬೇತಿಯು ಅವರ ಉದ್ಯಮಗಳಲ್ಲಿ ಯಶಸ್ವಿಯಾಗಲು ಒಂದು ವೇದಿಕೆಯನ್ನು ನೀಡಿರುತ್ತದೆ.

ಇಂದ್ರಾಣಿ

ಇದು ಮೈಸೂರು ಜಿಲ್ಲೆಯ ಹುಣಸೂರು ತಾಲ್ಲೂಕಿನ ಶ್ರೀಮತಿ ಇಂದ್ರಾಣಿ ಇವರ ಯಶೋಗಾಥೆಯಾಗಿದ್ದು, ಇವರು ಕೂಲಿ ಕಾರ್ಮಿಕರಾಗಿ ಸೂಕ್ಷ್ಮ ಉದ್ಯಮವನ್ನು ಯಶಸ್ವಿಯಾಗಿ ನಿರ್ವಹಿಸುವ ವ್ಯಕ್ತಿಯಾಗಿ ಬೆಳೆದಿದ್ದಾರೆ. ಶ್ರೀಮತಿ

ಇಂದ್ರಾಣಿಯವರು, 35 ವರ್ಷ, ಜಿಬಿಟಿ ಕಾಲೋನಿಯಲ್ಲಿ ವಾಸಿಸುತ್ತಿದ್ದಾರೆ ಮತ್ತು ಕಾವೇರಿ ಸ್ವ ಸಹಾಯ ಗುಂಪು ಸದಸ್ಯೆಯಾಗಿದ್ದು, ಪ್ರೌಢಶಾಲಾ ಶಿಕ್ಷಣವನ್ನು ಹೊಂದಿದ್ದರು. ಗುಂಪಿನ ಸದಸ್ಯರಂತೆಯೇ, ಅವರು ಆರ್ಥಿಕ ಸ್ಥಿತಿ ಮತ್ತು ಕುಟುಂಬದ ಸಾಮಾಜಿಕ ಶ್ರೇಣಿಯನ್ನು ಸುಧಾರಿಸುವ ಉದ್ದೇಶವನ್ನೂ ಹೊಂದಿದ್ದರು. ಕರ್ನಾಟಕ ರಾಜ್ಯ ಗ್ರಾಮೀಣ ಜೀವನೋಪಾಯ ಅಭಿಯಾನದ ಪ್ರಚಾರ ಚಟುವಟಿಕೆಗಳ ಅಡಿಯಲ್ಲಿ, ಸಂಬಂಧಿತ ಸಂಸ್ಥೆಗಳು ಮತ್ತು ತಜ್ಞರೊಂದಿಗೆ ಒಕ್ಕೂಟದಿಂದ ಸರಣಿ ತರಬೇತಿಯನ್ನು ಆಯೋಜಿಸಲಾಗಿರುತ್ತದೆ. ಶ್ರೀಮತಿ ಇಂದ್ರಾಣಿಯವರು ಈ ತರಬೇತಿ ಕಾರ್ಯಕ್ರಮಗಳನ್ನು ಕೈಗೊಂಡಿರುತ್ತಾರೆ. ಜಿಲ್ಲೆಗಳು ಮತ್ತು ನೆರೆಯ ರಾಜ್ಯಗಳಾದ್ಯಂತ ವಿವಿಧ ಸೂಕ್ಷ್ಮ ಉದ್ಯಮ ಚಟುವಟಿಕೆಗಳನ್ನು ಅರ್ಥಮಾಡಿಕೊಳ್ಳಲು ಒಂದು ಮಾನ್ಯತೆಯ ಪ್ರವಾಸವನ್ನು ನಡೆಸಲಾಗಿರುತ್ತದೆ.

ಕಾವೇರಿ ಗುಂಪು ರಚನೆ ಆದ ನಂತರದಲ್ಲಿ ವಲಸೆಯಿಂದಾಗಿ ಒಬ್ಬ ವ್ಯಕ್ತಿಯನ್ನು ಕೈಬಿಡಲಾಗಿರುತ್ತದೆ. ಹೆಚ್ಚಿನ ಸದಸ್ಯರು ಕೆಲಸಗಾರರು ಅವರಿಗೆ ಉಳಿತಾಯ ಮಾಡುವುದು ಕಷ್ಟವಾಗುವುದಿಲ್ಲ, ಮತ್ತು ವಾರದ ಉಳಿತಾಯದ ಮೊತ್ತವು ರೂ. 25 ಆಗಿರುತ್ತದೆ. ಗುಂಪಿಗೆ ಸುಮಾರು ಐದು ವರ್ಷವಾಗಿರುವುದರಿಂದ, ಉಳಿತಾಯದ ಮೊತ್ತವು ಸಮಂಜಸವಾಗಿ ಸಂಗ್ರಹವಾಗಿರುತ್ತದೆ. ಈ ಗುಂಪು ತನ್ನ ಬ್ಯಾಂಕ್ ಖಾತೆಯನ್ನು ತೆರೆಯಲು ಹದಿನೈದು ದಿನಗಳು ಆಗಿದ್ದು, ಆದರೆ ಈ ಗುಂಪಿಗೆ 19 ತಿಂಗಳ ಅವಧಿಯ ನಂತರ ಸಾಲವನ್ನು ನೀಡಲಾಗಿರುತ್ತದೆ.

ಹಣಕಾಸಿನ ಸ್ಥಿರತೆಯನ್ನು ಆಕೆಯಿಂದ ನಿರ್ವಹಿಸಲಾಗಿದೆ, ಏಕೆಂದರೆ ಆಕೆ ತಿಳಿಸಿದಂತೆ, ಪ್ರತಿಯೊಬ್ಬ ವ್ಯಕ್ತಿಯ ಉಳಿತಾಯ ಮೊತ್ತವು ರೂ. 18,500, ಆವರ್ತ ನಿಧಿ ರೂ. 50,000, ಸಮುದಾಯ ಹೂಡಿಕೆ ನಿಧಿ ರೂ. 75000 ಮತ್ತು ಆಕೆ ವ್ಯವಹಾರಕ್ಕಾಗಿ ಸ್ವಂತ ಮೊತ್ತ ಹಾಕಿರುತ್ತಾರೆ. ಹೀಗಾಗಿ, ಆಕೆ ರೂ. 1,30,000 ಮೊತ್ತವನ್ನು ಕ್ರೋಢೀಕರಿಸಿದ ನಂತರ ಗ್ರಾಮ ಪಂಚಾಯತ್ ಮಟ್ಟದ ಒಕ್ಕೂಟದ ಅಧಿಕಾರಿಗಳನ್ನು ಸಂಪರ್ಕಿಸಿರುತ್ತಾರೆ, ಅವರು ಎಕರೆ ಅಡಿಕೆ ತಟ್ಟೆಯನ್ನು ತಯಾರಿಸುವ ಚಟುವಟಿಕೆಯನ್ನು ಕೈಗೊಳ್ಳಲು ಸೂಚಿಸಿರುತ್ತಾರೆ. ಅದರಂತೆ, ಈ ಚಟುವಟಿಕೆ ಮಾಡಲು ಹುಣಸೂರು ತೋಟಗಾರಿಕಾ ಸಂಸ್ಥೆಯಲ್ಲಿ ಆಕೆ ತರಬೇತಿ ಪಡೆದಿರುತ್ತಾರೆ.

ದಕ್ಷ ತರಬೇತಿಗೆ ಒಳಗಾದ ನಂತರ, ಇವರು ಅಗತ್ಯವಾದ ಯಂತ್ರೋಪಕರಣಗಳನ್ನು ಪಡೆದುಕೊಂಡಿರುತ್ತಾರೆ. ಅದಕ್ಕಾಗಿ ಅವರು ಆಯವ್ಯಯದಲ್ಲಿ ಮೀಸಲಿಡುತ್ತಾರೆ. ಪ್ರಸ್ತುತ, ಅವರು ಫಲಕಗಳನ್ನು ಮಾಡುತ್ತಿದ್ದಾರೆ. ತಮಿಳುನಾಡು ಮತ್ತು ಕೇರಳ ರಾಜ್ಯಗಳಿಂದ ಇದಕ್ಕೆ ಬೇಡಿಕೆ ಇರುತ್ತದೆ. ಅವರು ತನ್ನ ಚಟುವಟಿಕೆಯನ್ನು ವಿಸ್ತರಿಸಲು ಬಯಸುತ್ತಾರೆ, ಅಡಿಕೆ ಎಲೆಗಳಿಂದ ಬಟ್ಟೆಗಳನ್ನು ತಯಾರಿಸುವಲ್ಲಿ, ಕಚ್ಚಾವಸ್ತುಗಳನ್ನು ಕಡಿಮೆ ಬೆಲೆಗೆ ಖರೀದಿಸಲು ಅವರಿಗೆ ಯಾವುದೇ ಸಮಸ್ಯೆಯಿಲ್ಲ. ಆದ್ದರಿಂದ ಅವರು ಅಗತ್ಯವಾದ ತಂತ್ರಜ್ಞಾನ ಮತ್ತು ಜ್ಞಾನವನ್ನು ಪಡೆಯಲು ಬಯಸಿರುತ್ತಾರೆ. ಅದು ತನ್ನ ವ್ಯಾಪಾರವನ್ನು ವಿಸ್ತರಿಸಲು ಮತ್ತು ಕೆಲವು ಉದ್ಯೋಗಾವಕಾಶಗಳನ್ನು ಸೃಷ್ಟಿಸಲು ಸಹಾಯ ಮಾಡಬಹುದು. ಪ್ರಸ್ತುತ ಅವರು ಕೆಲವು ಸದಸ್ಯರನ್ನು ಶಿಫ್ಟ್ ಆಧಾರದ ಮೇಲೆ ನೇಮಿಸಿಕೊಳ್ಳುತ್ತಿದ್ದಾರೆ ಮತ್ತು ಸರ್ಕಾರಿ ನಿಯಮಗಳ ಪ್ರಕಾರ ಕೂಲಿಯನ್ನು ನೀಡುತ್ತಿದ್ದಾರೆ.

ಈ ನಿರಂತರ ಆದಾಯವು ಆಕೆಯ ಜೀವನಶೈಲಿಯನ್ನು ಸಕಾರಾತ್ಮಕ ಬೆಳವಣಿಗೆಗೆ ಬದಲಿಸಿರುತ್ತದೆ. ಆಕೆಯ ಕೆಲಸದ ಮೇಲೆ ಹೆಚ್ಚು ವಿಶ್ವಾಸವನ್ನು ಹೆಚ್ಚಿಸಿರುತ್ತದೆ ಮತ್ತು ಮನೆ ಮತ್ತು ಕೆಲಸದ ಸ್ಥಳದಲ್ಲಿ ಹೊಸ ಗೃಹೋಪಯೋಗಿ ವಸ್ತುಗಳನ್ನು ಸೇರಿಸಿರುತ್ತದೆ. ಮಕ್ಕಳಿಗೆ ಉತ್ತಮ ಶಿಕ್ಷಣ ಮತ್ತು ಹಿರಿಯ ಪೋಷಕರಿಗೆ ವೈದ್ಯಕೀಯ ಚಿಕಿತ್ಸೆಯನ್ನು ಒದಗಿಸುವುದು. ಅದೇ ರೀತಿ, ಆಕೆಯ ಉದ್ಯೋಗಿಗಳು ಕೂಡ ನೆಮ್ಮದಿಯ ಜೀವನ ನಡೆಸುತ್ತಿದ್ದಾರೆ.

ವಸಂತ

ವಸಂತ, ವಯಸ್ಸು 37 ವರ್ಷಗಳು ಮತ್ತು ಮಕ್ಕಳನ್ನು ಹೊಂದಿರುವುದು ಮೈಸೂರು ಜಿಲ್ಲೆಯ ಹುಣಸೂರು ತಾಲ್ಲೂಕಿನ ಸಿಬಿಟಿ ಕಾಲೋನಿಯಲ್ಲಿ ವಾಸವಾಗಿದ್ದು ಇವರು ಇಂದಿರಾ ಸ್ವ ಸಹಾಯ ಗುಂಪನ್ನು ಪ್ರತಿನಿಧಿಸುತ್ತಿದ್ದಾರೆ. ಇವರು ಹಿಂದು ಧರ್ಮದ ಹಿಂದುಳಿದ ಜಾತಿಗೆ ಸೇರಿದವರಾಗಿದ್ದು, ಹುಣಸೂರು ಪ್ರೌಢಶಾಲೆಯಲ್ಲಿ 10ನೇ ತರಗತಿಯವರೆಗೆ ಓದಿರುತ್ತಾರೆ.

ಕರ್ನಾಟಕ ಸರ್ಕಾರದ ಮಹಿಳಾ ಮತ್ತು ಮಕ್ಕಳ ಅಭಿವೃದ್ಧಿ ಇಲಾಖೆಯ ನೆರವಿನಿಂದ ಈ ಗುಂಪು ರಚನೆಯಾಗಿರುತ್ತದೆ. ಸದಸ್ಯರ ಆರ್ಥಿಕ ಯೋಗಕ್ಷೇಮವನ್ನು ಉತ್ತೇಜಿಸುವ ಉದ್ದೇಶದಿಂದ ಈ ಗುಂಪನ್ನು ರಚಿಸಲಾಗಿದ್ದು, ಜೀವನೋಪಾಯ ಕಾರ್ಯಕ್ರಮಗಳನ್ನು ಪ್ರಚಾರ/ ತೆಗೆದುಕೊಳ್ಳುವ ಮೂಲಕ ಮೊದಲ ಹಂತದಲ್ಲಿ ಈ ಗುಂಪು ಆರು ತಿಂಗಳವರೆಗೆ ಸದಸ್ಯರಿಗೆ ಉಳಿತಾಯ ಮತ್ತು ಸಾಲ ನೀಡುವುದನ್ನು ಅನುಸರಿಸಿದ್ದು, ನಂತರ ಅವರು ಬ್ಯಾಂಕ್ ಸಂಪರ್ಕವನ್ನು ಪಡೆದಿರುತ್ತದೆ.

ಗುಂಪು ವಾರಕ್ಕೊಮ್ಮೆ ಭೇಟಿಯಾಗುತ್ತದೆ. ಗುಂಪಿನ ರೂ. 75 ವಾರದ ಕೊಡುಗೆಯಾಗಿದ್ದು, ಗುಂಪಿನ ಸದಸ್ಯರು ಸೂಕ್ಷ್ಮ ಆರ್ಥಿಕ ಚಟುವಟಿಕೆಗಳಲ್ಲಿ ತೊಡಗಿಸಿಕೊಂಡಿರುವುದರಿಂದ, ಅವರು ಹಣಕಾಸಿನ ವಿಷಯಗಳಲ್ಲಿ ಜಾಗರೂಕರಾಗಿರುತ್ತಾರೆ ಮತ್ತು ಸಭೆಯಲ್ಲಿ ಹಾಜರಾತಿ 70 ರಿಂದ 80 ಪ್ರತಿಶತದವರೆಗೆ ಇರುತ್ತದೆ. ದಾಖಲೆಗಳನ್ನು ಸದಸ್ಯರು ಆವರ್ತನದ ಆಧಾರದ ಮೇಲೆ ನಿರ್ವಹಿಸುತ್ತಾರೆ ಮತ್ತು ಎಲ್ಲಾ ಸದಸ್ಯರಿಗೆ ದಾಖಲೆಗಳ ನಿರ್ವಹಣೆಯಲ್ಲಿ ತರಬೇತಿ ನೀಡಲಾಗುತ್ತದೆ.

ಮಾದರಿಯಲ್ಲಿ ಸೂಚಿಸಿದಂತೆ ರಾಜ್ಯ ಗ್ರಾಮೀಣ ಜೀವನೋಪಾಯ ಅಭಿಯಾನದ ಅಡಿಯಲ್ಲಿ ನಾಲ್ಕು ವಾರಗಳ ಕಾಲ ಜೀವನೋಪಾಯ ಕಾರ್ಯಕ್ರಮದ ಒಗ್ಗಿದ ವಸತಿ ತರಬೇತಿಗೆ ಗುಂಪಿನ ಸದಸ್ಯರು ಹಾಜರಾಗಿರುತ್ತಾರೆ. ಸದಸ್ಯರಿಗೆ ಭೌಗೋಳಿಕ ವ್ಯಾಪ್ತಿಯೊಳಗೆ ಸಂಪನ್ಮೂಲ ಮತ್ತು ಬೇಡಿಕೆಯ ಆಧಾರದ ಮೇಲೆ ಜೀವನೋಪಾಯದ ಕಾರ್ಯಕ್ರಮಗಾರರನ್ನು ಗುರುತಿಸಲಾಗುತ್ತದೆ. ಆತ್ಮವಿಶ್ವಾಸ, ನಾಯಕತ್ವ ಗುಣಗಳು, ಸಾರ್ವಜನಿಕ ಮತ್ತು ಖಾಸಗಿ ಚಟುವಟಿಕೆಗಳಲ್ಲಿ ನಿರ್ಧಾರ ತೆಗೆದುಕೊಳ್ಳುವುದು, ಉತ್ತಮ ಸಮುದಾಯದ ನೆಟ್‌ವರ್ಕಿಂಗ್ ಮತ್ತು ಭಾಗವಹಿಸುವಿಕೆಯು ಆತ್ಮವಿಶ್ವಾಸ ಮತ್ತು ಉತ್ಪಾದಕತೆಯನ್ನು ತರಲು ಈ ತರಬೇತಿಯು ಕೇಂದ್ರೀಕೃತವಾಗಿರುತ್ತದೆ.

ವಸಂತ, 2015 ರಲ್ಲಿ ರುಬ್ಬುವ ಯಂತ್ರವನ್ನು ಸ್ಥಾಪಿಸಿದರೂ, ಅದನ್ನು ನೆರೆಹೊರೆಯ ಸದಸ್ಯರಿಗೆ ಬಳಸಲಾಗುತ್ತಿತ್ತು. ರಾಜ್ಯ ಗ್ರಾಮೀಣ ಜೀವನೋಪಾಯ ಅಭಿಯಾನದ ಸಮೂಹಕ್ಕೆ ಒಕ್ಕೂಟ ಮಾದರಿಯನ್ನು ಅಭಿವೃದ್ಧಿಪಡಿಸಿದ ನಂತರ, ಅನೇಕರು ತಮ್ಮ ಸೂಕ್ಷ್ಮ ಉದ್ದಿಮೆ ಚಟುವಟಿಕೆಯನ್ನು ವಿಸ್ತರಿಸಲು ಆರಂಭಿಸಿರುತ್ತಾರೆ. ವಸಂತ ಕೂಡ ಸಂಜೀವಿನಿ ನೆರವಿನ ಮೂಲಕ ಪ್ರಯತ್ನಿಸಿರುತ್ತಾರೆ. ಆಕೆಗೆ ರೂ. 1,30,000, ವಿವಿಧ ಮೂಲಗಳಿಂದ ಅಂದರೆ, ಆವರ್ತನ ನಿಧಿ, ಸಮುದಾಯ ಹೂಡಿಕೆ ನಿಧಿ, ಇತ್ಯಾದಿಗಳು ದೊರೆತಿರುತ್ತವೆ. ಈಗ ಅವರು ಎರಡು ರುಬ್ಬುವ ಯಂತ್ರಗಳನ್ನು ಹೊಂದಿದ್ದು, ಯಂತ್ರಗಳನ್ನು ನಡೆಸಲು ಇಬ್ಬರು ವ್ಯಕ್ತಿಗಳನ್ನು ಪಾಳಿ ಆಧಾರದ ಮೇಲೆ ನೇಮಿಸಿಕೊಂಡಿದ್ದಾರೆ. ಪ್ರಸ್ತುತ, ಅವರು ಭೌಗೋಳಿಕ ಪ್ರದೇಶದಲ್ಲಿ ಹೋಟೆಲ್‌ಗಳು, ಸಮಾವೇಶದ ಸಭಾಂಗಣಗಳು ಮತ್ತು ಘಟನೆಗಳ ಸಂಘಟಕರೊಂದಿಗೆ ಸಂಪರ್ಕವನ್ನು ಬೆಳೆಸಿಕೊಂಡಿದ್ದಾರೆ. ಬೇಡಿಕೆಯ ಆಧಾರದ ಮೇಲೆ ಅವರು ನಿರಂತರವಾಗಿ

ಸರಬರಾಜು ಮಾಡುತ್ತಿದ್ದಾರೆ. ಋತುಗಳಲ್ಲಿ ಬೇಡಿಕೆ ಬದಲಾಗುತ್ತದೆ, ಆದರೆ ಬಿಡುವಿನ ಸಮಯದಲ್ಲಿ ಅವರು ಶುಂಠಿ, ಬೆಳ್ಳುಳ್ಳಿ ಪೇಸ್ಟ್‌ಗಳನ್ನು ಸ್ಥಳೀಯವಾಗಿ ಮಾರುಕಟ್ಟೆಗಾಗಿ ಪ್ಯಾಕ್ ಮಾಡುತ್ತಾರೆ.

ಈ ತರಬೇತಿಯು ಆರ್ಥಿಕವಾಗಿ ಸ್ಥಿರವಾಗಲು ಮತ್ತು ಮನೆ ಮತ್ತು ನೆರೆಹೊರೆಯಲ್ಲಿ ಸ್ವಲ್ಪ ಮಟ್ಟಿಗೆ ಕೌಟುಂಬಿಕ ಹಿಂಸೆಯನ್ನು ನಿಯಂತ್ರಿಸಲು ಸಹಾಯ ಮಾಡಿರುತ್ತದೆ. ಒಂದು ಬಾರಿ ತರಬೇತಿ ಸಾಕಾಗುವುದಿಲ್ಲ, ತಾಂತ್ರಿಕ ಆವಿಷ್ಕಾರಗಳು /ಮಾರ್ಕೆಟಿಂಗ್‌ನಲ್ಲಿ ಅಲ್ಪಾವಧಿ ಕೋರ್ಸ್‌ಗಳ ಬಗ್ಗೆ ನಿಯತಕಾಲಿಕ ತರಬೇತಿಯ ಅವಶ್ಯಕತೆ ಇದೆ ಎಂದು ಅವರು ವ್ಯಕ್ತಪಡಿಸಿದ್ದಾರೆ. ರಾಜ್ಯ ಗ್ರಾಮೀಣ ಜೀವನೋಪಾಯ ಅಭಿಯಾನದ ಸಂಜೀವಿನಿ ಮೂಲಕ ತನ್ನ ಉತ್ಪನ್ನವನ್ನು ಹತ್ತಿರದ ಪಟ್ಟಣಗಳ ಡಿಪಾರ್ಟ್‌ಮೆಂಟ್ ಸ್ಟೋರ್‌ಗಳಲ್ಲಿ ಉತ್ಪನ್ನದ ಬ್ರಾಂಡಿಂಗ್‌ನಲ್ಲಿ ಇರಿಸಲು ಸಹಾಯ ಮಾಡಬೇಕು ಮತ್ತು ಮಾರ್ಗದರ್ಶನ ನೀಡಬೇಕು, ಆದ್ದರಿಂದ ಅವಲಂಬಿತ ಉದ್ಯೋಗಿಗಳಿಗೆ ಕೆಲವು ಹೆಚ್ಚಿನ ಉದ್ಯೋಗ ಮತ್ತು ಆದಾಯದ ಸ್ಥಿರತೆಯನ್ನು ಒದಗಿಸುವ ಮೂಲಕ ಉತ್ಪಾದನೆಯ ಪ್ರಮಾಣವನ್ನು ಹೆಚ್ಚಿಸಬಹುದಾಗಿರುತ್ತದೆ.

ನಾಗವೇಣಿ ಕಮಲಾಕರ ಪೂಜಾರಿ

ನಾಗವೇಣಿ ಕಮಲಾಕರ ಪೂಜಾರಿ ಇವರು ಉತ್ತರ ಕನ್ನಡ ಜಿಲ್ಲೆಯ ಯಲ್ಲಾಪುರ ತಾಲ್ಲೂಕಿನ ರಾಮನಾಡಿ ಗ್ರಾಮದವರು ಆಗಿರುತ್ತಾರೆ. ಇವರು ವಿಶ್ವೇಶ್ವರ ಸ್ವ ಸಹಾಯ ಗುಂಪಿನ ಸದಸ್ಯರಾಗಿದ್ದಾರೆ. ಸುಮಾರು 30 ವರ್ಷ ವಯಸ್ಸಿನವರಾದ ಇವರು ಪ್ರಾಥಮಿಕ ಶಿಕ್ಷಣವನ್ನು ಹೊಂದಿದ್ದಾರೆ ಮತ್ತು ನಾಲ್ಕು ಸದಸ್ಯರ ಕುಟುಂಬದೊಂದಿಗೆ ವಾಸಿಸುತ್ತಿದ್ದಾರೆ.

ಸೂಕ್ಷ್ಮ ಉದ್ಯಮಿಯನ್ನು ನಡೆಸುವಲ್ಲಿ ಮತ್ತು ನಿರ್ವಹಿಸುವಲ್ಲಿ ಇವರು ಯಶಸ್ವಿಯಾಗಿದ್ದಾರೆ. ಸ್ವ ಸಹಾಯ ಗುಂಪಿನ ಒಟ್ಟು ಸದಸ್ಯರ ಸಂಖ್ಯೆ 12 ಇರುತ್ತದೆ. ಗುಂಪಿನ ಸದಸ್ಯರಂತೆಯೇ, ಅವರು ಆರ್ಥಿಕವಾಗಿ ಸುಧಾರಿಸಲು ಮತ್ತು ಮನೆಯ ಅಗತ್ಯಗಳನ್ನು ಪೂರೈಸಲು ಉದ್ದೇಶಿಸಿರುತ್ತಾರೆ. ದೃಢವಾದ ನಿರ್ಧಾರದಿಂದ ಅವರು ಸಣ್ಣ ಎಕರೆ ಪ್ರದೇಶದಲ್ಲಿ ಅಡಿಕೆ ಚಟುವಟಿಕೆಯನ್ನು ಪ್ರಾರಂಭಿಸಿರುತ್ತಾರೆ. ಕರ್ನಾಟಕ ರಾಜ್ಯ ಗ್ರಾಮೀಣ ಜೀವನೋಪಾಯ ಅಭಿಯಾನದ ಪ್ರಚಾರ ಚಟುವಟಿಕೆಗಳ ಅಡಿಯಲ್ಲಿ ಸಂಬಂಧಿತ ಸಂಸ್ಥೆಗಳು ಮತ್ತು ತಜ್ಞರೊಂದಿಗೆ ಒಕ್ಕೂಟವು ಆಯೋಜಿಸಿದ ತರಬೇತಿ ಕಾರ್ಯಕ್ರಮಗಳಲ್ಲಿ ಅವರು ಭಾಗವಹಿಸಿರುತ್ತಾರೆ. ಅವರು ಜಿಲ್ಲೆಗಳಾದ್ಯಂತ ವಿವಿಧ ಸೂಕ್ಷ್ಮ ಉದ್ಯಮ ಚಟುವಟಿಕೆಗಳನ್ನು ಅರ್ಥಮಾಡಿಕೊಳ್ಳಲು ಮಾನ್ಯತೆ ಪಡೆದ ಪ್ರವಾಸಗಳನ್ನು ನಡೆಸಿರುತ್ತಾರೆ. ಅವರು ಕರ್ನಾಟಕ ವೃತ್ತಿ ತರಬೇತಿ ಮತ್ತು ಕೌಶಲ್ಯ ಅಭಿವೃದ್ಧಿ ನಿಗಮ, ಉದ್ಯಮಶೀಲತೆ ಮತ್ತು ಜೀವನೋಪಾಯ ಇಲಾಖೆ ನಡೆಸಿದ ತರಬೇತಿಯಲ್ಲಿ ಭಾಗವಹಿಸಿರುತ್ತಾರೆ.

ಇವರು ತನ್ನ ಗುಂಪಿನ ಕಾರ್ಯ ಮತ್ತು ಕಾರ್ಯಾಚರಣೆಯನ್ನು ಸಂಕ್ಷಿಪ್ತವಾಗಿ ಉಲ್ಲೇಖಿಸಿದ್ದಾರೆ. ಗುಂಪಿನ ರಚನೆಯು ಎಲ್ಲಾ ಸದಸ್ಯರನ್ನು ಮುಂದುವರಿಸುತ್ತಿರುವುದರಿಂದ ಯಾರನ್ನೂ ಕೈಬಿಡಲಿಲ್ಲ, ಎಲ್ಲರೂ ಒಂದೇ ರೀತಿಯ ಸಾಮಾಜಿಕ ಗುಂಪುಗಳಿಗೆ ಸೇರಿದವರು ಆಗಿರುತ್ತಾರೆ. ಹೆಚ್ಚಿನ ಸದಸ್ಯರು ಎಕರೆ ಪ್ರದೇಶದ ಅಡಿಕೆ ಕ್ಷೇತ್ರದಲ್ಲಿ ತೊಡಗಿದ್ದಾರೆ. ಇವರು ವಾರಕ್ಕೊಮ್ಮೆ ಉಳಿಸುವ ಮೊತ್ತವನ್ನು ರೂ. 25 ರಷ್ಟನ್ನು ಮಾಡಲು ಕಷ್ಟಪಡುವುದಿಲ್ಲ. ಗುಂಪಿಗೆ ಸುಮಾರು ಆರು ವರ್ಷವಾಗಿರುವುದರಿಂದ, ಉಳಿತಾಯ ಮೊತ್ತವನ್ನು ಸಮಂಜಸವಾಗಿ ಸಂಗ್ರಹಿಸಲಾಗಿರುತ್ತದೆ, ಗುಂಪು ಒಂದು ಸ್ವ ಸಹಾಯ ಗುಂಪು ಸಂಪರ್ಕ ಕಾರ್ಯಕ್ರಮವನ್ನು ಸ್ಥಾಪಿಸಿರುತ್ತದೆ. ಎಲ್ಲಾ ಗುಂಪಿನ ಸದಸ್ಯರು ಉನ್ನತ ಮೇಲ್ವಿಚಾರಣಾ

ಮನೋಭಾವದಿಂದ ಕಾರ್ಯನಿರ್ವಹಿಸುತ್ತಿದ್ದಾರೆ. ಸಕಾಲಕ್ಕೆ ಸಾಲ ಮರುಪಾವತಿ ಮಾಡಲಾಗುತ್ತಿದೆ, ಖಾತೆಗಳನ್ನು ಸರದಿ ಆಧಾರದಲ್ಲಿ ವ್ಯಕ್ತಿಗಳ ಗುಂಪು ನಿರ್ವಹಿಸುತ್ತಿದೆ.

ಅವರು ಸಂಪನ್ಮೂಲಗಳ ಲಭ್ಯತೆಯ ಮೇಲೆ ಸೂಕ್ಷ್ಮ ಉದ್ಯಮವನ್ನು ಆಯ್ಕೆ ಮಾಡಿರುತ್ತಾರೆ, ಉತ್ತರ ಕನ್ನಡ ಜಿಲ್ಲೆಯ ಅಡಿಕೆಯು ರಾಜ್ಯ ಮತ್ತು ದಕ್ಷಿಣ ಭಾರತದಲ್ಲಿ ಉತ್ಪಾದನೆಗೆ ಹೆಸರುವಾಸಿಯಾಗಿರುತ್ತದೆ. ಇವರು ಚಿಲ್ಲರೆ ಮಾರಾಟಕ್ಕಾಗಿ ದೊಡ್ಡ ಪ್ರಮಾಣದಲ್ಲಿ ಅಡಿಕೆಯನ್ನು ಖರೀದಿಸುತ್ತಾರೆ. ಸಂಸ್ಕರಿಸುತ್ತಾರೆ ಮತ್ತು ಪ್ಯಾಕಿಂಗ್ ಮಾಡುತ್ತಿದ್ದಾರೆ. ಸಂಜೀವಿನಿ ಹಾಗೂ ಆಕೆಯ ಸಮೂಹದಿಂದ ಆಕೆ ಎಲ್ಲ ಆರ್ಥಿಕ ಸಹಾಯವನ್ನು ಪಡೆದಿರುತ್ತಾರೆ. ಈ ಚಟುವಟಿಕೆಯಿಂದ ಆಕೆಯು ರೂ. 10000ರಿಂದ 15000ವರೆಗೆ ಆದಾಯವನ್ನು ಹೊಂದಿದ್ದಾರೆ. ಇವರು ನಿಯಮಿತವಾಗಿ ಒಂದೆರಡು ಮಹಿಳಾ ಕೆಲಸಗಾರರನ್ನು ನೇಮಿಸಿಕೊಂಡಿದ್ದಾರೆ. ಇವರ ಚಟುವಟಿಕೆಗಾಗಿ ಸಣ್ಣ ಅಂಗಡಿಗಳಿಗೆ ಬೇಡಿಕೆ ಇದೆ, ಆದರೆ ಇವರು ಯಾವುದೇ ಬ್ರಾಂಡ್ ಹೆಸರಿನಲ್ಲಿ ಮಾರಾಟ ಮಾಡುತ್ತಿಲ್ಲ ಎಂದು ಇವರು ಹೇಳಿದ್ದಾರೆ.

ಶ್ರೀಮತಿ ಪಾರ್ವತಿ

38 ವರ್ಷ ವಯಸ್ಸಿನ ಶ್ರೀಮತಿ ಪಾರ್ವತಿ ಇವರು ಗದಗ ಜಿಲ್ಲೆಯ ನರಗುಂದ ತಾಲ್ಲೂಕಿನ ಮುಗನ್ ಗ್ರಾಮದಲ್ಲಿ ಹೇಮರೆಡ್ಡಿ ಮಲ್ಲಮ್ಮ ಸ್ವ ಸಹಾಯ ಗುಂಪನ್ನು ಪ್ರತಿನಿಧಿಸುತ್ತಿದ್ದು, ಮಾಧ್ಯಮಿಕ ಶಾಲಾ ಶಿಕ್ಷಣ (7 ನೇ ತರಗತಿ) ಪಡೆದಿರುತ್ತಾರೆ. ಇವರು ಕೃಷಿ ಕುಟುಂಬಕ್ಕೆ ಸೇರಿದವರಾಗಿದ್ದು, ಜೀವನೋಪಾಯಕ್ಕಾಗಿ ಕೃಷಿ ಮೂಲಗಳನ್ನು ಅವಲಂಬಿಸಿರುತ್ತಾರೆ.

15 ಸದಸ್ಯರು ಈ ಗುಂಪಿನಲ್ಲಿದ್ದು ಇವರು ವಾರಕ್ಕೊಮ್ಮೆ ಭೇಟಿಯಾಗುತ್ತಾರೆ. ಗುಂಪಿನಾದ್ಯಂತ ವಾರದ ಕೊಡುಗೆ ರೂ. 75 ಇರುತ್ತದೆ. ಗುಂಪಿನ ಸದಸ್ಯರು ಸೂಕ್ಷ್ಮ ಆರ್ಥಿಕ ಚಟುವಟಿಕೆಗಳಲ್ಲಿ ಭಾಗಿಯಾಗಿರುವುದರಿಂದ, ಇವರು ಹಣಕಾಸಿನ ವಿಷಯಗಳಲ್ಲಿ ಜಾಗರೂಕರಾಗಿದ್ದಾರೆ ಮತ್ತು ಇವರು ಗೆಲೆಯರ ಮೇಲ್ವಿಚಾರಣೆಯ ತತ್ವದ ಮೇಲೆ ಕಾರ್ಯನಿರ್ವಹಿಸುತ್ತಿದ್ದಾರೆ ಮತ್ತು ಸಭೆಯಲ್ಲಿ ಹಾಜರಾತಿಯು ಶೇಕಡಾ 70ರಿಂದ 80ರವರೆಗೆ ಇರುತ್ತದೆ. ಸದಸ್ಯರು ಸರದಿ ಆಧಾರದಲ್ಲಿ ದಾಖಲೆಗಳನ್ನು ನಿರ್ವಹಿಸುತ್ತಿದ್ದು, ಎಲ್ಲರಿಗೂ ದಾಖಲೆಗಳನ್ನು ನಿರ್ವಹಿಸಲು ತರಬೇತಿ ನೀಡಲಾಗಿರುತ್ತದೆ.

ಎಲ್ಲಾ ಸದಸ್ಯರು ರಾಜ್ಯ ಗ್ರಾಮೀಣ ಜೀವನೋಪಾಯ ಅಭಿಯಾನದ ಅಡಿಯಲ್ಲಿ ಗ್ರಾಮಪಂಚಾಯತ್ ಒಕ್ಕೂಟವು ಪ್ರಾಯೋಜಿಸಿದ ಪಾಪಡ್ ತಯಾರಿಕೆಯಲ್ಲಿ ಒಗ್ಗಿದ ತರಬೇತಿಗೆ ಹಾಜರಾಗಿರುತ್ತಾರೆ. ಈಗ, ಜಂಟಿಯಾಗಿ (ಐದು ಸದಸ್ಯರು) ಪಾಪಡ್ ಘಟಕವನ್ನು ನಡೆಸುತ್ತಿದ್ದಾರೆ. ಈ ಎಲ್ಲಾ ಸದಸ್ಯರು ಗ್ರಾಮ ಪಂಚಾಯಿತಿ ಮಟ್ಟದ ಒಕ್ಕೂಟದಲ್ಲಿ ಸದಸ್ಯತ್ವ ಹೊಂದಿದ್ದಾರೆ. ಒಕ್ಕೂಟದ ಸಹಾಯದಿಂದ ಅವರು ತಮ್ಮ ಉತ್ಪನ್ನಕ್ಕೆ ಉತ್ತಮ ಮಾರುಕಟ್ಟೆಯನ್ನು ಪಡೆದುಕೊಂಡಿದ್ದಾರೆ. ಇವರು ತಮ್ಮ ಹಿಂದಿನ ಗಳಿಕೆಯ ಹೊರತಾಗಿ ಈ ಚಟುವಟಿಕೆಯಿಂದ ಮಾಸಿಕ ತಲಾ ರೂ.2000 ಪಡೆಯುತ್ತಿದ್ದಾರೆ.

ಇದು ಗುಂಪು ಚಟುವಟಿಕೆಯಾಗಿದ್ದು, ನಿರಂತರ ಸಭೆ ಮತ್ತು ವ್ಯವಹಾರದ ವಿಸ್ತರಣೆಯ ವಿಚಾರಗಳ ವಿನಿಮಯವು ಆತ್ಮವಿಶ್ವಾಸವನ್ನು ಹೆಚ್ಚಿಸುವಲ್ಲಿ ಕೊಡುಗೆ ನೀಡಿರುತ್ತದೆ. ಆತ್ಮವಿಶ್ವಾಸವು ಮಕ್ಕಳ ಶಿಕ್ಷಣ, ಧಾರ್ಮಿಕ ಮತ್ತು ಸಾಮಾಜಿಕ ಕಾರ್ಯಗಳಲ್ಲಿ ಭಾಗವಹಿಸುವ ಬಗ್ಗೆ ಕುಟುಂಬದ ಮಟ್ಟದಲ್ಲಿ ಧನಾತ್ಮಕ ನಿರ್ಧಾರ ತೆಗೆದುಕೊಳ್ಳಲು ಇವರನ್ನು ಪ್ರೇರೇಪಿಸಿರುತ್ತದೆ.

ಶ್ರೀಮತಿ. ತಾರಾ

ಇವರು ಕಳೆದ ಆರು ವರ್ಷಗಳಿಂದ ತುಮಕೂರು ಜಿಲ್ಲೆ, ಪಾವಗಡ ತಾಲ್ಲೂಕು, ಓಬಳಾಪುರ ಗ್ರಾಮದ ಶ್ರೀ ಲಕ್ಷ್ಮಿ ಸ್ವ ಸಹಾಯ ಗುಂಪಿನ ಕಾರ್ಯನಿರ್ವಹಿಸುತ್ತಿದ್ದಾರೆ. ಆರಂಭದಲ್ಲಿ ಗ್ರಾಮದಲ್ಲಿ ಸಮಾನ ಮನಸ್ಕ ಮಹಿಳೆಯರು ಭೇಟಿಯಾಗಿ ಗುಂಪು ರಚಿಸಿರುತ್ತಾರೆ. ಆದರೆ ಸರಿಯಾದ ನಿರ್ದೇಶನದ ಕೊರತೆಯಿಂದಾಗಿ ಇವರು ಹೆಚ್ಚು ಪ್ರಗತಿ ಸಾಧಿಸಲಿಲ್ಲ. ನಂತರ ಮಹಿಳಾ ಮತ್ತು ಮಕ್ಕಳ ಇಲಾಖೆಯು ಈ ಗುಂಪಿಗೆ ಪರಸ್ಪರ ತಿಳುವಳಿಕೆಯೊಂದಿಗೆ ಮಾರ್ಗದರ್ಶನ ಮತ್ತು ಮೇಲ್ವಿಚಾರಣೆ ನಡೆಸಿರುತ್ತದೆ. ಈ ಗುಂಪು ಸಕ್ರಿಯವಾಗಿ ಹತ್ತು ಸದಸ್ಯರನ್ನು ಹೊಂದಿದ್ದು, [ಇವರು ವಾರಕ್ಕೊಮ್ಮೆ ಭೇಟಿಯಾಗುತ್ತಾರೆ ಮತ್ತು ನಿಗದಿತ ಮೊತ್ತವನ್ನು ಕೊಡುಗೆ ನೀಡುತ್ತಿದ್ದಾರೆ. ಈ ಸಭೆಯಲ್ಲಿ ಇವರು ಬಾಕಿ ಸಾಲದ ಮೊತ್ತವನ್ನು ಮರುಪಾವತಿಸುತ್ತಿದ್ದಾರೆ.

ಸದಸ್ಯರಲ್ಲಿ 30 ವರ್ಷ ವಯಸ್ಸಿನ ಶ್ರೀಮತಿ ತಾರಾ ಇವರು ಪ್ರೌಢಶಾಲಾ ಶಿಕ್ಷಣವನ್ನು ಮುಗಿಸಿದ್ದಾರೆ ಮತ್ತು ಮೂರು ಮಕ್ಕಳನ್ನು ಹೊಂದಿದ್ದಾರೆ. ಅವರು ರಾಜ್ಯ ಗ್ರಾಮೀಣ ಜೀವನೋಪಾಯ ಅಭಿಯಾನದ ಸಲಹೆಯ ಮೇರೆಗೆ ತರಬೇತಿಗೆ ಒಳಗಾಗಿದ್ದಾರೆ. ಮನೆಯಲ್ಲಿ ತಯಾರಿಸಿದ ಅಡುಗೆ ವಸ್ತುಗಳ ಬಗ್ಗೆ ಜನರಿಗೆ ಹೇಗೆ ಅನಿಸುತ್ತದೆ ಎಂಬುದನ್ನು ನೋಡಲು ಇವರು ಮಾರುಕಟ್ಟೆಗಳಿಗೆ ಭೇಟಿ ನೀಡಿದ್ದು, ನಂತರ ಇವರು ಶಾವಿಗೆ ಯಂತ್ರವನ್ನು ಆರಿಸಿಕೊಂಡು ಮನೆಯಲ್ಲಿ ಶಾವಿಗೆ ಮಾಡಲು ಪ್ರಾರಂಭಿಸಿರುತ್ತಾರೆ. ಯಂತ್ರದ ಬೆಲೆ ರೂ 40,000, ಸಾಲದ ಘಟಕವು ಸ್ವಲ್ಪ ಮಟ್ಟಿಗೆ ಸಹಾಯಧನವನ್ನು ಹೊಂದಿರುತ್ತದೆ.

ಕಚ್ಚಾ ವಸ್ತುವು ಹತ್ತಿರದ ತಾಲ್ಲೂಕಿನಲ್ಲಿ ಲಭ್ಯವಿದ್ದು, ಇವರು ದೊಡ್ಡ ಪ್ರಮಾಣದಲ್ಲಿ ಖರೀದಿಸುತ್ತಾರೆ. ಗ್ರಾಮದಲ್ಲಿ ಮಾರ್ಕೆಟಿಂಗ್ ಸಮಸ್ಯೆಯಿಲ್ಲ ಮತ್ತು ಹತ್ತಿರದ ಗ್ರಾಮಸ್ಥರು ಅದನ್ನು ಖರೀದಿಸುತ್ತಿದ್ದಾರೆ. ಇವರು ಪಾಳಿ ಆಧಾರದ ಮೇಲೆ ಕೆಲಸ ಮಾಡಲು ಇಬ್ಬರು ಜನರನ್ನು ನೇಮಿಸಿದ್ದು, ವಾರಕ್ಕೊಮ್ಮೆ ಅವರ ಪಾಳಿ ಬದಲಾಗುತ್ತಿದೆ. ಹೀಗಾಗಿ, ಇವರು ತನ್ನ ವ್ಯವಹಾರವನ್ನು ಚೆನ್ನಾಗಿ ನಿರ್ವಹಿಸುತ್ತಿದ್ದಾರೆ.

ಲಕ್ಷ್ಮೀ ಬಾಯಿ

ಈ ಪ್ರಕರಣ ಅಧ್ಯಯನವು ಕೊಪ್ಪಳ ಜಿಲ್ಲೆಯ ಹಿಂದುಳಿದ ತಾಲ್ಲೂಕಾದ ಯಲಬರ್ಗಾದ್ದು ಆಗಿರುತ್ತದೆ, ಇಲ್ಲಿ ಜಾಗೃತಿಯು ಕಳಪೆಯಾಗಿರುತ್ತದೆ. ಗಜಾನನ ಸ್ವ ಸಹಾಯ ಗುಂಪನ್ನು 01-11-2015ರಂದು ಪ್ರಾರಂಭಿಸಲಾಗಿರುತ್ತದೆ. ಕರ್ನಾಟಕ ಸರ್ಕಾರದ ಮಹಿಳಾ ಮತ್ತು ಮಕ್ಕಳ ಅಭಿವೃದ್ಧಿ ಇಲಾಖೆಯ ನೆರವಿನಿಂದ ಈ ಗುಂಪು ರಚನೆಯಾಗಿರುತ್ತದೆ. ಸದಸ್ಯರ ಆರ್ಥಿಕ ಯೋಗಕ್ಷೇಮವನ್ನು ಉತ್ತೇಜಿಸುವ ಉದ್ದೇಶದಿಂದ ಗುಂಪು ರಚಿಸಲಾಗಿದ್ದು, ಪ್ರಚಾರ/ಜೀವನೋಪಾಯ ಕಾರ್ಯಕ್ರಮಗಳನ್ನು ತೆಗೆದುಕೊಳ್ಳುವ ಮೂಲಕ ಮೊದಲ ಹಂತದ ಕಾರ್ಯಾಚರಣೆಯಲ್ಲಿ ಮೊದಲ 6 ತಿಂಗಳಲ್ಲಿ ಗುಂಪು ಸದಸ್ಯರಿಗೆ ಉಳಿತಾಯ ಮತ್ತು ಸಾಲವನ್ನು ನೀಡಲಾಗಿದ್ದು, ನಂತರದಲ್ಲಿ ಅವರು ಬ್ಯಾಂಕ್ ಸಂಪರ್ಕವನ್ನು ಪಡೆದಿರುತ್ತಾರೆ.

ಈ ಗುಂಪು ವಾರಕ್ಕೊಮ್ಮೆ ಭೇಟಿಯಾಗುತ್ತದೆ. ಆದರೆ ದಿನ ಮತ್ತು ಸಮಯ ಬದಲಾಗುತ್ತದೆ. ಗುಂಪಿನಾದ್ಯಂತ ವಾರದ ಕೊಡುಗೆ ರೂ 50, ಗುಂಪಿನ ಸದಸ್ಯರು ಸೂಕ್ಷ್ಮ ಆರ್ಥಿಕ ಚಟುವಟಿಕೆಗಳಲ್ಲಿ ಭಾಗಿಯಾಗಿರುವುದರಿಂದ, ಗುಂಪಿನ ಹಣಕಾಸಿನ ವಹಿವಾಟಿನ ಬಗ್ಗೆ ಎಲ್ಲರಿಗೂ ತಿಳಿದಿರುತ್ತದೆ ಮತ್ತು ಸಭೆಯಲ್ಲಿ ಹಾಜರಾತಿಯು ಶೇಕಡಾ 80ರವರೆಗೆ ಇರುತ್ತದೆ. ಸದಸ್ಯರು ಸರದಿ ಆಧಾರದಲ್ಲಿ ನಿರ್ವಹಿಸುವ ದಾಖಲೆಗಳನ್ನು ನಿರ್ವಹಿಸುತ್ತಿದ್ದು, ಎಲ್ಲಾ ದಾಖಲೆಗಳನ್ನು

ನಿರ್ವಹಿಸುವಲ್ಲಿ ತರಬೇತಿ ನೀಡಲಾಗಿರುತ್ತದೆ. ಗುಂಪಿನ ಸದಸ್ಯರು ಉತ್ತಮ ಉಳಿತಾಯ ಹೊಂದಿದ್ದಾರೆ, ಸರಾಸರಿ ಪ್ರತಿಯೊಬ್ಬರೂ ರೂ. 20,000 ಉಳಿತಾಯ ಮಾಡುತ್ತಾರೆ ಮತ್ತು ಅವರು ಸ್ಥಳೀಯ ಬ್ಯಾಂಕ್‌ನ್ನು ಲಿಂಕ್ ಮಾಡಿರುತ್ತಾರೆ. ಮೂರು ಬಾರಿ ಬ್ಯಾಂಕಿನಿಂದ ಸಾಲದ ಮೊತ್ತವನ್ನು ಪಡೆದಿದ್ದು ಇವರು ಸರ್ಕಾರದಿಂದ ಮತ್ತು ಸಂಜೀವಿನಿ ಅಡಿಯಲ್ಲಿ ಒಕ್ಕೂಟದಿಂದ ಸಮುದಾಯ ಹೂಡಿಕೆ ನಿಧಿಯಿಂದ ಸೂಕ್ಷ್ಮ ಉದ್ಯಮ ಚಟುವಟಿಕೆಯನ್ನು ಕೈಗೊಳ್ಳಲು ಆವರ್ತಕ ಹಣವನ್ನು ಪಡೆದಿರುತ್ತಾರೆ.

ಈ ಗುಂಪಿನ ಲಕ್ಷ್ಮಿ ಬಾಯಿ ಇವರಿಗೆ 34 ವರ್ಷ, ಮದುವೆಯಾಗಿ ಮಕ್ಕಳನ್ನು ಹೊಂದಿರುತ್ತಾರೆ. ಇವರು ಹಿಂದೂ ಧರ್ಮದ ಹಿಂದುಳಿದ ಜಾತಿಗೆ ಸೇರಿದವರಾಗಿರುತ್ತಾರೆ. ಇವರು ಯಲಬುರ್ಗಾದಲ್ಲಿ 10 ನೇ ತರಗತಿಯವರೆಗೆ ಓದಿರುತ್ತಾರೆ

ಜೀವನೋಪಾಯಕ್ಕಾಗಿ ಇವರು ಮನೆಯಲ್ಲಿ ಜೋಳದ ರೊಟ್ಟಿ ತಯಾರಿಸಿ ಸ್ಥಳೀಯ ಹೋಟೆಲ್‌ಗಳಿಗೆ ಮಾರಾಟ ಮಾಡುತ್ತಿದ್ದಾರೆ. ಇವರು ಒಂದು ಕೆ.ಜಿ. ಜೋಳದ ಹಿಟ್ಟಿನಿಂದ 30 ರೊಟ್ಟಿಗಳನ್ನು ತಯಾರಿಸುವ ಎಸ್‌ಎಲ್‌ಆರ್‌ಎಂ ಕಾರ್ಯಕ್ರಮದ ಅಡಿಯಲ್ಲಿ ತರಬೇತಿ ಪಡೆದಿರುತ್ತಾರೆ. ತರಬೇತಿಯ ನಂತರ, ಅವಳು ಯಂತ್ರವನ್ನು ರೂ 65000ಗಳಿಗೆ, ಖರೀದಿಸಿದ್ದು ಈ ಯಂತ್ರವು ವಿದ್ಯುತ್ ಸಂಪರ್ಕ ಹೊಂದಿರುತ್ತದೆ, ಇವರು ಪ್ರತಿ ಪ್ಯಾಕ್‌ಗೆ 10 ರೊಟ್ಟಿಗಳನ್ನು ಪ್ಯಾಕ್ ಮಾಡಿ ತಾಲ್ಲೂಕಿನಾದ್ಯಂತ ಪ್ರತಿ ಪಾಕೆಟ್‌ಗೆ ರೂ. 60 ರಿಂದ 70ರಂತೆ ಮಾರಾಟ ಮಾಡುತ್ತಿದ್ದಾರೆ. ಇವರು ರೂ 8000 ರಿಂದ 10,000 ಗಳಿಸುತ್ತಿದ್ದಾರೆ.

ಕಳೆದ ಕೆಲವು ತಿಂಗಳುಗಳಿಂದ, ಇವರು ಸಾಕಷ್ಟು ಒಳ್ಳೆಯ ಮೊತ್ತವನ್ನು ಗಳಿಸುತ್ತಿದ್ದಾರೆ, ಆದ್ದರಿಂದ ಇವರು ತನ್ನ ಮಕ್ಕಳ ಹೆಸರಿನಲ್ಲಿ ಸ್ಥಳೀಯ ಅಂಚೆ ಕಛೇರಿಯಲ್ಲಿ ರಿಕರಿಂಟ್ ಡೆಪಾಸಿಟ್ ಖಾತೆಯನ್ನು ತೆರೆದಿರುತ್ತಾರೆ. ಇವರು ಕಡಿಮೆ ಅವಧಿಯಲ್ಲಿ ಹಣಕಾಸು ಯೋಜನೆ ಮತ್ತು ನಿರ್ವಹಣೆಯನ್ನು ಕಲಿತಿರುತ್ತಾರೆ. ಇವರು ಭವಿಷ್ಯದಲ್ಲಿ ಆರೋಗ್ಯ ವಿಮೆಯನ್ನು ಖರೀದಿಸಲು ಹಾಗೂ ರಾಷ್ಟ್ರೀಯ ಪಿಂಚಣಿ ಯೋಜನೆಯಲ್ಲಿ ಹೂಡಿಕೆ ಮಾಡಲು ಯೋಚಿಸಿರುತ್ತಾರೆ. ಹೀಗಾಗಿ, ಇವರು ನಿಧಾನವಾಗಿ ಕುಟುಂಬದೊಳಗೆ ಆರ್ಥಿಕ ಸಬಲೀಕರಣದತ್ತ ಸಾಗುತ್ತಿದ್ದಾರೆ. ಆಕೆಯ ವ್ಯಾಪಾರ ಸಂಪರ್ಕಗಳಿಂದಾಗಿ, ಆಕೆ ಸರ್ಕಾರದ ಹಾಗೂ ಖಾಸಗಿಯ ಅನೇಕ ಯೋಜನೆಗಳನ್ನು ತಿಳಿದುಕೊಂಡಿದ್ದಾರೆ. ವಾಸ್ತವವಾಗಿ ಒಕ್ಕೂಟದ ವ್ಯವಸ್ಥೆಯ ಮೂಲಕ ಎಸ್‌ಎಲ್‌ಆರ್‌ಎಂ ಅಡಿಯಲ್ಲಿ ಅನೇಕರು ಜೀವನೋಪಾಯವನ್ನು ಗಳಿಸಿಕೊಂಡಿರುವುದಲ್ಲದೇ, ಉದ್ಯಮಿಗಳಾದ ಅವರ ಮನೋಭಾವವೂ ಹೊರಹೊಮ್ಮಿರುತ್ತದೆ. ಈ ಕಾರ್ಯಕ್ರಮದ ಸುಸ್ಥಿರತೆಗಾಗಿ, ಗ್ರಾಮೀಣ ಮಾರುಕಟ್ಟೆಗಳ ಸರಪಳಿಯನ್ನು ಅಭಿವೃದ್ಧಿಪಡಿಸಬೇಕಾಗಿದ್ದು, ಉತ್ಪನ್ನಗಳು ಮತ್ತು ಉದ್ಯಮಿಗಳ ನಡುವೆ ಸಂಪರ್ಕ ಕಲ್ಪಿಸಿ ಹಳ್ಳಿಗಳಾದ್ಯಂತ ಹಿಂತೆಗೆದುಕೊಳ್ಳುವುದರ ಮೇಲೆ ಒಂದು ಯೋಜನೆಯನ್ನು ಅಭಿವೃದ್ಧಿಪಡಿಸಿ ಅವರನ್ನು ಸ್ವತಂತ್ರ ಪಡಿಸಬಹುದಾಗಿರುತ್ತದೆ.

ಪ್ರಮುಖ ಅವಲೋಕನವೆಂದರೆ ಲಿಂಗ ಅಸಮಾನತೆಯ ಬಗ್ಗೆ ಅರಿವು ಸ್ವೀಕರಿಸುವಲ್ಲಿ ಕೊರತೆಯಿರುತ್ತದೆ. ಇವರು ಮಾರ್ಕೆಟಿಂಗ್, ಕಚ್ಚಾ ವಸ್ತುಗಳನ್ನು ಖರೀದಿಸುವುದು ಅಥವಾ ವ್ಯಾಪಾರೋದ್ಯಮದ ಆರಂಭಿಕ ಹಂತಗಳಲ್ಲಿ ಲಿಂಗ ತಾರತಮ್ಯವನ್ನು ಅನುಭವಿಸಿದ್ದರೂ ಸಕ್ರಿಯ ನಿಲುವು ತೆಗೆದುಕೊಳ್ಳುವುದಕ್ಕಿಂತ ಇದನ್ನು ನಿರ್ಲಕ್ಷಿಸುವುದು ಉತ್ತಮ ಎಂದು ಅವರು ಭಾವಿಸಿರುತ್ತಾರೆ. ಕುಟುಂಬದ ಯಾವುದೇ ಪುರುಷ ಸದಸ್ಯ ಅಥವಾ ಯಾವುದೇ ಪುರುಷ ಉದ್ಯೋಗಿ ಇವರ ಹಣಕಾಸು ನಿರ್ವಹಣೆಯನ್ನು ಮಾಡುತ್ತಿದ್ದು, ಇವರು ಕುಟುಂಬದಲ್ಲಿ ತಾರತಮ್ಯ, ಲಿಂಗ ಅಸಮಾನತೆ ಅಥವಾ

ಕೌಟುಂಬಿಕ ದೌರ್ಜನ್ಯವನ್ನು ಸಹಿಸಿಕೊಂಡು ಕುಟುಂಬದ ಗೌರವ ಮತ್ತು ಯೋಗಕ್ಷೇಮಕ್ಕಾಗಿ ಇವುಗಳನ್ನು ಸಹಿಸಿಕೊಳ್ಳುತ್ತಿದ್ದಾರೆ. ಅವರು ಉದ್ಯಮವನ್ನು ಪ್ರಾರಂಭಿಸುವ ಮೊದಲು ಕುಟುಂಬದಿಂದ ಸ್ವೀಕರಿಸಿದ ಗೌರವವು ಈಗ ಹೆಚ್ಚು ಹೆಚ್ಚು ತೃಪ್ತಿಕರವಾಗಿ ದೊರೆಯುತ್ತಿರುವುದರಿಂದ ಕೌಟುಂಬಿಕ ಹಿಂಸೆಯನ್ನು ಸಹಿಸಿಕೊಳ್ಳುತ್ತಿದ್ದಾರೆ.

ಈ ಮಹಿಳೆಯರು ಬಲಿಷ್ಠರಾಗಿದ್ದು, ಆತ್ಮವಿಶ್ವಾಸ ಹೊಂದಿದ್ದು, ಸ್ವತಂತ್ರರಾಗಿದ್ದರೂ ಇವರು ತಮ್ಮ ಜೀವನದಲ್ಲಿ ಹಿಂಸೆ, ತಾರತಮ್ಯದಿಂದ ಅಸಹಾಯಕರಾಗಿದ್ದಾರೆ. ಇದು ಸಬಲೀಕರಣಕ್ಕೆ ಕಾರಣವಾಗುತ್ತದೆಯೇ?

3.9 ಸ್ವಸಹಾಯ ಗುಂಪು ಸದಸ್ಯರ ಆರ್ಥಿಕ ಸಬಲೀಕರಣ ಸೂಚ್ಯಂಕ

ಮೌಲ್ಯಮಾಪನ ಮಾಡಲು ಮಹಿಳಾ ಸ್ವ ಸಹಾಯ ಗುಂಪಿನ ಸದಸ್ಯರಿಗೆ ಎಷ್ಟರ ಮಟ್ಟಿಗೆ ಅಧಿಕಾರ ನೀಡಲಾಗಿದೆ ಮತ್ತು ಆ ಮೂಲಕ ಸ್ವ ಸಹಾಯ ಗುಂಪಿನ ಮಹಿಳಾ ಸದಸ್ಯರು ತುಲನಾತ್ಮಕವಾಗಿ ಹೆಚ್ಚು ಅಧಿಕಾರ ಹೊಂದಿರುವ ಮಾದರಿ ಜಿಲ್ಲೆಯನ್ನು ಗುರುತಿಸಿ ಮತ್ತು ಆಚರಣೆಯ ನಂತರ ಮಹಿಳಾ ಸ್ವ ಸಹಾಯ ಗುಂಪಿನ ಸದಸ್ಯರು ಕಡಿಮೆ ಅಧಿಕಾರ ಹೊಂದಿರುವ ಮಾದರಿ ಜಿಲ್ಲೆಯನ್ನು ಗುರುತಿಸಲಾಗಿರುತ್ತದೆ. ಮಹಿಳಾ ಸ್ವ ಸಹಾಯ ಗುಂಪಿನ ಸದಸ್ಯರ ಸಕ್ರಿಯ ಭಾಗವಹಿಸುವಿಕೆಯನ್ನು ಪ್ರತಿನಿಧಿಸುವ ಐದು ಸೂಚಕಗಳನ್ನು ನಾವು ಪರಿಗಣಿಸಿದ್ದೇವೆ. ಅವುಗಳು, (1) ವ್ಯಾಪಾರ ಉದ್ಯಮವನ್ನು ಆರಂಭಿಸುವುದು, (2) ತಮ್ಮನ್ನು ತಾವು ಸ್ವ ಸಹಾಯ ಗುಂಪಿನ ಸದಸ್ಯರಾಗಿ ಸೇರಿದ ನಂತರ ಆತ್ಮವಿಶ್ವಾಸದ ವ್ಯಾಪ್ತಿ, (3) ಕುಟುಂಬದ ಸದಸ್ಯರು ವಿಶೇಷವಾಗಿ ಕುಟುಂಬದ ಮಹಿಳೆಯರು ತಮ್ಮ ಆರೋಗ್ಯ ವಿಷಯಗಳನ್ನು ಪರಿಗಣಿಸುವುದು ಮತ್ತು ಹಾಜರಾಗುವುದು. (4) ಮಹಿಳಾ ಸ್ವ ಸಹಾಯ ಗುಂಪಿನ ಸದಸ್ಯರಿಂದ ಆರ್ಥಿಕ ಸೇರ್ಪಡೆಯ ವ್ಯಾಪ್ತಿ ಮತ್ತು (5) ಮಹಿಳಾ ಸ್ವ ಸಹಾಯ ಗುಂಪಿನ ಸದಸ್ಯರು ಸಾಧಿಸಿದ ಆರ್ಥಿಕ ಸೇರ್ಪಡೆ.

ಹೊಸ ವ್ಯಾಪಾರ ಉದ್ಯಮಗಳನ್ನು ಆರಂಭಿಸಲು ಮಾದರಿ ಜಿಲ್ಲೆಗಳಾದ್ಯಂತ ಮಹಿಳಾ ಸ್ವ ಸಹಾಯ ಗುಂಪಿನ ಸದಸ್ಯರು ತೋರಿಸಿದ ಉತ್ಸಾಹದ ಪ್ರಮಾಣವನ್ನು ಅಳೆಯಲು ಹೊಸ ಸ್ವ ಸಹಾಯ ಗುಂಪಿನ ಸದಸ್ಯರ ಪ್ರಮಾಣವನ್ನು ಜಿಲ್ಲೆಯಲ್ಲಿ ಅಧ್ಯಯನಕ್ಕಾಗಿ ಪರಿಗಣಿಸಲಾಗಿರುವ ಒಟ್ಟು ಮಹಿಳಾ ಸ್ವ ಸಹಾಯ ಗುಂಪಿನ ಸದಸ್ಯರ ಅಳತೆಯನ್ನು ತೆಗೆದುಕೊಳ್ಳಲಾಗಿದೆ. ಮಹಿಳಾ ವ್ಯಾಪಾರ ಉದ್ದಿಮೆದಾರರಲ್ಲಿ ಹೆಚ್ಚಿನ ಪ್ರಮಾಣ ಹೊಂದಿರುವ ಜಿಲ್ಲೆಗೆ ಮೊದಲ ಶ್ರೇಣಿಯನ್ನು ನೀಡಲಾಗಿರುತ್ತದೆ ಮತ್ತು ಹೊಸ ವ್ಯಾಪಾರ ಉದ್ಯಮಗಳನ್ನು ಆರಂಭಿಸಿದ ಕನಿಷ್ಠ ಮಹಿಳಾ ಸ್ವ ಸಹಾಯ ಗುಂಪಿನ ಸದಸ್ಯರಿಗೆ ಹೆಚ್ಚಿನ ಶ್ರೇಣಿಯನ್ನು ನೀಡಲಾಗಿರುತ್ತದೆ (ಐದನೇ ಶ್ರೇಣಿ). ಅಂತೆಯೇ ಸ್ವ ಸಹಾಯ ಗುಂಪಿನ ಸದಸ್ಯರಾಗಿ ತಮ್ಮನ್ನು ತಾವು ನೋಂದಾಯಿಸಿಕೊಂಡ ನಂತರ ಆತ್ಮವಿಶ್ವಾಸವನ್ನು ಗಳಿಸಿಕೊಂಡಿದ್ದಾರೆ ಎಂದು ವ್ಯಕ್ತಪಡಿಸಿದ ಸದಸ್ಯರ ಅನುಪಾತವನ್ನು ಮೇಲೆ ವಿವರಿಸಿದ ಇದೇ ವಿಧಾನವನ್ನು ಅನುಸರಿಸಿ ಜಿಲ್ಲೆಯನ್ನು ಶ್ರೇಣೀಕರಿಸಲು ತೆಗೆದುಕೊಳ್ಳಲಾಗಿರುತ್ತದೆ. ಆರೋಗ್ಯ ಸಂಬಂಧಿತ ವಿಷಯಗಳಲ್ಲಿ ಮಹಿಳಾ ಸ್ವ ಸಹಾಯ ಗುಂಪಿನ ಸದಸ್ಯರ ಪಾಲ್ಗೊಳ್ಳುವಿಕೆಗೆ ಸಂಬಂಧಿಸಿದಂತೆ, ಕುಟುಂಬ ಸದಸ್ಯರಿಗೆ ಕಾಳಜಿ, ಸ್ವ ಸಹಾಯ ಗುಂಪಿನ ಸದಸ್ಯರು ನೀಡಿದ ಪ್ರತಿಕ್ರಿಯೆ, ಮಹಿಳಾ ಕುಟುಂಬ ಸದಸ್ಯರು ಆರೋಗ್ಯ ಸಂಬಂಧಿತ ಸಮಸ್ಯೆಗಳನ್ನು ವಿಶೇಷವಾಗಿ ಮಹಿಳಾ ಕುಟುಂಬದ ಸದಸ್ಯರು ಕುಟುಂಬದ ಇತರ ಸದಸ್ಯರೊಂದಿಗೆ ಚರ್ಚಿಸುವ ಮೂಲಕ ತೋರಿಸಿದ ಮುಕ್ತತೆಗೆ ಸಂಬಂಧಿಸಿದಂತೆ ಪ್ರತಿಕ್ರಿಯೆ ಯಾವ ನಿರ್ಧಾರಗಳನ್ನು ಆಸ್ಪತ್ರೆಗೆ ಸೇರಿಸುವುದರ ಮೂಲಕ ಜೀವನಶೈಲಿಯನ್ನು ಗುಣಪಡಿಸಲು ತೆಗೆದುಕೊಳ್ಳಲಾಗಿರುತ್ತದೆ ಮತ್ತು ಮಹಿಳಾ ಕುಟುಂಬ ಸದಸ್ಯರ ಆರೋಗ್ಯ ಸಮಸ್ಯೆಗಳಿಗೆ ಪುರುಷರು ಸಂವೇದನೆ

ನೀಡುವಲ್ಲಿ ಅವರು ಎಷ್ಟು ಯಶಸ್ವಿಯಾಗಿದ್ದಾರೆ ಎಂದು ಪರಿಗಣಿಸಲಾಗಿರುತ್ತದೆ. ಮೇಲಿನ ಎಲ್ಲಾ ಆರೋಗ್ಯ ಸೂಚಕಗಳಿಗೆ ಪಡೆದ ಸರಾಸರಿ ಅಂಕಗಳನ್ನು ಜಿಲ್ಲೆಗಳನ್ನು ಶ್ರೇಣೀಕರಿಸಲು ಪರಿಗಣಿಸಲಾಗಿರುತ್ತದೆ.

ಮಹಿಳಾ ಸ್ವ ಸಹಾಯ ಗುಂಪಿನ ಸದಸ್ಯರು ಸಾಧಿಸಿದ ಆರ್ಥಿಕ ಸೇರ್ಪಡೆಯ ವ್ಯಾಪ್ತಿಯನ್ನು ಅಳೆಯಲು ಬಂದರೆ ಮಹಿಳಾ ಸ್ವ ಸಹಾಯ ಗುಂಪಿನ ಸದಸ್ಯರು ನಿರ್ವಹಿಸಿದ ಪಾತ್ರವನ್ನು ನಾವು ಪರಿಗಣಿಸಿದ್ದೇವೆ. ಕುಟುಂಬದ ಆದಾಯವನ್ನು ಹೆಚ್ಚಿಸಿದ ಇವರು ಕುಟುಂಬದಲ್ಲಿ ಬಳಕೆ ಮಾಡರಿಯಲ್ಲಿ ಸುಧಾರಣೆ ತರಲು ಸಾಧ್ಯವಿದೆಯೇ, ಅವರ ಪಾತ್ರ ಹೆಚ್ಚಿಸುವ ಉಳಿತಾಯ, ಕುಟುಂಬಕ್ಕೆ ಸೇರಿಸಿದ ಹೊಸ ಆಸ್ತಿಗಳು ಮತ್ತು ಹೆಚ್ಚು ಮುಖ್ಯವಾಗಿ ಮಕ್ಕಳಿಗೆ ಶೈಕ್ಷಣಿಕ ವೆಚ್ಚಗಳನ್ನು ನೋಡಿಕೊಳ್ಳುವುದು. ಮಾದರಿ ಜಿಲ್ಲೆಗಳಾದ್ಯಂತ ಮೇಲಿನ ಎಲ್ಲಾ ಸೂಚಕಗಳನ್ನು ಪರಿಗಣಿಸಿ ಅಂದಾಜು ಮಾಡಲಾದ ಸರಾಸರಿ ಅಂಕ, ಅಂಕದ ಪ್ರಮಾಣವನ್ನು ಆಧರಿಸಿ ಶ್ರೇಣಿಗಳನ್ನು ನಿಗದಿಪಡಿಸಲಾಗಿರುತ್ತದೆ ಮತ್ತು ಹೆಚ್ಚಿನ ಅಂಕಕ್ಕೆ ಮೊದಲ ಶ್ರೇಣಿಯನ್ನು ನೀಡಲಾಗಿರುತ್ತದೆ.

ಅದೇ ರೀತಿ ಮಹಿಳಾ ಸ್ವ ಸಹಾಯ ಗುಂಪಿನ ಸದಸ್ಯರು ಸ್ವಾಧೀನಪಡಿಸಿಕೊಂಡ ಆರ್ಥಿಕ ಸೇರ್ಪಡೆಯ ಸಾಮರ್ಥ್ಯದ ವ್ಯಾಪ್ತಿಯನ್ನು ಪರಿಗಣಿಸಿ, ಮಹಿಳೆಯರು ಸ್ವ ಸಹಾಯ ಗುಂಪಿನ ಸದಸ್ಯರಾಗಿ ಸೇರಿಕೊಂಡ ನಂತರ ಸಾಲಕ್ಕೆ ಪಡೆದಿರುವ ಉತ್ತಮ ಲಭ್ಯತೆ, ಕುಟುಂಬದ ಆರ್ಥಿಕ ಬಿಕ್ಕಟ್ಟನ್ನು ತಪ್ಪಿಸಲು ಅವರ ಆತ್ಮವಿಶ್ವಾಸದ ಮಟ್ಟ, ಕುಟುಂಬದ ಆರ್ಥಿಕ ವಿಷಯಗಳನ್ನು ನಿರ್ವಹಿಸುವುದರಲ್ಲಿ ಪರಿಗಣಿಸಲಾದ ಮಹಿಳೆಯ ಪಾತ್ರ ಮತ್ತು ಕುಟುಂಬದ ಬಾಕಿ ಸಾಲಗಳ ಮರುಪಾವತಿಯಲ್ಲಿ ಆಕೆಯ ಪಾತ್ರ ಇವುಗಳ ಮೇಲೆ ಸೂಚಿಸಿದ ಸೂಚಕಗಳಿಗಾಗಿ ಪಡೆದ ಪ್ರತಿಕ್ರಿಯೆಗಳನ್ನು ಜಿಲ್ಲಾ ಮಟ್ಟದಲ್ಲಿ ಒಟ್ಟುಗೂಡಿಸಲಾಗಿರುತ್ತದೆ ಮತ್ತು ಮಹಿಳಾ ಸ್ವ ಸಹಾಯ ಗುಂಪಿನ ಸದಸ್ಯರು ಪಡೆದ ಜಿಲ್ಲಾ ಆಧಾರಿತ ಆರ್ಥಿಕ ಸೇರ್ಪಡೆಗಳನ್ನು ಶ್ರೇಣೀಕರಿಸಲು ಮೇಲೆ ವಿವರಿಸಿದ ಕಾರ್ಯವಿಧಾನಗಳನ್ನು ಅನುಸರಿಸಲಾಗಿರುತ್ತದೆ.

ಕೋಷ್ಟಕ 22: ಸಬಲೀಕರಣ ಸೂಚ್ಯಂಕ, ಆರ್ಥಿಕ ಸೂಚ್ಯಂಕ ಶಿಕ್ಷಣ ಮತ್ತು ತರಬೇತಿ ಸೂಚ್ಯಂಕಗಳಿಗೆ ಪರಿಗಣಿಸಿದ ಅಗತ್ಯ ಮಾತೃಕೆ

1. ಪರಸ್ಪರ ಸಂಬಂಧದ ಮಾತೃಕೆ

ವಿವರ	ಸಬಲೀಕರಣ ಸೂಚ್ಯಂಕ
ಸ್ವ ಸಹಾಯ ಗುಂಪಿನ ಸದಸ್ಯರಿಂದ ಆತ್ಮ ವಿಶ್ವಾಸವನ್ನು ಸಾಧಿಸಲಾಗಿರುತ್ತದೆ	0.049
ಕುಟುಂಬದ ಆರೋಗ್ಯ ಸಂಬಂಧಿತ ನಿರ್ಧಾರಗಳಲ್ಲಿ ಪಾಲ್ಗೊಳ್ಳಲಾಗಿರುತ್ತದೆ	0.096
ಆರ್ಥಿಕ ಸೇರ್ಪಡೆ (ಕುಟುಂಬದ ಆದಾಯದಲ್ಲಿ ಹೆಚ್ಚಳ)ಯಾಗಿರುತ್ತದೆ	-0.045
ಹಣಕಾಸು ಸೇರ್ಪಡೆಯಾಗಿರುತ್ತದೆ	-0.226
ಕೌಶಲ್ಯವನ್ನು ನೀಡಲಾಗಿರುತ್ತದೆ	0.639*
ಶೈಕ್ಷಣಿಕ ಸಾಧನೆ (10ನೇ ಪುಟದವರೆಗೆ)ಯಾಗಿರುತ್ತದೆ	0.650*
ಇತರ ಅಡ್ಡ ಸಂಬಂಧಗಳು	
ಆರ್ಥಿಕ ಸೇರ್ಪಡೆ ಎದುರಿಗೆ ಹಣಕಾಸು ಸೇರ್ಪಡೆ	0.932*
ಶೈಕ್ಷಣಿಕ ಸಾಧನೆಯ ಎದುರಿಗೆ ಆರ್ಥಿಕ ಸೇರ್ಪಡೆ	0.504*

*ಸಂಖ್ಯಾಶಾಸ್ತ್ರೀಯ ಮಹತ್ವವನ್ನು @ 5% ಸೂಚಿಸುತ್ತದೆ

3.9.1 ಸ್ವ ಸಹಾಯ ಗುಂಪುಗಳ ಮೂಲಕ ಮಹಿಳೆಯರನ್ನು ಸಬಲೀಕರಣಗೊಳಿಸುವುದು

ಕೋಷ್ಟಕ 23: ಅವಶ್ಯಕತೆ ಪತ್ತೆಹಚ್ಚುವಿಕೆಯ ಮಾತೃಕೆ -ಅವಶ್ಯಕತೆಗಳು ಮತ್ತು ಇತರ ಕಲಾಕೃತಿಗಳ ನಡುವಿನ ಸಂಬಂಧವನ್ನು ಪ್ರದರ್ಶಿಸುವ ಒಂದು ದಾಖಲೆ

ಸ್ವ ಸಹಾಯ ಗುಂಪಿನ ಮೂಲಕ ಮಹಿಳೆಯರನ್ನು ಸಬಲೀಕರಣ ಮಾಡುವುದು	ಪೂರ್ವಾಪೇಕ್ಷಿತ		ಸ್ವ ಸಹಾಯ ಗುಂಪಿನ ಸದಸ್ಯರಾಗಿ ನೋಂದಣಿ									
	ಮೂಲ ತಿಕ್ಷಣ ನೀಡುವುದು (10ನೇ ತರಗತಿಯವರೆಗೆ ಅಗತ್ಯ)	ಕುಟುಂಬದ ಬೆಂಬಲ										
		ಕೌಟುಂಬಿಕ ನಿರ್ಧಾರಗಳಲ್ಲಿ ಒಳಗೊಳ್ಳುವಿಕೆ	ಸ್ವ ಸಹಾಯ ಗುಂಪಿನ ಚಟುವಟಿಕೆಗಳಲ್ಲಿ ಭಾಗವಹಿಸುವಿಕೆ	ಸ್ವಂತ ಉಳಿಸುವ ಅಭ್ಯಾಸ	ಯಾವುದೇ ಅಪೇಕ್ಷಿತ ಕ್ಷೇತ್ರದಲ್ಲಿ ಕೌಶಲ್ಯ ಮತ್ತು ಜ್ಞಾನವನ್ನು ಪಡೆದುಕೊಳ್ಳುವುದು	ವ್ಯಾಪಾರ ಉದ್ಯಮ ಆರಂಭಿಸುವುದು -ಆರ್ಥಿಕ ಸಬಲೀಕರಣ				ಆರ್ಥಿಕ ಸಬಲೀಕರಣ	ಸಮುದಾಯ ಸೇವೆಯನ್ನು ನೀಡುವುದು	
		ಸಾಮಾಜಿಕ ಲಿಂಗ ಮಾನದಂಡಗಳು	ಸಂವಹನ ಕೌಶಲ್ಯಗಳನ್ನು ಪಡೆದುಕೊಳ್ಳುವುದು	ಸಾಲ ಲಭ್ಯತೆ	ತಾಂತ್ರಿಕ ಕೌಶಲ್ಯಗಳು	ವ್ಯಾಪಾರ ಕೌಶಲ್ಯಗಳು	ಪ್ರವೇಶ ಮತ್ತು ನಿಯಂತ್ರಣ	ಆರ್ಥಿಕ ಬೆಂಬಲ	ಉತ್ಪಾದನಾ ವ್ಯವಸ್ಥೆಗಳ ಮೇಲೆ	ಮಾರುಕಟ್ಟೆ ಸಂಪರ್ಕಗಳು	ಮನೆಯ ಆದಾಯವನ್ನು ಹೆಚ್ಚಿಸುವುದು	
		ಸಂಪ್ರದಾಯವಾದಿ ಸಾಮಾಜಿಕ ಲಿಂಗ ಮಾನದಂಡಗಳು	ಗುಂಪು ಕ್ರಿಯಾಶೀಲತೆ	ಆರ್ಥಿಕ ಸಬಲೀಕರಣ	ವ್ಯಾಪಾರ ಕೌಶಲ್ಯಗಳು		ಸಂಪನ್ಮೂಲಗಳು ಮತ್ತು ಸೇವೆಗಳು	ಸಾಲ ಪಡೆಯುವ ಅರ್ಹತೆ	ನಿಯಂತ್ರಣ		ಕುಟುಂಬದ ಆರ್ಥಿಕ ನಿರ್ಧಾರಗಳು	

ಆರ್ಥಿಕ/ ಆರ್ಥಿಕ ಸೂಚ್ಯಂಕ ಮತ್ತು ಸಬಲೀಕರಣ ಸೂಚ್ಯಂಕದ ಮೇಲೆ ಪ್ರಭಾವ ಬೀರುವ ಅಂಶಗಳು ಸೂಕ್ತ ಹಿಂಜರಿತ ತಂತ್ರಗಳನ್ನು ಬಳಸಿ ಕೆಲಸ ಮಾಡಿವೆ. ಇದರಿಂದ ಆರ್ಥಿಕ ಮತ್ತು ಸಬಲೀಕರಣ ಸೂಚ್ಯಂಕವನ್ನು ಉತ್ತೇಜಿಸಲು ನೀತಿ ನಿರೂಪಣೆಯಲ್ಲಿ ಸಹಾಯವಾಗುತ್ತದೆ.

ಎ) ತರ್ಕ ಹಿಂಜರಿಕೆಯ ಮಾದರಿ

ಅವಲಂಬಿತ ಅಸ್ಥಿರವು ಬೈನರಿಯಾದಾಗ ಮತ್ತು ಮೆಟ್ರಿಕ್ ಆಗಿರುವ ಹಲವಾರು ಸ್ವತಂತ್ರ ಅಸ್ಥಿರಗಳಿದ್ದಾಗ ಒಬ್ಬರು ಸಾಮಾನ್ಯ ಕನಿಷ್ಠ ಚೌಕ ಹಿಂಜರಿತವನ್ನು ಬಳಸಬಹುದು, ಅಂದಾಜುಗಾಗಿ ತರ್ಕ ಬೈನರಿ ಲಾಗಿಟ್ ಮಾದರಿಯು ಪ್ರತಿ ಗುಂಪಿಗೆ ಒಂದು ವೀಕ್ಷಣೆಯು ಎಷ್ಟು ಸಾಧ್ಯತೆಯಿದೆ ಎಂಬುದರ ಕುರಿತು ವ್ಯವಹರಿಸುತ್ತದೆ. ಇದು ನಿರ್ದಿಷ್ಟ ಗುಂಪಿಗೆ ಸೇರಿದ ವೀಕ್ಷಣೆಯ ಸಂಭವನೀಯತೆಯನ್ನು ಅಂದಾಜು ಮಾಡುತ್ತದೆ. ಲಾಜಿಸ್ಟಿಕ್ ಹಿಂಜರಿತವನ್ನು ಬಳಸಿಕೊಂಡು ಬೈನರಿ ಸಂಭವನೀಯತೆಯನ್ನು ನಾವು ಅಂದಾಜಿಸುತ್ತೇವೆ. ಎರಡು ಫಲಿತಾಂಶಗಳನ್ನು ಹೊಂದಿರುವ ಘಟನೆಯನ್ನು ಪರಿಗಣಿಸಿ, ಯಶಸ್ಸು ಮತ್ತು ವೈಫಲ್ಯ ಯಶಸ್ಸಿನ ಸಂಭವನೀಯತೆಯನ್ನು ಲಾಗಿಟ್ ರಿಗ್ರೆಷನ್ ಮಾದರಿಯನ್ನು ಬಳಸಿ ಮಾದರಿಯನ್ನಾಗಿ ಮಾಡಬಹುದು:

$$\text{ಐಟಿ} \left(\frac{P_i}{1-P_i} \right) = \beta_0 + \beta_1 X_1 + \beta_2 X_2 + \dots + \beta_k X_k + \epsilon_i$$

$$\text{ಐಟಿ} \left(\frac{P_i}{1-P_i} \right) = \sum_{i=0}^k \beta_i X_i \quad \text{ಐ} = \frac{\text{EXP}(\sum_{i=0}^k \beta_i X_i)}{1 + \text{Exp}(\sum_{i=0}^k \beta_i X_i)}$$

ಇಲ್ಲಿ

- Pi= ಯಶಸ್ಸಿನ ಸಂಭವನೀಯತೆ
- Xi= ಸ್ವತಂತ್ರ ಅಸ್ಥಿರತೆ i, (i=1,2,...k)
- βi= ಅಂದಾಜು ಮಾಡಲು ನಿಯತಾಂಕ
- εi = ಯಾದೃಚ್ಛಿಕ ಅಡಚಣೆ ಪದ

$$\text{ಐಟಿ} \left(\frac{P_i}{1-P_i} \right) = \text{ಪ್ರತಿಕೂಲತೆಗಳ ದಾಖಲೆ}$$

ನಿಯತಾಂಕಗಳನ್ನು ಅಂದಾಜು ಮಾಡಲು ಗರಿಷ್ಠ ಸಂಭವನೀಯ ವಿಧಾನವನ್ನು ಬಳಸಲಾಗುತ್ತದೆ. βi ಎನ್ನುವುದು ಸ್ವತಂತ್ರ ವೇರಿಯಬಲ್ Xi ಅನ್ನು ಒಂದು ಘಟಕದಿಂದ ಹೆಚ್ಚಿಸಿದಾಗ ಮತ್ತು ಇತರ ಸ್ವತಂತ್ರ ವೇರಿಯಬಲ್‌ಗಳ ಪರಿಣಾಮವು ಸ್ಥಿರವಾಗಿರುವಾಗಲೂ ಅವಲಂಬಿತ ವೇರಿಯಬಲ್‌ನ ಲಾಗ್ ಆಡ್ಸ್‌ನ ಬದಲಾವಣೆಯ ಗಾತ್ರವಾಗಿರುತ್ತದೆ. βi ಚಿಹ್ನೆಯು ಈ ಮೊತ್ತದಿಂದ ಸಂಭವನೀಯತೆ ಹೆಚ್ಚಾಗುತ್ತದೆಯೇ (ಚಿಹ್ನೆ ಧನಾತ್ಮಕವಾಗಿದ್ದರೆ) ಅಥವಾ ಕಡಿಮೆಯಾಗುತ್ತದೆಯೇ (ಚಿಹ್ನೆ ಋಣಾತ್ಮಕವಾಗಿದ್ದರೆ) ಎಂದು ನಿರ್ಧರಿಸುತ್ತದೆ.

ಪ್ರಸ್ತುತ ಅಧ್ಯಯನದಲ್ಲಿ ಮಹಿಳಾ ಸ್ವ ಸಹಾಯ ಗುಂಪಿನ ಸದಸ್ಯರು ವ್ಯಾಪಾರ ಉದ್ಯಮಿಯಾಗುವ ಸಾಧ್ಯತೆಯನ್ನು ಅಂದಾಜು ಮಾಡಲು ಪ್ರಯತ್ನಿಸಲಾಗಿದೆ. ಪರಿಕಲ್ಪನೆಯ ಮಾದರಿಯು ಕೆಳಕಂಡಂತಿದೆ:

$$\text{ಐಟಿ} \left(\frac{P_i}{1-P_i} \right) = \beta_0 + \beta_1 X_1 + \beta_2 X_2 + \beta_3 X_3 + \beta_4 X_4 + \beta_5 X_5 + \epsilon_i$$

ಇಲ್ಲಿ

- Pi = ಮಹಿಳಾ ಸ್ವ ಸಹಾಯ ಗುಂಪಿನ ಸದಸ್ಯೆ ಮಹಿಳಾ ಉದ್ಯಮಿಯಾಗಿರುವ ಸಾಧ್ಯತೆ
- X1 = ಮಹಿಳಾ ಸ್ವ ಸಹಾಯ ಗುಂಪಿನ ಸದಸ್ಯರ ವಯಸ್ಸು

X_2 = ಮಹಿಳಾ ಸ್ವ ಸಹಾಯ ಗುಂಪಿನ ಸದಸ್ಯರ ಶಿಕ್ಷಣ ಅರ್ಹತೆ (ಡೆಮ್ಮಿ ವೇರಿಯಬಲ್: 0 ಇದ್ದರೆ ≤ 10 ನೇ ತರಗತಿ, 1 = 10 ನೇ ತರಗತಿಯ ಮೇಲೆ ಇದ್ದರೆ)

X_3 = ಮಹಿಳಾ ಸ್ವ ಸಹಾಯ ಗುಂಪಿನ ಸದಸ್ಯರ ಕುಟುಂಬದ ಆದಾಯ (ಡೆಮ್ಮಿ ವೇರಿಯಬಲ್: 0 ಇದ್ದರೆ \leq ರೂ. 5000/ತಿಂಗಳಿಗೆ, 1 = ರೂ. 5000/ಗಿಂತ ಹೆಚ್ಚಿದ್ದರೆ ತಿಂಗಳಿಗೆ)

X_4 = ಸ್ವ ಸಹಾಯ ಗುಂಪಿನಿಂದ/ಬ್ಯಾಂಕಿನಿಂದ ಸ್ವ ಸಹಾಯ ಗುಂಪಿನ ಸದಸ್ಯರು ಪಡೆದ ಸಾಲದ ಮೊತ್ತ

X_5 = ಮಹಿಳಾ ಸ್ವ ಸಹಾಯ ಗುಂಪಿನ ಸದಸ್ಯರಿಂದ ಪಡೆಯಲಾದ ಉದ್ಯಮಶೀಲತೆ ಕುರಿತು ತರಬೇತಿ (ಡೆಮ್ಮಿ ವೇರಿಯಬಲ್: 0 = ಸ್ವ ಸಹಾಯ ಗುಂಪಿನ ಮಹಿಳೆಯರು ತರಬೇತಿ ಪಡೆಯದಿದ್ದರೆ, 1 = ಸ್ವ ಸಹಾಯ ಗುಂಪಿನ ಮಹಿಳೆಯರು ತರಬೇತಿಗೆ ಒಳಗಾಗಿದ್ದರೆ)

ಆರ್-ಸಾಫ್ಟ್‌ವೇರ್ ಬಳಸಿ ಮಾದರಿಯನ್ನು ಅಂದಾಜಿಸಲಾಗಿದೆ.

ವಯಸ್ಸು ಮತ್ತು ಶಿಕ್ಷಣವು ಸ್ವ ಸಹಾಯ ಗುಂಪಿನ ಬೆಂಬಲದೊಂದಿಗೆ ಮಹಿಳಾ ಸ್ವ ಸಹಾಯ ಗುಂಪಿನ ಸದಸ್ಯರನ್ನು ಆದಾಯ ಉತ್ಪಾದಿಸುವ ಚಟುವಟಿಕೆಗಳನ್ನು ಕೈಗೊಳ್ಳಲು ಪ್ರೇರೇಪಿಸುವಲ್ಲಿ ಪ್ರಮುಖ ಪಾತ್ರ ವಹಿಸುತ್ತದೆ ಎಂದು ಊಹಿಸಲಾಗಿದೆ. ಚಿಕ್ಕ ವಯಸ್ಸಿನಲ್ಲೇ ಮಹಿಳಾ ಸ್ವ ಸಹಾಯ ಗುಂಪಿನ ಸದಸ್ಯರು ಆಕರ್ಷಿತರಾದಾಗ ಅವರು ಉತ್ತಮ ಪ್ರೇರಣೆಯನ್ನು ಹೊಂದಬಹುದು ಏಕೆಂದರೆ ಅವರು ಹೆಚ್ಚಿನ ಆಕಾಂಕ್ಷೆಯ ಮಟ್ಟವನ್ನು ಹೊಂದಿರುತ್ತಾರೆ ಮತ್ತು ವಯಸ್ಸಾದ ಮಹಿಳೆಯರಿಗೆ ಹೋಲಿಸಿದರೆ ಇವರು ಜೀವನದಲ್ಲಿ ಉನ್ನತ ವಿಷಯಗಳನ್ನು ಸಾಧಿಸಲು ಅಪಾಯಕ್ಕೆ ಸಿದ್ಧರಾಗುತ್ತಾರೆ. ತುಲನಾತ್ಮಕವಾಗಿ ಉತ್ತಮ ಶಿಕ್ಷಣ ಹೊಂದಿರುವ ಮಹಿಳೆಯರು ಪರಿಸ್ಥಿತಿಯನ್ನು ಚೆನ್ನಾಗಿ ಅರ್ಥಮಾಡಿಕೊಳ್ಳಬಹುದು ಮತ್ತು ಕಡಿಮೆ ವಿದ್ಯಾವಂತ ಮಹಿಳೆಯರಿಗೆ ಹೋಲಿಸಿದರೆ ಹೊರಗಿನ ಪ್ರಪಂಚದೊಂದಿಗೆ ಸಂವಹನ ನಡೆಸಬಹುದು. ಅಂತೆಯೇ, ಮಹಿಳಾ ಸ್ವ ಸಹಾಯ ಗುಂಪಿನ ಸದಸ್ಯರ ಆರ್ಥಿಕ ಸ್ಥಿರತೆಯನ್ನು ಕುಟುಂಬದ ಆದಾಯದ ಮಟ್ಟದಿಂದ ಅಳೆಯಲಾಗುತ್ತದೆ ಮತ್ತು ಮಹಿಳಾ ಉದ್ಯಮಿಯಾಗಿ ತನ್ನನ್ನು ತಾನು ಪರಿವರ್ತಿಸಿಕೊಳ್ಳಲು ಸಕಾರಾತ್ಮಕ ಪರಿಣಾಮ ಬೀರುತ್ತದೆ ಎಂದು ಭಾವಿಸಲಾಗಿದೆ. ಮೇಲಿನ ಮೂರು ಸಾಮಾಜಿಕ-ಆರ್ಥಿಕ ಅಂಶಗಳ ಹೊರತಾಗಿ, ಮಹಿಳಾ ಸ್ವ ಸಹಾಯ ಗುಂಪು ಮತ್ತು ಸ್ವ ಸಹಾಯ ಗುಂಪುಗಳಿಂದ ಸಾಲ ಬೆಂಬಲದ ರೂಪದಲ್ಲಿ ಹಣಕಾಸು ಬೆಂಬಲದ ವಿಸ್ತರಣೆಯು ವ್ಯಾಪಾರದ ಉದ್ಯಮವನ್ನು ಪ್ರಾರಂಭಿಸುವಲ್ಲಿ ನಿರ್ಣಾಯಕ ಪಾತ್ರವನ್ನು ವಹಿಸುತ್ತದೆ. ವ್ಯಾಪಾರ ಉದ್ಯಮವನ್ನು ಪ್ರಾರಂಭಿಸಲು ಅಗತ್ಯವಿರುವ ವಿಶ್ವಾಸವನ್ನು ಒದಗಿಸುವ ಇನ್ನೊಂದು ಪ್ರಮುಖ ಅಂಶವೆಂದರೆ ಕಾಳಜಿಯ ವಿಷಯದಲ್ಲಿ ಸಾಕಷ್ಟು ತರಬೇತಿ ಮತ್ತು ಮಾನ್ಯತೆ ನೀಡುವುದು ಆಗಿರುತ್ತದೆ. ಸ್ವ ಸಹಾಯ ಗುಂಪು ಮಹಿಳೆಯರನ್ನು ಸಾಮಾನ್ಯವಾಗಿ ಸ್ವ ಸಹಾಯ ಗುಂಪು ಮೂಲಕ ಆಯೋಜಿಸಲಾಗಿದೆಯೋ ಇಲ್ಲವೋ ಎಂಬ ಆಧಾರದ ಮೇಲೆ ಡೆಮ್ಮಿ ವೇರಿಯಬಲ್‌ಗಳನ್ನು ವಿವರಿಸುವ ಮಾದರಿಯಲ್ಲಿ ವಿವರಣಾತ್ಮಕ ವೇರಿಯಬಲ್ ಆಗಿ ಪರಿಚಯಿಸಲಾಗಿದೆ. ಹೀಗಾಗಿ ಮಹಿಳಾ ಸ್ವ ಸಹಾಯ ಗುಂಪು ಸದಸ್ಯರನ್ನು ಮಹಿಳಾ ಉದ್ಯಮಿಯಾಗಿ ಪರಿವರ್ತಿಸಲು ಪ್ರೇರೇಪಿಸುವಲ್ಲಿ ಮೇಲಿನ ಐದು ಅಂಶಗಳನ್ನು ಅತ್ಯಂತ ನಿರ್ಣಾಯಕವೆಂದು ಪರಿಗಣಿಸಲಾಗಿರುತ್ತದೆ.

ಬಿ) ಪ್ರಾಯೋಗಿಕ ಫಲಿತಾಂಶಗಳು

ಐದು ಮಾದರಿ ಜಿಲ್ಲೆಗಳ ಮಹಿಳಾ ಸ್ವ ಸಹಾಯ ಗುಂಪು ಸದಸ್ಯರಿಂದ ಸಂಗ್ರಹಿಸಿದ ಸಮೀಕ್ಷೆಯ ದತ್ತಾಂಶವನ್ನು ಬಳಸಿಕೊಂಡು ಮೇಲೆ ವಿವರಿಸಿದ ಲಾಜಿಸ್ಟಿಕ್ ರಿಗ್ರೆಷನ್ ಮಾದರಿಯನ್ನು ಅಳವಡಿಸುವ ಮೂಲಕ ಪಡೆದ ಪ್ರಾಯೋಗಿಕ ಫಲಿತಾಂಶಗಳನ್ನು ಕೆಳಗೆ ನೀಡಲಾಗಿದೆ.

ಕೋಷ್ಟಕ 24: ವ್ಯವಸ್ಥಾಪನಾ ಹಿಂಜರಿತದ ಮಾದರಿ - ಫಲಿತಾಂಶಗಳು

ಅವಲಂಬಿತ ವೇರಿಯಬಲ್: ಡಮ್ಮಿ 1 = ಮಹಿಳಾ ಸ್ವ ಸಹಾಯ ಗುಂಪು ಸದಸ್ಯೆ ಉದ್ಯಮಿ, 0 = ಇಲ್ಲದಿದ್ದರೆ.
 ವಿಧಾನ: ಗರಿಷ್ಠ ಸಂಭವನೀಯತೆ -ಬೈನರಿ ಲಾಜಿಕ್. ಪುನರಾವರ್ತನೆ ಮಾಡುವ ಫಿಶರ್‌ಗಳ ಸಂಖ್ಯೆ -4. ಬಳಸಿದ ಸಾಫ್ಟ್ ವೇರ್- ಆರ್-ಸಾಫ್ಟ್ ವೇರ್

ವೇರಿಯಬಲ್‌ಗಳು	ಗುಣಾಂಕ (ಕೋಎಫಿಶಿಯೆಂಟ್)	Z- ಅಂಕಿತಂಶ	e ^β
ಸ್ಥಿರ	1.072e-01	0.669NS	1.113
X ₁ = ಮಹಿಳಾ ಸ್ವ ಸಹಾಯ ಗುಂಪು ಸದಸ್ಯರ ವಯಸ್ಸು	1.820e-03	0.293NS	1.001
X ₂ = ಮಹಿಳಾ ಸ್ವ ಸಹಾಯ ಗುಂಪು ಸದಸ್ಯರ ಶಿಕ್ಷಣ ಅರ್ಹತೆ (ಡಮ್ಮಿ ವೇರಿಯಬಲ್: 0 ಇದ್ದರೆ <= 10 ನೇ ತರಗತಿ, 1 = 10 ನೇ ತರಗತಿಯ ಮೇಲೆ ಇದ್ದರೆ)	2.184e-01	1.687***	1.244
X ₃ = ಮಹಿಳಾ ಸ್ವ ಸಹಾಯ ಗುಂಪಿನ ಸದಸ್ಯರ ಕುಟುಂಬದ ಆದಾಯ (ಡಮ್ಮಿ ವೇರಿಯಬಲ್: 0 ಇದ್ದರೆ <= ರೂ. 5000/ತಿಂಗಳಿಗೆ, 1 = ರೂ. 5000/ಗಿಂತ ಹೆಚ್ಚಿದ್ದರೆ ತಿಂಗಳಿಗೆ)	1.545e-01	1.181NS	1.167
X ₄ = ಸ್ವ ಸಹಾಯ ಗುಂಪಿನಿಂದ/ಬ್ಯಾಂಕಿನಿಂದ ಸ್ವ ಸಹಾಯ ಗುಂಪಿನ ಸದಸ್ಯರು ಪಡೆದ ಸಾಲದ ಮೊತ್ತ	-2.338e-06	-1.087NS	0.997
X ₅ = ಮಹಿಳಾ ಸ್ವ ಸಹಾಯ ಗುಂಪಿನ ಸದಸ್ಯರಿಂದ ಪಡೆಯಲಾದ ಉದ್ಯಮಶೀಲತೆ ಕುರಿತು ತರಬೇತಿ (ಡಮ್ಮಿ ವೇರಿಯಬಲ್: 0 = ಸ್ವ ಸಹಾಯ ಗುಂಪಿನ ಮಹಿಳೆಯರು ತರಬೇತಿ ಪಡೆಯದಿದ್ದರೆ, 1 = ಸ್ವ ಸಹಾಯ ಗುಂಪಿನ ಮಹಿಳೆಯರು ತರಬೇತಿಗೆ ಒಳಗಾಗಿದ್ದರೆ)	1.697e-01	1.927***	1.184
ಮೆಕ್‌ಫ್ಯಾಡನ್ ಆರ್ = 0.291			

*** ಶೇಕಡಾ 10ರಷ್ಟು ಸಂಖ್ಯಾಶಾಸ್ತ್ರೀಯವಾಗಿ ಮಹತ್ವ. ಎನ್ ಎಸ್ = ಸಂಖ್ಯಾಶಾಸ್ತ್ರೀಯವಾಗಿ ಮಹತ್ವವಲ್ಲದ

ಕೋಷ್ಟಕದಲ್ಲಿ ಪ್ರಸ್ತುತ ಪಡಿಸಲಾದ ಲಾಜಿಸ್ಟಿಕ್ ಹಿಂಜರಿತದ ಫಲಿತಾಂಶಗಳು ಕೆಲವು ಆಸಕ್ತಿದಾಯಕ ಸಂಗತಿಗಳನ್ನು ಬಹಿರಂಗಪಡಿಸಿರುತ್ತವೆ. ಮಾದರಿಯಲ್ಲಿ ಒಳಗೊಂಡಿರುವ ಐದು ವಿವರಣಾತ್ಮಕ ಅಸ್ಥಿರಗಳಲ್ಲಿ ಅವುಗಳಲ್ಲಿ ಎರಡು ಮಾತ್ರ ಸಂಖ್ಯಾಶಾಸ್ತ್ರೀಯವಾಗಿ ಮಹತ್ವದ್ದಾಗಿವೆ ಎಂದು ಕೋಷ್ಟಕದಿಂದ ಗಮನಿಸಬಹುದು. ಮಹತ್ವದ ಅಸ್ಥಿರಗಳು ಶೈಕ್ಷಣಿಕ ಮಟ್ಟ ಮತ್ತು ಮಹಿಳಾ ಸ್ವ ಸಹಾಯ ಗುಂಪಿನ ಸದಸ್ಯರು ಡಮ್ಮಿ ವೇರಿಯಬಲ್‌ಗಳಾಗಿ ಪರಿಚಯಿಸಿದ ತರಬೇತಿಯಾಗಿದೆ. ಇವೆರಡೂ ಹತ್ತು ಶೇಕಡಾ ಮಹತ್ವದ ಮಟ್ಟದಲ್ಲಿ ಮಹತ್ವದ್ದಾಗಿವೆ. ಎರಡೂ ಅಸ್ಥಿರಗಳು ನಕಲಿ ಸ್ವಭಾವದಲ್ಲಿರುವುದರಿಂದ ಹಿಂಜರಿತ ಗುಣಾಂಕದ ವ್ಯಾಖ್ಯಾನವು ನೇರವಾಗಿ ಮುಂದಿದೆ. ಉದ್ದೇಶದ ವ್ಯಾಖ್ಯಾನಕ್ಕಾಗಿ, ನಾವು e^β ನ ಮೌಲ್ಯವನ್ನು ಪ್ರಸ್ತುತಪಡಿಸಿದ ಕೊನೆಯ ಕಾಲಮ್‌ನ್ನು ಉಲ್ಲೇಖಿಸಬೇಕು. ಶಿಕ್ಷಣ ಮತ್ತು ತರಬೇತಿಗೆ ಸಂಬಂಧಿಸಿದಂತೆ ಮಹಿಳಾ ಸ್ವ ಸಹಾಯ ಗುಂಪಿನ ಸದಸ್ಯರಲ್ಲಿ ಪ್ರೌಢಶಾಲಾ ಮಟ್ಟಕ್ಕಿಂತ ಕಡಿಮೆ ಶಿಕ್ಷಣವನ್ನು

ಹೊಂದಿರುವರೊಂದಿಗೆ ಮತ್ತು ವ್ಯಾಪಾರೋದ್ಯಮ ಆರಂಭಿಸಲು ಅಗತ್ಯ ತರಬೇತಿ ಕಾರ್ಯಕ್ರಮಕ್ಕೆ ಒಳಪಡದವರೊಂದಿಗೆ ಹೋಲಿಸಿದಾಗ ಪ್ರೌಢಶಾಲಾ ಮಟ್ಟದ ಶಿಕ್ಷಣವನ್ನು ಪೂರ್ಣಗೊಳಿಸಿದ ಅಥವಾ ಹೊಂದಿರುವವರು ಮತ್ತು ಉದ್ಯಮಶೀಲತಾ ತರಬೇತಿ ಕಾರ್ಯಕ್ರಮವನ್ನು ಪೂರ್ಣಗೊಳಿಸಿದ ಸದಸ್ಯರು ತಮ್ಮನ್ನು ವ್ಯಾಪಾರ ಉದ್ಯಮಿಗಳಾಗಿ ಪರಿವರ್ತಿಸುವ ಹೆಚ್ಚಿನ ಸಂಭವನೀಯತೆಯನ್ನು ಹೊಂದಿದ್ದಾರೆ ಎಂದು ಊಹಿಸಬಹುದು.

ಲಾಜಿಸ್ಟಿಕ್ ರಿಗ್ರೆಷನ್ ಸಮೀಕರಣದಿಂದ ಒಬ್ಬರು ಹೊರತರಬಹುದಾದ ಇನ್ನೊಂದು ಕುತೂಹಲಕಾರಿ ಸಂಗತಿಯೆಂದರೆ, ಮಹಿಳಾ ಸ್ವ ಸಹಾಯ ಗುಂಪಿನ ಸದಸ್ಯರ ವಯಸ್ಸು ಮತ್ತು ಕುಟುಂಬದ ಆದಾಯಕ್ಕೆ ಸಂಬಂಧಿಸಿದ ಅಸ್ಥಿರಗಳು ಧನಾತ್ಮಕ ಹಿಂಜರಿತ ಗುಣಾಂಕಗಳನ್ನು ಹೊಂದಿದ್ದರೂ ಅವೆರಡೂ ಸಂಖ್ಯಾಶಾಸ್ತ್ರೀಯವಾಗಿ ಗಮನಾರ್ಹವಲ್ಲದವುಗಳಾಗಿವೆ. ಫಲಿತಾಂಶವನ್ನು ವಿಶಾಲ ದೃಷ್ಟಿಕೋನದಿಂದ ನೋಡಬಹುದು. ಅಂದರೆ, ಕುಟುಂಬದ ಆರ್ಥಿಕ ಸ್ಥಿತಿಗೆ ತಪ್ಪಾಗಿರುವ ಆಗಿರುವ ವಯಸ್ಸು ಮತ್ತು ಕುಟುಂಬದ ಆದಾಯದ ಮಟ್ಟಗಳು ಮಹಿಳಾ ಸ್ವ ಸಹಾಯ ಗುಂಪಿನ ಸದಸ್ಯರಿಗೆ ತನ್ನದೇ ಆದ ಉದ್ಯಮ/ ಉದ್ಯಮಗಳನ್ನು ಆರಂಭಿಸುವ ಹಾದಿಗೆ ಅಡ್ಡ ಬರುವುದಿಲ್ಲ. ಖಂಡಿತವಾಗಿಯೂ ಫಲಿತಾಂಶಗಳು ಈ ಎರಡು ಅಸ್ಥಿರಗಳು ಅವಲಂಬಿತ ಅಸ್ಥಿರಗಳ ಮೇಲೆ ಸಕಾರಾತ್ಮಕ ಪ್ರಭಾವ ಬೀರುತ್ತವೆ ಎಂಬುದನ್ನು ಸೂಚಿಸುತ್ತವೆ. ವಯಸ್ಸಾದ ಅಥವಾ ಹಿರಿಯ ಮಹಿಳೆ ಮತ್ತು ಅನುಕೂಲಕರ ಆರ್ಥಿಕ ಹಿನ್ನೆಲೆಯುಳ್ಳವರು ತಮ್ಮ ಸ್ವಂತ ವ್ಯವಹಾರವನ್ನು ಆರಂಭಿಸುವಲ್ಲಿ ಯಶಸ್ವಿಯಾಗಿದ್ದಾರೆ ಎಂಬುದನ್ನು ನಾವು ನಮ್ಮ ಮಾದರಿ ದತ್ತಾಂಶದಲ್ಲಿ ಗಮನಿಸಬಹುದು ಆದರೆ ಅದೇ ಸಮಯದಲ್ಲಿ ಕಡಿಮೆ ಅನುಕೂಲಕರ ಆರ್ಥಿಕ ಹಿನ್ನೆಲೆಯಿಂದ ಬಂದ ಯುವ ಜನರಿಗೆ ಅವಕಾಶಗಳು ವಿಶಾಲವಾಗಿ ತೆರೆದಿರುತ್ತವೆ. ಹೀಗಾಗಿ ಸ್ವತಃ ಉತ್ತಮ ಉದ್ಯಮಶೀಲತೆ ಮತ್ತು ಅಗತ್ಯವಾದ ಬೆಂಬಲವನ್ನು ನೀಡಿದರೆ ಒಬ್ಬ ಉದ್ಯಮಿಯಾಗಿ ಪರಿವರ್ತನೆಗೊಳ್ಳುವ ಹಾದಿಗೆ ಒಬ್ಬ ವ್ಯಕ್ತಿಯ ವಯಸ್ಸು ಮತ್ತು ಆರ್ಥಿಕ ಹಿನ್ನೆಲೆಯು ಅಡ್ಡ ಬರುವುದಿಲ್ಲ.

ಕೋಷ್ಟಕ 25: ಸೂಚಕಗಳಿಗಾಗಿ ಪಡೆದ ಸರಾಸರಿ ಅಂಕಗಳ ಆಧಾರದ ಮೇಲೆ ಜಿಲ್ಲೆಗಳ ಶ್ರೇಯಾಂಕ

ವಿವರ	ಗದಗ	ಕೊಪ್ಪಳ	ಮೈಸೂರು	ತುಮಕೂರು	ಉತ್ತರ ಕನ್ನಡ
ಹೊಸ ವ್ಯಾಪಾರವನ್ನು ಆರಂಭಿಸಿದ ಸ್ವ ಸಹಾಯ ಗುಂಪಿನ ಸದಸ್ಯರ ಪ್ರಮಾಣ	4	1	2	5	3
ಮಹಿಳಾ ಸ್ವ ಸಹಾಯ ಗುಂಪಿನ ಸದಸ್ಯರು ಸಾಧಿಸಿದ ಆತ್ಮವಿಶ್ವಾಸದ ವಿಸ್ತಾರ	1	4	2	5	3
ಕುಟುಂಬದ ಆರೋಗ್ಯ ಸಂಬಂಧಿತ ನಿರ್ಧಾರಗಳಲ್ಲಿ ಪಾಲ್ಗೊಳ್ಳುವಿಕೆ	3	4	2	1	5
ಆರ್ಥಿಕ ಸೇರ್ಪಡೆ	3	4.5	2	1	4.5
ಹಣಕಾಸು ಸೇರ್ಪಡೆ	4	5	2	1	3
ಸೂಚಕಗಳಾದ್ಯಂತ ಒಟ್ಟು ಶ್ರೇಯಾಂಕಗಳು	15	18.5	10	13	18.5
ಜಿಲ್ಲೆಗಳ ಒಟ್ಟಾರೆ ಶ್ರೇಯಾಂಕ	3	4	1	2	4

ಮೂಲ: ಪ್ರಾಥಮಿಕ ದತ್ತಾಂಶ

ಜಿಲ್ಲೆಗಳಿಂದ ಪಡೆದ ಒಟ್ಟು ಶ್ರೇಣಿಯು ಐದರಿಂದ ಇಪ್ಪತ್ತೈದರವರೆಗೆ ಇರುವುದನ್ನು ಗಮನಿಸಬಹುದು. ವಿಶ್ಲೇಷಣೆಗೆ ಪರಿಗಣಿಸಲಾದ ಎಲ್ಲಾ ಐದು ಸೂಚಕಗಳಲ್ಲಿ ಜಿಲ್ಲೆಯು ಮೊದಲ ಶ್ರೇಣಿಯನ್ನು ಪಡೆದರೆ ಜಿಲ್ಲೆಯ ಒಟ್ಟು ಶ್ರೇಣಿ ಐದು ಆಗಿರುತ್ತದೆ. ಮತ್ತೊಂದೆಡೆ ಜಿಲ್ಲೆಯು ಎಲ್ಲಾ ಸೂಚಕಗಳಿಗೆ ಕೊನೆಯ ಶ್ರೇಣಿಯನ್ನು (ಅಂದರೆ, ಐದು) ಪಡೆಯುವುದಾದರೆ ಜಿಲ್ಲೆಯು ಪಡೆದ ಒಟ್ಟು ಶ್ರೇಣಿ 25 ಆಗಿರುತ್ತದೆ. ಆದ್ದರಿಂದ ಕನಿಷ್ಠ ಒಟ್ಟು ಶ್ರೇಣಿಯನ್ನು ಹೊಂದಿರುವ ಜಿಲ್ಲೆಗಳನ್ನು ಒಟ್ಟಾರೆ ಜಿಲ್ಲೆಗಳ ಶ್ರೇಯಾಂಕದಲ್ಲಿ ಮೊದಲ ಶ್ರೇಣಿಯನ್ನು ನಿಗದಿಪಡಿಸಲಾಗಿದೆ. ಅದರಂತೆ ಮೈಸೂರು ಜಿಲ್ಲೆಯು ಒಟ್ಟಾರೆ ಕಾರ್ಯಕ್ಷಮತೆಯಲ್ಲಿ ಮೊದಲ ಶ್ರೇಣಿಯನ್ನು ಪಡೆದಿರುವುದನ್ನು ಗಮನಿಸಬಹುದು. ಕುತೂಹಲಕಾರಿಯಾಗಿ ಇದು ಜಿಲ್ಲೆಗಳ ಶ್ರೇಯಾಂಕಕ್ಕಾಗಿ ಪರಿಗಣಿಸಲಾದ ಎಲ್ಲಾ ಐದು ಸೂಚಕಗಳಲ್ಲಿ ಎರಡನೇ ಸ್ಥಾನವನ್ನು ಉಳಿಸಿಕೊಂಡಿದೆ. ಕೊಪ್ಪಳ ಮತ್ತು ಉತ್ತರ ಕನ್ನಡ ಜಿಲ್ಲೆಗಳು ಒಂದೇ ಅಂಕವನ್ನು ಹೊಂದಿವೆ. ಆದ್ದರಿಂದ ಎರಡೂ ಜಿಲ್ಲೆಗಳು ನಾಲ್ಕನೇ ಸ್ಥಾನದಲ್ಲಿದ್ದಾರೆ.

4. ತೀರ್ಮಾನಗಳು ಮತ್ತು ಪ್ರತಿಫಲನಗಳು

1. ಸ್ವ ಸಹಾಯ ಗುಂಪುಗಳು ಕ್ರಿಯಾತ್ಮಕವಾಗಿ ಸಮುದಾಯದಲ್ಲಿ ಉತ್ತಮವಾಗಿ ಕಾರ್ಯನಿರ್ವಹಿಸುತ್ತಿವೆ ಹಾಗೂ ಸದಸ್ಯರನ್ನು ಸಬಲೀಕರಣಗೊಳಿಸುತ್ತಿವೆ. ಅನೇಕ ಕಾರ್ಯಕ್ರಮಗಳಲ್ಲಿ ಮಹಿಳೆಯರ ಭಾಗವಹಿಸುವಿಕೆ ಮತ್ತು ಅವರ ಅಭಿವೃದ್ಧಿಗೆ ಅವರನ್ನು ಬಳಸುವುದು ಪ್ರಮುಖ ಬೆಳವಣಿಗೆಯಾಗಿರುತ್ತದೆ. ಆದರೆ ಕೃಷಿಯೇತರ ಪ್ರದೇಶದಲ್ಲಿ ಉದ್ಯಮಶೀಲತೆಯ ಉಪಕ್ರಮವನ್ನು ಎಲ್ಲಾ ಜಿಲ್ಲೆಗಳನ್ನು ಪ್ರೋತ್ಸಾಹಿಸಬೇಕಾಗಿರುತ್ತದೆ.
2. ಸ್ವ ಸಹಾಯ ಗುಂಪುಗಳು ಯೋಜನೆಯ ನಿಧಿ ಮತ್ತು ಬ್ಯಾಂಕ್ ಸಂಪರ್ಕಗಳ ಮೂಲಕ ಹಣಕಾಸಿನ ಸೇರ್ಪಡೆಗೆ ಸಂಪರ್ಕ ಹೊಂದಿರುತ್ತವೆ. ಹೀಗಾಗಿ ಉತ್ತಮ ಜೀವನ ಮಟ್ಟವನ್ನು ಗುರಿಯಾಗಿರಿಸಿಕೊಂಡಿರುತ್ತವೆ. ಬಹುಪಾಲು ಸದಸ್ಯರು ಬ್ಯಾಂಕಿನ ಬದಲು ಸ್ವ ಸಹಾಯ ಗುಂಪಿನಿಂದ ಸಾಲವನ್ನು ಬಯಸುತ್ತಾರೆ. ಅವರು ತಮ್ಮ ಸಾಲದ ಲಭ್ಯತೆಗಾಗಿ ಬ್ಯಾಂಕಿಂಗ್ ವಲಯಗಳನ್ನು ಜಟಿಲವೆಂದು ಕಂಡಿರುತ್ತಾರೆ. ಅಲ್ಲಿ ಬಡ್ಡಿದರಗಳು ತುಂಬಾ ಹೆಚ್ಚಾಗಿದೆ ಮತ್ತು ದಾಖಲೀಕರಣ ಪ್ರಕ್ರಿಯೆಯು ಸಾಕಷ್ಟು ಸಮಯ ತೆಗೆದುಕೊಳ್ಳುತ್ತದೆ. ಮನೆ ನಿರ್ಮಾಣ ಅಥವಾ ನವೀಕರಣಕ್ಕಾಗಿ ವೈಯಕ್ತಿಕ ಸಾಲಗಳನ್ನು ಹೆಚ್ಚು ಬಳಸಿಕೊಳ್ಳಲಾಗುತ್ತಿದೆ.
3. ಸಾಮಾಜಿಕ ಸೇರ್ಪಡೆ - ಸಾಮಾಜಿಕ ಕ್ಷೇತ್ರದಲ್ಲಿ ಮುಖ್ಯವಾಹಿನಿಯ ಮಹಿಳೆಯರು- ಸಾಮಾಜಿಕ ಕೂಟಗಳಲ್ಲಿ ಹೆಚ್ಚಳವಿರುತ್ತದೆ, ಕೌಶಲ್ಯ ಅಭಿವೃದ್ಧಿ ಮತ್ತು ಮಾರ್ಕೆಟಿಂಗ್‌ನಲ್ಲಿ ತರಬೇತಿ ಸಾಕಾಗುವುದಿಲ್ಲ. ತರಬೇತಿ ಸಂಸ್ಥೆಗಳ ಕೊರತೆ, ಮತ್ತು ತರಬೇತಿ ಸೌಲಭ್ಯಗಳು ಮಾರುಕಟ್ಟೆ ಸುಸ್ಥಿರತೆಯ ಮೇಲೆ ಹೆಚ್ಚು ಗಮನಹರಿಸಬೇಕಾಗಿರುತ್ತದೆ. ಮಹಿಳೆಯರ ಸಾಮಾಜಿಕ ಚಲನಶೀಲತೆ ಸುಧಾರಿಸಿರುತ್ತದೆ. ಆಹಾರದ ಪೌಷ್ಟಿಕಾಂಶದ ಕೊರತೆ, ಮುಟ್ಟಿನ ಸಂಧಿವಾತದಂತಹ ಆರೋಗ್ಯ ಸಮಸ್ಯೆಗಳು ಪ್ರಮುಖ ಸಮಸ್ಯೆಗಳು ಆಗಿರುತ್ತವೆ.
4. ಹಣಕಾಸು ಮತ್ತು ಆರ್ಥಿಕವಾಗಿ ಮಹಿಳೆಯರು ಸಮಾಜದಲ್ಲಿ ಉತ್ತಮ ಸ್ಥಾನವನ್ನು ಹೊಂದಿರುತ್ತಾರೆ. ಬಾಕಿ ಸಾಲಗಳನ್ನು ಮರುಪಾವತಿಸಲಾಗಿರುತ್ತದೆ. ಕರ್ನಾಟಕ ರಾಜ್ಯ ಗ್ರಾಮೀಣ ಜೀವನೋಪಾಯ ಅಭಿಯಾನಕ್ಕೆ ಸೇರಿದ ನಂತರ ಮಹಿಳೆಯರು ಕುಟುಂಬದಲ್ಲಿ ಉತ್ತಮ ಸ್ಥಾನಮಾನವನ್ನು ಪಡೆಯಲು ಸಾಧ್ಯವಾಗಿರುತ್ತದೆ.
5. ಲಿಂಗ ಸಮಸ್ಯೆಗಳ ಬಗ್ಗೆ ಮಹಿಳೆಯರಿಗೆ ಸಂವೇದನೆ ಇದೆ. ಲಿಂಗ ಸಮಸ್ಯೆಗಳ ಕುರಿತು ಜಾಗೃತಿ ಶಿಬಿರಗಳನ್ನು ನಡೆಸಲಾಗುತ್ತದೆ. ಈ ಮಹಿಳೆಯರು ಸಾರ್ವಜನಿಕ ಮತ್ತು ಖಾಸಗಿ ಕ್ಷೇತ್ರದಲ್ಲಿ ಈ ಸಮಸ್ಯೆಗಳನ್ನು ಪರಿಹರಿಸಲು ಸಮರ್ಥರಾಗಿದ್ದಾರೆ.
6. ಸಕಾಲದಲ್ಲಿ ಗುಂಪಿನ ಸದಸ್ಯರಿಗೆ ಯೋಜನೆಗಳ/ ಕಾರ್ಯಕ್ರಮಗಳ ಬಗ್ಗೆ ಅರಿವು ಮೂಡಿಸಿದರೂ/ ಅವರಲ್ಲಿ ಹೆಚ್ಚಿನವರು ಅಜ್ಞಾನಿಗಳಾಗಿದ್ದರೂ, ಹೆಚ್ಚಿನ ಸದಸ್ಯರು ಕಚ್ಚಾ ಸಾಮಗ್ರಿ ಪೂರೈಕೆದಾರರ ಖರೀದಿ ಬಗ್ಗೆ ಅಜ್ಞಾನಿಗಳಾಗಿರುತ್ತಾರೆ.
7. ಸಂಕ್ಷಿಪ್ತವಾಗಿ ಹೇಳುವುದಾದರೆ, ಕರ್ನಾಟಕ ರಾಜ್ಯ ಗ್ರಾಮೀಣ ಜೀವನೋಪಾಯ ಅಭಿಯಾನದ ಯೋಜನೆಗಳು/ ಕಾರ್ಯಕ್ರಮಗಳು/ ಉಪಕ್ರಮಗಳು ಅಂಚಿನಲ್ಲಿರುವ ಮಹಿಳೆಯರನ್ನು ಮುಖ್ಯವಾಹಿನಿಯ ಅಭಿವೃದ್ಧಿಗೆ ತರಲು ಸಾಧ್ಯವಾಗಿರುತ್ತದೆ.

ಸಾಮಾಜಿಕ ಸಬಲೀಕರಣವು ನೆಟ್‌ವರ್ಕಿಂಗ್, ಒಗ್ಗಟ್ಟು ಮತ್ತು ಸಮುದಾಯ ಗೌರವದ ಮಾರ್ಗಗಳನ್ನು ಹೆಚ್ಚಿಸಿದೆ ಎಂದು ಸಂಶೋಧನೆಯು ಸ್ಪಷ್ಟವಾಗಿ ಸಾಬೀತುಪಡಿಸಿರುತ್ತದೆ. ಇದು ಸುಧಾರಿತ ನೆಟ್‌ವರ್ಕಿಂಗ್‌ನಲ್ಲಿ ಪ್ರತಿಫಲಿಸಿರುತ್ತದೆ. ಸ್ವ ಸಹಾಯ ಗುಂಪು ಸದಸ್ಯರು ಉನ್ನತ-ಜಾತಿ ಸಮುದಾಯದ ಸದಸ್ಯರೊಂದಿಗೆ ಸಂವಹನ ನಡೆಸಲು ಅನುವು ಮಾಡಿಕೊಟ್ಟಿರುತ್ತದೆ. ಸಮುದಾಯ ಗೌರವವು ಸಾಮಾಜಿಕ ರೂಢಿಗಳನ್ನು ಬದಲಾಯಿಸಿರುತ್ತದೆ. ಉದಾಹರಣೆಗೆ, ಸ್ವ ಸಹಾಯ ಗುಂಪಿನ ಮಹಿಳೆಯರು ಮನೆಯಿಂದ ಬ್ಯಾಂಕ್‌ಗೆ ಭೇಟಿ ನೀಡಿದಾಗ ಮತ್ತು ಅಧಿಕಾರಿಗಳನ್ನು ಭೇಟಿಯಾದಾಗ ಅವರನ್ನು ಸಮುದಾಯದ ಸದಸ್ಯರು ಪ್ರಶಂಸಿಸುತ್ತಾರೆ. ಆದರೆ ಆರಂಭದಲ್ಲಿ ಪರಿಸ್ಥಿತಿಯು ಈ ರೀತಿ ಇರಲಿಲ್ಲ.

ಸಬಲೀಕರಣದ ಮೇಲೆ ಸ್ವಸಹಾಯ ಗುಂಪುಗಳ ಮಹತ್ವದ ಪರಿಣಾಮವಿರುತ್ತದೆ. ಕಾರಣ ಗುಂಪು/ಸಮುದಾಯ ಅಭಿವೃದ್ಧಿಯಲ್ಲಿ ಗುಂಪುಗಳು ಹೆಚ್ಚು ಸಮರ್ಥನೀಯತೆಯನ್ನು ತೋರಿಸುತ್ತವೆ. ಅದು ಅವರ ಕೌಶಲ್ಯ ಮತ್ತು ವ್ಯಕ್ತಿತ್ವ ತರಬೇತಿಯೂ ಆಗಿರಬಹುದು. ಸ್ತ್ರೀವಾದಿ ಸಂಶೋಧನಾ ವಿಧಾನವು ಮಹಿಳೆಯರ ಹಣಕಾಸು, ಆರ್ಥಿಕ ಮತ್ತು ಸಾಮಾಜಿಕ ಸಬಲೀಕರಣದ ಮೇಲೆ ಸ್ವ ಸಹಾಯ ಗುಂಪುಗಳ ಧನಾತ್ಮಕ ಪರಿಣಾಮಗಳನ್ನು ತೋರಿಸುವ ಲಿಂಗ ಸೂಕ್ಷ್ಮ ಸೂಚಕಗಳ ಮೂಲಕ ಮಹಿಳೆಯರ ಸಬಲೀಕರಣವನ್ನು ಗುರುತಿಸಲು ಸಾಧ್ಯವಾಗಿರುತ್ತದೆ. ಆದರೆ ಮಾನಸಿಕ ಮತ್ತು ಆರೋಗ್ಯ ಸಬಲೀಕರಣವು ಸಂಶೋಧನೆಯ ಸಾಲಿನಲ್ಲಿ ಹಿಂದುಳಿದಿಲ್ಲ.

ಲಿಂಗ ಸಮಸ್ಯೆಗಳು ಮತ್ತು ಹೆಚ್ಚಿನ ಅಧ್ಯಯನಗಳ ಕುರಿತು ಸಂಶೋಧನಾ ಉಪಕ್ರಮಗಳಲ್ಲಿ ಸ್ತ್ರೀವಾದಿ ಸಂಶೋಧನಾ ವಿಧಾನದ ಅಂಗೀಕಾರದ ಅವಶ್ಯಕತೆಯಿದೆ, ಆರೋಗ್ಯ, ಕುಟುಂಬ ಮತ್ತು ಹೊರಗಿನ ವಿದ್ಯುತ್ ಸಂಬಂಧ, ನೆಟ್‌ವರ್ಕಿಂಗ್ ಮತ್ತು ಒಗ್ಗಟ್ಟಿನಂತಹ ಇತರ ಅಂಶಗಳು ಸಬಲೀಕರಣದ ಮಹತ್ವದ ಬಗ್ಗೆ ಹೆಚ್ಚಿನ ಬೆಳಕನ್ನು ಗುರುತಿಸಬಹುದು.

ಇದರ ಜೊತೆಯಲ್ಲಿ, ಸ್ವ ಸಹಾಯ ಗುಂಪುಗಳ ಆರ್ಥಿಕ ಕಾರ್ಯಕ್ರಮಗಳ ವರ್ಗೀಕರಣವನ್ನು ಅಭಿವೃದ್ಧಿಪಡಿಸುವುದು ಮತ್ತು ವಿವಿಧ ಸ್ವ ಸಹಾಯ ಗುಂಪುಗಳ ಪ್ರಕಾರಗಳಿಗೆ ಬದಲಾವಣೆಯ ವಿಭಿನ್ನ ಸಿದ್ಧಾಂತಗಳನ್ನು ಅಭಿವೃದ್ಧಿಪಡಿಸುವುದು ಮುಖ್ಯವಾಗಿರುತ್ತದೆ. ಪ್ರತಿ ಸ್ವ ಸಹಾಯ ಗುಂಪುಗಳ ಪ್ರಕಾರದ ಗುಣಲಕ್ಷಣವನ್ನು ತಯಾರಿಸಲು ಕಾರ್ಯಕ್ರಮ ದಾಖಲೆಗಳು, ಆಡಳಿತಾತ್ಮಕ ದತ್ತಾಂಶ ಮತ್ತು ಅಸ್ತಿತ್ವದಲ್ಲಿರುವ ಮೌಲ್ಯಮಾಪನಗಳನ್ನು ಬಳಸುವುದು ಇದಕ್ಕೆ ಅಗತ್ಯವಾಗಿರುತ್ತದೆ. ಉದಾಹರಣೆಗೆ, ಸಂಶೋಧಕರು ಸ್ವ ಸಹಾಯ ಗುಂಪುಗಳು ಜೀವನೋಪಾಯ ಬೆಂಬಲ, ಮಹಿಳಾ ಹಕ್ಕುಗಳ ತರಬೇತಿ, ಸೂಕ್ಷ್ಮ ಹಣಕಾಸು, ಸೂಕ್ಷ್ಮ ವಿಮೆ ಇತ್ಯಾದಿಗಳನ್ನು ನೀಡುತ್ತಾರೆಯೇ ಎಂಬುದನ್ನು ಗುರುತಿಸಬೇಕು. ತರಬೇತಿಯ ತೀವ್ರತೆ, ಉಳಿತಾಯ ಗುಂಪುಗಳು ಮತ್ತು ಸೂಕ್ಷ್ಮ ಸಾಲವನ್ನು ಗುರುತಿಸುವ ಒಂದು ವೇರಿಯೇಬಲ್ ಅನ್ನು ನಿರ್ಮಿಸಲು ಮಧ್ಯಸ್ಥಿಕೆಯ ಗುಣಲಕ್ಷಣಗಳು ಸಂಶೋಧಕರನ್ನು ಶಕ್ತಗೊಳಿಸುತ್ತದೆ. ಇದಲ್ಲದೆ, ಪ್ರತಿ ಸ್ವ ಸಹಾಯ ಗುಂಪು ಪ್ರಕಾರದ ಗುರಿ ಗುಂಪನ್ನು ಪರೀಕ್ಷಿಸುವುದು ಮುಖ್ಯವಾಗಿದೆ. ಒಟ್ಟಾಗಿ, ಈ ಮಾಹಿತಿಯು ಸ್ವ ಸಹಾಯ ಗುಂಪುಗಳ ಕಾರ್ಯಕ್ರಮ ಗುಣಲಕ್ಷಣಗಳ ಸನ್ನಿವೇಶಗಳ ಹೋಲಿಕೆಗಳನ್ನು ಮತ್ತು ಪ್ರತಿಯೊಂದು ರೀತಿಯ ಸ್ವ ಸಹಾಯ ಗುಂಪಿಗೆ ಬದಲಾವಣೆಯ ಸಿದ್ಧಾಂತಗಳ ಬೆಳವಣಿಗೆಯನ್ನು ಸಕ್ರಿಯಗೊಳಿಸುತ್ತದೆ. [ಥಾಮಸ್ ಡಿ ಹೂಪ್, ಕೊರಿನ್ನೆ ಬ್ರಾಡಿ, ಸ್ತುತಿ ತ್ರಿಪಾಠಿ ಮಾರ್ಟಿನ್ ವೋಜ್ಸ್ಕೋವಾ, ರೂಬಿ ವಾರ್ನಾಕ್]

4.1 ಫಲಿತಾಂಶ

ಸಂಶೋಧನೆಗಳ ಶೋಧನೆಗಳ ಮೂಲಕ ಸಂಪನ್ಮೂಲಗಳ ಅಥವಾ ನೆಟ್‌ವರ್ಕಿಂಗ್‌ಗೆ ಪ್ರವೇಶವಿಲ್ಲದ ಅಂಚಿನಲ್ಲಿರುವ ಬಡ ವರ್ಗಗಳು ಮಹಿಳೆಯರ ಸ್ವ ಸಹಾಯ ಗುಂಪುಗಳ ಸದಸ್ಯರಾಗಿರುತ್ತಾರೆ. ಅಧ್ಯಯನಗಳು ಸಾಮಾಜಿಕ/ ಆರ್ಥಿಕ/ ಹಣಕಾಸು ಸಬಲೀಕರಣದ ಆದ್ಯತೆಯನ್ನು ಒಳಗೊಳ್ಳುವ ಸಬಲೀಕರಣಕ್ಕೆ ಒತ್ತು ನೀಡುವುದನ್ನು ಅಂಚಿನಲ್ಲಿರುವ ಬಡ ಮಹಿಳೆಯರ ಮೇಲೆ ಕೇಂದ್ರೀಕರಿಸಬೇಕಾಗಿರುತ್ತದೆ. ಆರೋಗ್ಯವನ್ನು ಸಬಲೀಕರಣದ ಇತರ ಘಟಕಗಳೊಂದಿಗೆ ಸಂಯೋಜಿಸಬೇಕಿದ್ದು, ಅಂತರ್ಗತ ಸಬಲೀಕರಣಕ್ಕಾಗಿ ಸಾಮರ್ಥ್ಯದ ನಿರ್ಮಾಣಕ್ಕೆ ಒಂದು ಪ್ರಮುಖ ಕಾರ್ಯವಿಧಾನವಾಗಿ ಆದ್ಯತೆ ನೀಡಬೇಕಾಗಿರುತ್ತದೆ.

4.2 ಒಳಹರಿವು

ಸ್ವ ಸಹಾಯ ಗುಂಪುಗಳಲ್ಲಿ ಸಮುದಾಯ ಮತ್ತು ವೈಯಕ್ತಿಕ ಅಭಿವೃದ್ಧಿಯೇ ಉತ್ತಮ ಒಳಹರಿವು ಆಗಿರುತ್ತದೆ. ನಡೆಸಿದ ತರಬೇತಿ ಮತ್ತು ಜಾಗೃತಿ ಕಾರ್ಯಕ್ರಮವು ಅವರ ಕೌಶಲ್ಯಗಳನ್ನು ರೂಪಿಸಿರುತ್ತದೆ. ಅವರು ತಮ್ಮ ದೈನಂದಿನ ಜೀವನದಲ್ಲಿ ಪ್ರಭಾವ ಬೀರುವ ಮೂಲಕ ಮತ್ತು ಇತರ ಮಹಿಳೆಯರು ತಮ್ಮಂತೆ ಮಾದರಿಗಳಾಗುವ ಮೂಲಕ ಇವುಗಳನ್ನು ಅಳವಡಿಸಿಕೊಳ್ಳುವಲ್ಲಿ ಯಶಸ್ವಿಯಾಗಿರುತ್ತಾರೆ. ಒಂದು ಸಮುದಾಯವಾಗಿ, ಭಾವನಾತ್ಮಕ/ ಹಣಕಾಸಿನ ಬಿಕ್ಕಟ್ಟಿನ ಸಮಯದಲ್ಲಿ ಪರಸ್ಪರ ಬೆಂಬಲವು ಅವರನ್ನು ಸಹೋದರತ್ವಕ್ಕೆ ಬಂಧಿಸಿರುತ್ತದೆ. ಅನೇಕ ಗುಂಪುಗಳು ಇತರ ಗುಂಪುಗಳಿಗೆ ಮಾದರಿಯಾಗಿರುತ್ತವೆ. ತಮ್ಮ ವೈಯಕ್ತಿಕ ಜೀವನದಲ್ಲಿ ವ್ಯಕ್ತಿತ್ವದ ಮೇಲೆ ಧನಾತ್ಮಕ ಪರಿಣಾಮ ಬೀರುತ್ತಿದ್ದಾರೆ, ನಾಯಕತ್ವದ ಗುಣಗಳನ್ನು ತೋರಿಸುತ್ತಿದ್ದಾರೆ. ಮನೆ ಕೆಲಸ ಮತ್ತು ಉದ್ಯಮದ ಉಭಯ ಜವಾಬ್ದಾರಿಗಳನ್ನು ವಹಿಸಿಕೊಂಡು ಕುಟುಂಬಗಳ ನಡುವೆ ಉತ್ತಮ ಲಿಂಗ ಸಂಬಂಧವನ್ನು ಉಂಟು ಮಾಡಿದ್ದಾರೆ. ಕಾರ್ಯಕ್ರಮದ ಮುಂದಿನ ಅನುಷ್ಠಾನಗಳಲ್ಲಿ ಸ್ಥಳೀಯ ಸಮುದಾಯ, ನಾಯಕರು, ಸಂಚಾಲಕರು, ಸರ್ಕಾರಿ ಪ್ರತಿನಿಧಿ ಇವರ ಭಾಗವಹಿಸುವಿಕೆಯನ್ನು ಸೂಚಿಸಲಾಗಿರುತ್ತದೆ. ಆದ್ದರಿಂದ ಇದು ಕಾರ್ಯಕ್ರಮದ ಯಶಸ್ಸಿಗೆ ಕಾರಣವಾಗುತ್ತದೆ.

5. ಶಿಫಾರಸ್ಸುಗಳು

5.1 ಅಲ್ಪಾವಧಿಯ ಶಿಫಾರಸ್ಸುಗಳು

1. ಪ್ರತಿ ಜಿಲ್ಲೆಯು ಮಹಿಳಾ ಉದ್ಯಮಶೀಲತೆಯನ್ನು ಉತ್ತೇಜಿಸಲು ಮಹಿಳಾ ಪೂರ್ಣ ಪ್ರಮಾಣದ ಮಾರುಕಟ್ಟೆಯನ್ನು ಹೊಂದಿರಬೇಕು. ಜಿಲ್ಲೆ /ತಾಲ್ಲೂಕಿನಲ್ಲಿ ಸ್ವ ಸಹಾಯ ಗುಂಪುಗಳ ಉತ್ಪನ್ನಗಳ ಮಾರುಕಟ್ಟೆಗಾಗಿ ಸ್ಥಳವನ್ನು ಮೀಸಲಿಡಬೇಕಾಗಿರುತ್ತದೆ. ಈ ಉಪಕ್ರಮವನ್ನು ಕರ್ನಾಟಕ ರಾಜ್ಯ ಕೈಗಾರಿಕೆ ಮತ್ತು ವಾಣಿಜ್ಯ ಇಲಾಖೆಯೊಂದಿಗೆ ಕೈಗಾರಿಕಾ ಪ್ರದೇಶಗಳಲ್ಲಿ ಕಾರ್ಯ ಮಳಿಗೆಗಳನ್ನು ಒದಗಿಸುವುದರೊಂದಿಗೆ ಸಹಕರಿಸಬಹುದಾಗಿರುತ್ತದೆ. ಮಹಿಳಾ ಉದ್ಯಮಿಗಳ ಮೂಲಸೌಕರ್ಯಕ್ಕಾಗಿ ಮಹಿಳಾ ಆಯವ್ಯಯದ ಅಡಿಯಲ್ಲಿ ಮೊತ್ತವನ್ನು ಇಡಬೇಕು.
2. ತರಬೇತಿ ಮತ್ತು ಕೌಶಲ್ಯ ಅಭಿವೃದ್ಧಿಯು ಸ್ಥಳೀಯ ಅಗತ್ಯತೆಗಳೊಂದಿಗೆ ವೈಯಕ್ತಿಕ ಸಾಮರ್ಥ್ಯವನ್ನು ಹೆಚ್ಚಿಸುವ ಆಧಾರದ ಮೇಲೆ ಅಗತ್ಯವಾಗಿರುತ್ತದೆ. ಬಹುಪಾಲು ಸದಸ್ಯರು 31 ರಿಂದ 40 ವರ್ಷ ವಯಸ್ಸಿನವರಾಗಿದ್ದಾರೆ [ಕೋಷ್ಟಕ 2] ಮತ್ತು 10ನೇ ತರಗತಿ ತೇರ್ಗಡೆಯಾದವರು ಸರಾಸರಿ ಶೇಕಡಾವಾರು 88.6% ರಿಂದ 96.0% [ಕೋಷ್ಟಕ 3] ಇರುತ್ತಾರೆ. ಇದು ತಂತ್ರಜ್ಞಾನದ ಚಾಲಿತ ಕೌಶಲ್ಯ ತರಬೇತಿ ಕಾರ್ಯಕ್ರಮಗಳನ್ನು ಕಲಿಯಲು ಮತ್ತು ಅನುಸರಿಸಲು ಹೆಚ್ಚಿನ ಸಾಮರ್ಥ್ಯವನ್ನು ಹೊಂದಲು ಸಾಧ್ಯವಾಗಿಸುತ್ತದೆ. ಮೈಸೂರು, ಉತ್ತರ ಕನ್ನಡದಂತಹ ಜಿಲ್ಲೆಗಳಲ್ಲಿ ಜೌಗು ಪ್ರದೇಶಗಳಲ್ಲಿ ಆಭರಣಗಳು, ತಟ್ಟೆಗಳು, ಮನೆ ಮತ್ತು ಕಾರ್ಯಕ್ರಮಗಳಿಗೆ ಅಲಂಕಾರಿಕ ವಸ್ತುಗಳು, ತೆಂಗಿನ ನಾರು ತಯಾರಿಕೆ, ಸೆಣಬಿನ ಚೀಲಗಳು, ಕಾಲು ಚಾಪೆ, ತೆಂಗಿನ ನಾರಿನ ಚಾಪೆ ಮತ್ತು ಹುರಿಹಗ್ಗ ತಿರುಚುವಿಕೆ, ಆಟಿಕೆ ತಯಾರಿಕೆ, ಸಮುದ್ರ ಆಹಾರೋತ್ಪನ್ನಗಳು, ತುಮಕೂರು, ಕೊಪ್ಪಳ, ಗದಗಗಳಂತಹ ಒಣ ಜಿಲ್ಲೆಗಳಲ್ಲಿ ಆಹಾರ ಸಂಸ್ಕರಣೆ ವಸ್ತುಗಳು, ಕೈಮಗ್ಗಗಳು, ಗಿಡಮೂಲಿಕೆ ಔಷಧಿಗಳು, ವಸ್ತ್ರಗಳು, ಮೇಣದ ಬತ್ತಿ ತಯಾರಿಕೆ, ಟೆರಾಕೋಟಾ ಉತ್ಪನ್ನಗಳು, ಆಭರಣ ತಯಾರಿಕೆ, ಪಡಿಪರ ಅಂಗಡಿ, ಚರ್ಮದ ಉತ್ಪನ್ನಗಳು, ಮರದ ಆಧಾರಿತ ಪೀಠೋಪಕರಣಗಳು ಮತ್ತು ಕೆತ್ತನೆಗಳು, ಕುಂಬಾರಿಕೆಗಳ ಮೇಲೆ ಗಮನ ಹರಿಸಬಹುದಾಗಿರುತ್ತದೆ. ಗುಡಿ ಕೈಗಾರಿಕೆಗಳಲ್ಲಿ ತರಬೇತಿ, ಏಷಿಯನ್ ಪೇಂಟ್ಸ್ ಕಲರ್ ಅಕಾಡೆಮಿಗೆ ಹೋಲುವ ಸ್ಥಳೀಯ ಪ್ರತಿಭೆಗಳನ್ನು ಗುರುತಿಸುವುದು. [<https://www.youtube.com/watch?v=qN8e85JZe04>] ರಂಗೋಲಿ ಬಿಡಿಸುವ ಕಲೆಯನ್ನು, ಮಹಿಳೆಯರ ಪ್ರತಿಭೆಯನ್ನು ಗುರುತಿಸುವುದು ಮತ್ತು ಅವರಿಗೆ ಸೃಜನಶೀಲ ಚಿತ್ರಕಾರರಾಗಲು ತರಬೇತಿ ನೀಡುವುದು. ಉದ್ಯೋಗ ಮತ್ತು ಸೃಜನಶೀಲತೆಗೆ ಪೋಷಣೆ ನೀಡುವುದನ್ನು ಖಚಿತಪಡಿಸಿಕೊಳ್ಳಬೇಕಾಗಿರುತ್ತದೆ.
3. ತರಬೇತಿ ಕೌಶಲ್ಯಗಳು ಹೆಚ್ಚು ತಂತ್ರಜ್ಞಾನವನ್ನು ಆಧರಿಸಿರಬೇಕು ಮತ್ತು ಮಾರುಕಟ್ಟೆ ಮೌಲ್ಯ ಮತ್ತು ಸುಸ್ಥಿರತೆಯನ್ನು ಆಧರಿಸಿರಬೇಕು. ಮುದ್ರಣ ಮತ್ತು ಬೈಂಡಿಂಗ್, ಜೈವಿಕ ಗೊಬ್ಬರಗಳನ್ನು ಉತ್ಪಾದಿಸುವುದು, ಸ್ಟ್ರೀನ್ ಪ್ರಿಂಟಿಂಗ್, ದಾಖಲೀಕರಣ ಕೌಶಲ್ಯಗಳು, ಮರುಬಳಕೆ, ಫೈಲ್‌ಗಳು ಮತ್ತು ಪೇಪರ್ ಬ್ಯಾಗ್‌ಗಳು, ದೇವಾಲಯದ ಆಭರಣಗಳು, ಸಾಬೂನುಗಳು ಮತ್ತು ಫಿನ್ಯೆಲ್ ಮೂಲಕ ವಿಸಿಟಿಂಗ್ ಕಾರ್ಡ್‌ಗಳು ಮತ್ತು ಲಕೋಟೆಗಳನ್ನು ತಯಾರಿಸುವುದು, ಫ್ರಿಜ್, ವಾಷಿಂಗ್ ಮಷಿನ್, ಟೆಲಿವಿಷನ್, ಗ್ರೈಂಡರ್ ಮುಂತಾದ

- ವಿದ್ಯುತ್ ಉಪಕರಣಗಳ ದುರಸ್ತಿ ಕುರಿತು ಮಹಿಳೆಯರಿಗೆ ತರಬೇತಿ ನೀಡಬೇಕು. ಬೆಳಕು ಮತ್ತು ವಿದ್ಯುತ್ ತಂತಿಗಳು, ಚಾಲನೆ, ಮಹಿಳಾ ಉದ್ಯಮಿಗಳನ್ನು ಉತ್ತೇಜಿಸಲು ಮಾಹಿತಿ ತಂತ್ರಜ್ಞಾನದ ಪಾತ್ರ, ಇ-ಕಾಮರ್ಸ್, ಐಟಿ ಸಕ್ರಿಯ ಸೇವೆಗಳಿಂದ ಇ-ಕಲಿಕೆ ಇವುಗಳನ್ನು ನೀಡಬೇಕು.
4. ಸ್ವ ಸಹಾಯ ಗುಂಪುಗಳನ್ನು ಸಹಕಾರಿ ಸೊಸೈಟಿಯನ್ನು ರೂಪಿಸಲು ಪ್ರೋತ್ಸಾಹಿಸುವುದು, ಇದರಿಂದ ಅವರು ಸಾಮಾನ್ಯ ಬ್ರಾಂಡ್ ಹೆಸರಿನಲ್ಲಿ ಉತ್ಪನ್ನಗಳನ್ನು ಮಾರುಕಟ್ಟೆಗೆ ವಹಿಸಿಕೊಡಬಹುದು. ಇದರಿಂದ ಅವರು ಮಾರುಕಟ್ಟೆಯಲ್ಲಿ ಮಾರಾಟವನ್ನು ಹೆಚ್ಚಿಸಬಹುದು. ಅಮೆಜಾನ್, ಫ್ಲಿಪ್ ಕಾರ್ಟ್, ಬಿಗ್ ಬಜಾರ್, ಬಿಗ್ ಬಾಸೆಟ್ ಮತ್ತು ಕೃಷಿ ಮತ್ತು ಹೈನುಗಾರಿಕೆ ಉತ್ಪನ್ನಗಳಿಗಾಗಿ ರಿಲಯನ್ಸ್ ಜೊತೆ ಒಪ್ಪಂದ ಮಾಡಿಕೊಳ್ಳುವುದು. ಶ್ರೀ ಮಹಿಳಾ ಉದ್ಯೋಗ ಲಿಜ್ಜತ್ ಪಾಪಡ್ ಉಪಕ್ರಮಗಳನ್ನು ಪ್ರೋತ್ಸಾಹಿಸಬಹುದು.
 5. ಕೌಟುಂಬಿಕ ದೌರ್ಜನ್ಯ, ಕೌಟುಂಬಿಕ ವಿವಾದಗಳು, ಕಾನೂನು ವಿಷಯಗಳಲ್ಲಿ ಮಹಿಳೆಯರನ್ನು ಸಬಲೀಕರಣಗೊಳಿಸಲು ಕುಟುಂಬ ಸಮಾಲೋಚನೆ ಕೇಂದ್ರಗಳು ಮತ್ತು ಸಂಪನ್ಮೂಲ ಕೇಂದ್ರಗಳನ್ನು ಸ್ಥಾಪಿಸುವುದು.
 6. ಸ್ವ ಸಹಾಯ ಗುಂಪುಗಳ ಒಕ್ಕೂಟವು ಸಾಮಾಜಿಕ ಉದ್ಯಮಶೀಲತೆಯಲ್ಲಿ ಪ್ರಮುಖ ಪಾತ್ರ ವಹಿಸುತ್ತದೆ ಎಕೆಂದರೆ ಈ ಬಡತನದಲ್ಲಿ ತರಬೇತಿ ಪಡೆದರೆ ಸದಸ್ಯರಿಗೆ ಸಾಮಾಜಿಕ ಉದ್ಯಮಿ ಕೌಶಲ್ಯದ ಕೊರತೆ ಇರುತ್ತದೆ. ಹುಲ್ಲು ಬೇರಿನ ನಿರ್ವಹಣಾ ತರಬೇತಿಯನ್ನು ಜಾರಿಗೊಳಿಸಬೇಕು. ಉದ್ದಿಮೆ, ಕಚ್ಚಾ ವಸ್ತುಗಳ ಸಂಗ್ರಹಣೆ, ಮಾರ್ಕೆಟಿಂಗ್ ಸಮೀಕ್ಷೆ ಮತ್ತು ವ್ಯಾಪಾರ ಯೋಜನೆಯಲ್ಲಿನ ಲಿಂಗ ಸಮಸ್ಯೆಗಳ ವಿವಿಧ ಮಾದರಿಗಳ ಮೇಲೆ ತರಬೇತಿಯನ್ನು ವಿಂಗಡಿಸಬಹುದು.
 7. ಸಮುದಾಯದ ಸಂಯೋಜಕರನ್ನು ಅಥವಾ ಕ್ಲಸ್ಟರ್ ಮೇಲ್ವಿಚಾರಕರನ್ನು ಬ್ಯಾಂಕ್ ಸಂಪರ್ಕಗಳನ್ನು ಮೇಲ್ವಿಚಾರಣೆ ಮಾಡಲು ಗೊತ್ತುಪಡಿಸಬಹುದು. ಹಣಕಾಸಿನ ಸ್ಥಿರತೆ ಹೊಂದಿರುವ ಸ್ವ ಸಹಾಯ ಗುಂಪಿನ ಒಕ್ಕೂಟವನ್ನು ಮಹಿಳಾ ಬ್ಯಾಂಕ್ ಆಗಿ ನಿರ್ವಹಿಸಬಹುದು. ಇದು ಸ್ವ ಸಹಾಯ ಗುಂಪನ್ನು ಆರ್ಥಿಕವಾಗಿ ಉಳಿಸಿಕೊಳ್ಳುತ್ತದೆ ಮತ್ತು ಸ್ವ ಸಹಾಯ ಗುಂಪಿನ ಸದಸ್ಯರು ವ್ಯವಹಾರವನ್ನು ಪ್ರಾರಂಭಿಸಲು ಬ್ಯಾಂಕ್ ದರಗಳನ್ನು ಕಡಿಮೆ ಮಾಡಲಾಗುತ್ತದೆ. ಸ್ವ ಸಹಾಯ ಗುಂಪಿನ ಬ್ಯಾಂಕಿಂಗ್ ಲಿಂಕ್‌ಗಳನ್ನು ಉತ್ತೇಜಿಸಲು ಬ್ಯಾಂಕುಗಳು ಸ್ವ ಸಹಾಯ ಗುಂಪಿನ ಸದಸ್ಯರಿಗೆ ವ್ಯವಹಾರವನ್ನು ಪ್ರಾರಂಭಿಸಲು ಬ್ಯಾಂಕ್ ದರಗಳನ್ನು ಕಡಿಮೆ ಮಾಡಲು ಕಾರ್ಯಕ್ರಮತೆ ಲಿಂಕ್ ಪ್ರೋತ್ಸಾಹಕಗಳ ಯೋಜನೆಯನ್ನು ಹೊರತರಬಹುದು.
 8. ಕರ್ನಾಟಕ ರಾಜ್ಯ ಗ್ರಾಮೀಣ ಜೀವನೋಪಾಯ ಅಭಿಯಾನವು ಯಶಸ್ವಿ ಮಹಿಳಾ ಉದ್ಯಮಿಗಳನ್ನು ಇತರ ರಾಜ್ಯಗಳಲ್ಲಿ ನಡೆಸುವ ಸರಸ್ ಮೇಳದಲ್ಲಿ ಭಾಗವಹಿಸಲು ಗುರುತಿಸಬಹುದು.
 9. ಕ್ಲಸ್ಟರ್ ಮೇಲ್ವಿಚಾರಕರು ಸ್ವ ಸಹಾಯ ಗುಂಪಿನ ಕೆಲವು ಸದಸ್ಯರನ್ನು ಸಾಲದ ಅರ್ಜಿಗಳನ್ನು ಭರ್ತಿ ಮಾಡಲು ಅಥವಾ ಬ್ಯಾಂಕಿಂಗ್ ಚಟುವಟಿಕೆಗಳಲ್ಲಿ ತೊಡಗಿಸಿಕೊಳ್ಳಲು ಪ್ರವೀಣರನ್ನು ಗುರುತಿಸಬಹುದು ಮತ್ತು ಈ ಸದಸ್ಯರು ಬ್ಯಾಂಕಿಂಗ್ ಪ್ರಕ್ರಿಯೆಗಳಲ್ಲಿ ಇತರ ಸದಸ್ಯರಿಗೆ ತಮ್ಮ ಸೇವೆಗಳನ್ನು ಸಲ್ಲಿಸಬಹುದು.
 10. ಸ್ವ ಸಹಾಯ ಗುಂಪುಗಳ ಒಕ್ಕೂಟವನ್ನು ಉತ್ತಮವಾಗಿ ಅಭಿವೃದ್ಧಿ ಹೊಂದಿದ ಸ್ವ-ಮಾಪನ ವ್ಯವಸ್ಥೆಯ ಮೂಲಕ ಅಥವಾ ಮೂರನೇ ವ್ಯಕ್ತಿಯ ಮೂಲಕ ಸ್ವಯಂ-ಮಾಪನ ಮಾಡಬಹುದು. ಇದು ಸ್ವ ಸಹಾಯ

ಗುಂಪಿನ ಒಟ್ಟಾರೆ ಅಭಿವೃದ್ಧಿಯನ್ನು ಗಮನದಲ್ಲಿಟ್ಟುಕೊಳ್ಳುವಲ್ಲಿ, ಬಲಪಡಿಸುವಲ್ಲಿ ಮತ್ತು ಹೆಚ್ಚು ಧ್ವನಿಯಾಗಲು ಪ್ರಯೋಜನವಾಗುತ್ತದೆ. ದೀರ್ಘಾವಧಿಯಲ್ಲಿ ಬಹು ಉದ್ದೇಶದ ಸ್ವ ಸಹಾಯ ಗುಂಪುಗಳ ಒಕ್ಕೂಟದ ಉದ್ದೇಶವು ಒಂದೇ ಇರಬೇಕು, ಅಲ್ಲಿ ಅದನ್ನು ಸರಿಯಾದ ಕಾನೂನು ರೂಪದ ಅಡಿಯಲ್ಲಿ ನೋಂದಾಯಿಸಬಹುದು. ಸ್ವ ಸಹಾಯ ಗುಂಪುಗಳ ಒಕ್ಕೂಟವನ್ನು ಮಹಿಳಾ ಬ್ಯಾಂಕ್‌ಗಳೆಂದೂ ಕರೆಯಬಹುದು

5.2 ದೀರ್ಘಾವಧಿಯ ಶಿಫಾರಸ್ಸುಗಳು

1. ಭೂಮಿ ಮತ್ತು ಆಸ್ತಿ ಹಕ್ಕುಗಳ ಮೇಲೆ ಮಹಿಳೆಯರ ಕಾನೂನು ಹಕ್ಕುಗಳ ಕುರಿತು ಪರಿಣಾಮಕಾರಿ ಅರಿವು ಮೂಡಿಸಬೇಕು.
2. ಕರ್ನಾಟಕ ರಾಜ್ಯ ಗ್ರಾಮೀಣ ಜೀವನೋಪಾಯ ಅಭಿಯಾನದಲ್ಲಿ ಸಹಾಯಕ ಸಿಬ್ಬಂದಿ ಬಲವನ್ನು ಹೆಚ್ಚಿಸಬೇಕಾಗಿದೆ. ಇದು ಯೋಜನೆಯ ದಕ್ಷತೆ, ಉತ್ತಮ ಸಂವಹನ ಮತ್ತು ಅನುಷ್ಠಾನವನ್ನು ಪರಿಣಾಮಕಾರಿಯಾಗಿ ಹೆಚ್ಚಿಸುತ್ತದೆ.
3. ಮಹಿಳೆಯರು ಗ್ರಾಮ ಮತ್ತು ಸಮುದಾಯ ಅಭಿವೃದ್ಧಿ ಕಾರ್ಯಕ್ರಮದಲ್ಲಿ ನಿರ್ಧಾರ ತೆಗೆದುಕೊಳ್ಳುವಲ್ಲಿ ಭಾಗವಹಿಸಲು ಪ್ರೇರೇಪಿಸಬೇಕಾಗಿರುತ್ತದೆ. ಇದಕ್ಕೆ ಕಾರಣವೆಂದರೆ, ಗ್ರಾಮಾಭಿವೃದ್ಧಿಯಲ್ಲಿ ಸದಸ್ಯರ ಭಾಗವಹಿಸುವಿಕೆ ತುಂಬಾ ಕಡಿಮೆ ಇರುವುದರಿಂದ ಮಹಿಳೆಯರು ನೀತಿ ರಚನೆಯಲ್ಲಿ ತಮ್ಮ ಧ್ವನಿಯನ್ನು ಕಡಿಮೆ ಮಾಡುತ್ತಾರೆ ಮತ್ತು ಅವರು ಹಳ್ಳಿಯ ಅಭಿವೃದ್ಧಿಗೆ ಉಪಕ್ರಮಗಳನ್ನು ಪುರಷರೇ ತೆಗೆದುಕೊಳ್ಳುವಂತೆ ಆದ್ಯತೆಯನ್ನು ನೀಡುತ್ತಾರೆ.
4. ಬ್ಯಾಂಕ್ ಅಧಿಕಾರಿಗಳು, ಸರ್ಕಾರಿ ಅಧಿಕಾರಿಗಳು, ಸಂಚಾಲಕರು, ಸ್ವ ಸಹಾಯ ಗುಂಪಿನ ಫಲಾನುಭವಿಗಳು, ಸಂಸ್ಥೆಗಳಿಗೆ ನಡೆಸುವ ಸಾಮರ್ಥ್ಯ ವೃದ್ಧಿ ತರಬೇತಿ ಕಾರ್ಯಕ್ರಮಗಳಲ್ಲಿ ಲಿಂಗ ತಜ್ಞರ ಸಹಯೋಗದೊಂದಿಗೆ ಲಿಂಗ ಪ್ರಯೋಗಾಲಯಗಳನ್ನು ಜಿಲ್ಲೆಗಳಲ್ಲಿ ನಿರ್ವಹಿಸಬೇಕಾಗಿರುತ್ತದೆ. ಲಿಂಗ ಪ್ರಯೋಗಾಲಯಗಳನ್ನು ಕರ್ನಾಟಕ ರಾಜ್ಯ ಮಹಿಳಾ ಅಭಿವೃದ್ಧಿ ನಿಗಮ, ಸಾಮಾಜಿಕ ಕಲ್ಯಾಣ ಮಂಡಳಿಯು ನೆಟ್‌ವರ್ಕಿಂಗ್ ಮೂಲಕ ಸ್ಥಾಪಿಸಬಹುದಾಗಿರುತ್ತದೆ ಅಥವಾ ಶೈಕ್ಷಣಿಕ / ಸಂಶೋಧನಾ ಸಂಸ್ಥೆಗಳು, ಅಂತರಾಷ್ಟ್ರೀಯ ಸಂಸ್ಥೆಗಳೊಂದಿಗೆ ಸಹಕರಿಸಬಹುದಾಗಿರುತ್ತದೆ.
5. ವಿದೇಶಾಂಗ ವ್ಯವಹಾರಗಳ ಸಚಿವಾಲಯ ಫಿನ್‌ಲ್ಯಾಂಡ್‌ನ ಕೋರ್ ಕಾಂಪಿಟೆನ್ಸಿ ರೋಡ್ ಮ್ಯಾಪ್ ಸೋರ್ಸ್ ಎಂಪವರ್ಡ್ ಟ್ರೈನಿಂಗ್ ಹ್ಯಾಂಡ್ ಬುಕ್‌ನ್ನು ಸ್ವ ಸಹಾಯ ಗುಂಪುಗಳನ್ನು ಸಬಲೀಕರಣಗೊಳಿಸಲು ಕರ್ನಾಟಕ ರಾಜ್ಯ ಗ್ರಾಮೀಣ ಜೀವನೋಪಾಯ ಅಭಿಯಾನದಿಂದ ಆದರ್ಶ ಮಾದರಿಯಾಗಿ ಬಳಸಬಹುದಾಗಿರುತ್ತದೆ. ಸಾಧನೆಯ ಅಡಿಯಲ್ಲಿ- ದೃಷ್ಟಿಸುವುದು, ಅಪಾಯವನ್ನು ತೆಗೆದುಕೊಳ್ಳುವುದು, ಧೈರ್ಯ ಮತ್ತು ಸ್ಥಿತಿಸ್ಥಾಪಕತ್ವದಿಂದ ನಿರ್ಧಾರ ತೆಗೆದುಕೊಳ್ಳುವುದು. ಸಮಸ್ಯೆ ಪರಿಹಾರದ ಅಡಿಯಲ್ಲಿ - ಯೋಜನೆ, ಮಾಹಿತಿ ಹುಡುಕುವುದು, ಗುರಿ ಹೊಂದಿಸುವುದು ಮತ್ತು ಕಾರ್ಯತಂತ್ರದ ಚಿಂತನೆ, ವ್ಯವಸ್ಥಿತ ಯೋಜನೆಯನ್ನು ಮಾಡುವುದು. ಸಂಬಂಧ ನಿರ್ಮಾಣದ ಅಡಿಯಲ್ಲಿ- ಧನಾತ್ಮಕ ಸಂಬಂಧಗಳನ್ನು ಬೆಳೆಸುವುದು, ಮನವೊಲಿಸುವುದು, ಗ್ರಾಹಕ ಸೇವೆ. ವೈಯಕ್ತಿಕ ಶಕ್ತಿಯ

ಅಡಿಯಲ್ಲಿ ಸಂವೇದನೆಯ ಅರಿವು, ಸ್ವಯಂ-ಸ್ವಾತಂತ್ರ್ಯವನ್ನು ನಿರ್ವಹಿಸುವುದು ಮತ್ತು ಆತ್ಮವಿಶ್ವಾಸ, ಸಮರ್ಥಿಸುವುದು / ಧ್ವನಿ ಎತ್ತುವುದು.

6. ಸ್ವ ಸಹಾಯ ಗುಂಪಿನ ಮಹಿಳೆಯರಿಗೆ ಉದ್ಯಮಶೀಲತೆ ಮತ್ತು ಸಮಾಲೋಚನೆಗಾಗಿ ಸಂಜೀವಿನಿ ಕರೆ ಕೇಂದ್ರಗಳನ್ನು ಸ್ಥಾಪಿಸಬಹುದಾಗಿರುತ್ತದೆ.
7. ಸಮುದಾಯ ಸಂಪನ್ಮೂಲ ವ್ಯಕ್ತಿಗೆ ಸ್ವ ಸಹಾಯ ಗುಂಪುಗಳಿಗೆ ಸಂಪನ್ಮೂಲ ವ್ಯಕ್ತಿಯಾಗಿ ತರಬೇತಿ ನೀಡಬಹುದಾಗಿರುತ್ತದೆ.
8. ಸ್ವ ಸಹಾಯ ಗುಂಪುಗಳಿಗೆ ಮೊಬೈಲ್ ಆಧಾರಿತ ದಾಖಲೆ ಪುಸ್ತಕಗಳ ನಿರ್ವಹಣೆ ಪದ್ಧತಿಗಾಗಿ ಮಾಹಿತಿ ತಂತ್ರಜ್ಞಾನ ವಲಯದ ಸಹಯೋಗದೊಂದಿಗೆ ಕರ್ನಾಟಕ ರಾಜ್ಯ ಗ್ರಾಮೀಣ ಜೀವನೋಪಾಯ ಅಭಿಯಾನ ತಂತ್ರಜ್ಞಾನವನ್ನು ಬಳಸಿಕೊಂಡು ಸ್ಥಳೀಯ ಭಾಷೆಯಲ್ಲಿ ತಮ್ಮ ಹಣಕಾಸಿನ ವಹಿವಾಟನ್ನು ವಿದ್ಯುನ್ಮಾನವಾಗಿ ನಿರ್ವಹಿಸಲು ಅನುಷ್ಠಾನಗೊಳಿಸಬಹುದಾಗಿರುತ್ತದೆ.
9. ಕರ್ನಾಟಕ ರಾಜ್ಯ ಗ್ರಾಮೀಣ ಜೀವನೋಪಾಯ ಅಭಿಯಾನವು ಕೈಗಾರಿಕಾ ತರಬೇತಿ ಸಂಸ್ಥೆಗಳೊಂದಿಗೆ ಪಾಲುದಾರಿಕೆಯನ್ನು ಆರಂಭಿಸಿ ಸ್ವ ಸಹಾಯ ಗುಂಪುಗಳಿಗೆ ಕೌಶಲ್ಯ ಮತ್ತು ವ್ಯಕ್ತಿತ್ವ ವಿಕಸನದಲ್ಲಿ ತರಬೇತಿ ಕಾರ್ಯಕ್ರಮಗಳನ್ನು ನಡೆಸಬಹುದಾಗಿರುತ್ತದೆ.

ಅನುಬಂಧ 1: ವರದಿಯಲ್ಲಿ ಉಲ್ಲೇಖಿಸಿರುವ ಉಲ್ಲೇಖಗಳ ಪಟ್ಟಿ

1. https://www.researchgate.net/publication/265785572_Self-help_Groups_as_a_'Livelihood_Development'_for_Rural_Women_Experiences_from_India_and_Ghana..
2. <https://eprowisdom.com/jpanel/upload/articles/1159am7.%20SOMESWARA%20V2,%200I-1.pdf>
3. https://aajeevika.gov.in/sites/default/files/nrlp_repository/KSRLM%20Baseline%20Survey%20Draft%20Report%2027.3.2016.pdf
4. Regarding NRLM human resources state wise and SHGs
<https://nrlm.gov.in/outerReportAction.do?methodName=showReportMaster>
5. Block wise SHG MEMBER LIST AND DETAILS
<https://nrlm.gov.in/BlockWiseSHGMemebrsAction.do?methodName=showShgMembers&abc=1&encd=1514001&reqtrack=QXuOcvNvyynQIGTCO7ZDX837L>
6. <http://americanscholarspress.us/journals/IFST/pdf/IFOTS-2-2013/IFOTSv9n2art3.pdf>
7. <https://www.pradan.net/sampark/wp-content/uploads/2019/07/SHG-Federation-An-Institutional-Innovation-to-Sustain-SHGs.pdf>
8. Biswas, S.K. (2010). New Tribal Panchayat in Nicobar Islands. Kurukshetra, Ministry of Rural Development, New Delhi
<http://americanscholarspress.us/journals/IFST/pdf/IFOTS-2-2013/IFOTSv9n2art3.pdf>
9. Basu, P., and P. Srivastava (2005). Exploring possibilities: microfinance and rural credit access for the poor in India. Economic and Political Weekly, vol. 40, No. 17, pp. 1747-1756
10. Bowles, Gloria; Klein, Renate D- Theories of women's studies, London: Routledge & Kegan Paul, 1983
11. Chaplin Jocelyn Feminist Counselling in Action- second edition - Private Practice, London, UK
12. Dinesha, T. Social Inclusion and Self Help Groups: Myth or Reality? (September 1, 2017).SSRN:<https://ssrn.com/abstract=3030602>or <http://dx.doi.org/10.2139/ssrn.3030602>

13. Disha Bhanot and VaradrajBapat. contributory factors towards sustainability of bank-linked self-help groups in India https://www.unescap.org/sites/default/files/Paper%20_0.pdf
14. Deininger, K., and Y. Liu (2009). Determinants of repayment performance in India microcredit groups. Policy Research Working Paper, No. 4885. Washington, D.C.: World Bank. (2013). Evaluating program impacts on mature self-help groups in India. The World Bank Economic Review, vol. 27, No. 2, pp. 272-296
15. Garikipati, S. (2008). The impact of lending to women on household vulnerability and women's empowerment: evidence from India. World Development, vol. 36, No. 12, pp. 2620-2642.
16. Holvoet, N. (2005). The impact of microcredit on decision-making agency: evidence from South India. Development and Change, vol. 36, No. 1, pp. 75-102.
17. Jhansi Rani GPLF, Yelburga taluk, Koppal district received Rs 2 lakhs award among the best GPLF across the nation by Ministry of Rural Development at Ranchi on 05.05.2019
18. Kalpana Kannabiran, Padmini Swaminathan- Re-Presenting Feminist Methodologies, 2019 by Routledge India
19. Murthy, P. Economic Empowerment of Rural Women by Self Help Group through Micro Credit, Economic Empowerment of Rural Women by Self Help Group through Micro Credit (January 18, 2013). Available at SSRN: <https://ssrn.com/abstract=2203040> or <http://dx.doi.org/10.2139/ssrn.2203040>
20. Reddy, K., and C.S. Reddy (2012). Self Help Groups in India: A Study on Quality and Sustainability. Hyderabad, India: ENABLE Publication.
21. Saroja Kanta Choudhury- Empowerment of Women through SHG and Role of Education: An Analysis, Pedagogy of Learning, Volume-1, Issue-3, pp. 27-35, July 2015,(International Journal of Education) ISSN: 2320-9526 (Print), ISSN: 2395-7344 (Online)
22. Sri Laxmi SHG, Deburu village, Nanjanagud taluk, Mysore district Received Rs 1 lakh award by Ministry of Rural development as best SHG at Delhi on 11.6.2019
23. Thomas De Hoop, Carinne Brody, StutiTripathi Martina Vojtkova, Ruby Warnock Economic self-help group programmes for improving women's empowerment- September 2019

24. Verhelle, C., and L. Berlage (2003). Determinants of microfinance group performance: an empirical analysis of self-help groups in India. Available at <http://citeseerx.ist.psu.edu/viewdoc/download?doi=10.1.1.201.4032&rep=rep1&type=pdf>
25. Zohir, S., and I. Matin (2004). Wider impacts of microfinance institutions: issues and concepts. Journal of International Development, vol. 16, No. 3, pp. 301-330.
26. [https://www.internationalconference.in/XVI_AIC/TS5B-PDF/16Tarique_Zaryab%20\(1\).pdf](https://www.internationalconference.in/XVI_AIC/TS5B-PDF/16Tarique_Zaryab%20(1).pdf) - SHG: A Sustainable Livelihood To Promote Social Entrepreneurship. Zaryab Tarique , Rajiv Gandhi National Fellow for disabilities. University Department of IRPM, Tilka Manjhi Bhagalpur University, Bhagalpur-812007, Bihar, INDIA.

ಅನುಬಂಧ 2: ಅಧ್ಯಯನದ ಉಲ್ಲೇಖ ನಿಯಮಗಳು

1. Title

“Study of the Status of Self Help groups under SRLM in Karnataka”.

2. Department Implementing the Scheme

Karnataka State Rural Livelihood Mission & Rural Development & Panchayat Raj
Government of Karnataka

3. Background and the context

The subject of empowerment of women has becoming a burning issue all over the world including India since 1975 with the declaration of International Women's Year and subsequently International Women's Decade. Many agencies of United Nations in their reports have emphasized that gender issue is to be given utmost priority. It is held that women now cannot be asked to wait for any more for equality.

Women's agenda is brought to the forefront in India ever since the report 'Towards Equality' reflecting on the Status of Women in India was brought out in 1974. Since then, the programmes and policies are focusing on women's issues and women empowerment.

What is empowerment?

Empowerment may be described as a process which helps people to assert their control over the factors which affect their lives. Empowerment of women means developing them as more aware individuals, who are politically active, economically productive and independent and are able to make intelligent discussion in matters that affect them. Women empowerment as a concept was introduced at the International women Conference in 1985 at Nairobi, which defined it as redistribution of social power and control of resources in favour of women. The United Nations Development Fund for Women (UNDFW) includes the following factors in its definition of women empowerment:

- Acquiring knowledge and understanding of gender relations and the way in which these relations may be changed.
- Developing a sense of self-worth, a belief in one's ability to secure desired changes and the right to control one's life.

Women empowerment is a broad based concept. It has social, political, economic, philosophical and psychological dimensions.

Self Help Groups and Women Empowerment

The SHG concept was first used in micro credit in Bangla Desh by Mohammad Yunus in 1976. A SHG is an informal association of women to enhance their financial security as primary focus the other common areas of interest are awareness, motivation, leadership, Social and economic mainstreaming.

To promote inclusive growth of a nation gender mainstreaming and women empowerment is essential. Government of India, State Governments and various non-government organizations in India have formed Self Help Groups (SHGs)to make women financially independent. Economic empowerment of women through Self Help Groups benefited not only individual women, but also the family and community as a whole through collective action for development. Besides, SHGs have increased their habit of savings and investment in the developmental activities and has profoundly influenced the economic status, decision making process and level of dependence of women. Thus, Self Help Groups through its linkages with NGOs (Non-Government Organizations) and banks have access to finance for development which in turn results in promoting the economy of the country by its contribution to rural economy.

Following a review of these programmes in February 1997, the Hashim Committee recommended a single self-employment programme for the rural poor and adoption of a group and the cluster approach instead of targeting individual beneficiaries. The Swarnajayanti Gram SwarozgarYojana (SGSY) was accordingly launched with effect from April 1, 1999 replacing the earlier IRDP. The main objective of the SGSY scheme was to bring poor families above the poverty line by organizing the rural poor into Self Help Groups (SHG) through social mobilization, training and capacity building. Through a mix of bank credits and government support the members of the SHG would be able to create income generating assets.

Need for Government Intervention

Self Help groups were formed under Stree Shakti Programme that have worked successfully to promote empowerment of women. Till 2010, many non-government organizations played a vital role in the empowerment of women through formation of SHGs in India. The Government of India, Ministry of Rural Development has restructured SGSY as "Aajeevika"- National Rural Livelihoods Mission (NRLM) and this is being implemented

from 2010-2011. In June 2011, National Rural Livelihood Mission (NRLM) was launched by Ministry of Rural Development, Government of India in 12 states with high incidence of rural poverty. The objective was to alleviate poverty and create sustainable livelihood opportunities (self-employment & organization).

National Rural Livelihood Mission and state Rural Livelihood Mission

This scheme aims i) to organize the poor into SHG (Self Help Groups) groups and make them capable for self-employment and ii) to bring all the SHGs formed by different organization under one umbrella. The scheme has been partly funded by the World Bank which has contributed USD 1 billion and the Central Government has invested USD 5.1 billion. Financing of the programme would be shared between the Centre and the States in the ratio of 75:25. This program targets to cover around 70 million below poverty line (BPL) within the end of the 12th Five Year Plan.

The GoI established the National Rural Livelihoods Mission (NRLM) in June 2010 to implement the new strategy of poverty alleviation woven around community based institutions such as national Rural Livelihoods Mission (NRLM) and renamed as "Aajeevika". The programme was formally launched on 3rd June, 2011, at Banswada, Rajasthan and is being implemented in a mission mode in the country.

The Karnataka State Rural Livelihood Mission was inaugurated formally on 2nd December 2011. An Operational Order no. RDPR 25 SJY 2011 (A1), Bangalore dated 10th October, 2011 was passed to implement NRLM in Karnataka. Subsequently, the Karnataka State Rural Livelihood Promotion Society has been formed and registered under The Karnataka Societies Registration Act, 1960. The Mission Director and Additional Mission Director have been appointed. The Mission has a governing body which will be the ultimate Mission supervision and monitoring authority. The State Government is implementing this scheme in phases through Karnataka State Rural Livelihood Promotion Society in the name of "Sanjeevini".

Organizational Structure under SRLM

At the State level, the Karnataka State Rural Livelihoods Mission (SRLM) constituted by State Govt. oversees the implementation of all NRLM related activities. **State Mission Management Unit (SMMU)** implements the NRLM activities in the state headed by a

full-time State Mission Director (SMD) and with a multidisciplinary SMMU team. At district level, **District Mission Management Unit (DMMU)** of the SRLM is responsible for meeting NRLM objectives and implements NRLM activities in the district. DMMU, linked suitably with District Rural Development Agency, would be a facilitating and support unit for field structures. A multidisciplinary DMMU is led by District Mission Manager (DMM) and consists of functional specialists in Social Inclusion, Financial Inclusion, Livelihoods, Capacity Building, Programme Management, Programme Support etc., and support staff, as required. A Capacity Building cell (CB cell), within DMMU is responsible for imparting training to the field implementation units and nurturing the community resource persons from the poor and developing them as trainers. At the sub-district/Block level, **Block Mission Management Unit (BMMU)** led by a Block Mission Manager (BMM) and supported by 3-5 Project Facilitation Team at cluster (sub-block) level for mobilizing all poor households into SHG fold; strengthening existing and new SHGs; building SHG federations and other institutions of the poor at various levels; and building capacities of the poor, their institutions, Community Resource Persons (CRPs) and other social activists. A Block Review and Coordination Committee, that includes representatives of the institutions of the poor and NGOs, would review NRLM activities in the block and provide inputs for improving subsequent plans.

Objectives of the Scheme

The objectives of KSRLM are

- i) Development of livelihood opportunities for the rural poor, especially women and marginalized groups, through promoting community institutions – Women self-help groups, Federations, Producer Organizations- Economic Inclusion
- ii) Financial Inclusion through Project fund & Bank linkage. Thus, it aims to help 80% of the SHGs come out of the Government dependence in 10 years i.e. to achieve self-sufficiency through various livelihood programs and other business models.
- iii) Social Inclusion –Mainstreaming women in social sphere- increased social and political participation.

The I phase of the programme covers the following five districts and the talukas in the district on intensive basis.

1. Mysore (H. D. Kote, Hunsur, Nanjangud, T. Narsasipura)

2. Tumkur (Pavagada, C.K.Halli, Madhugiri, Sira)
3. Gadag ((Shirahatti, Naragunda, Gadag, Mundaragi, Ron)
4. Koppal (Yelburaga, Kustagi, Koppal)
5. Uttara Kannada (Ankola, Joidai, Kumta, Yelapura)

Formation of SHG Federations

SRLM encourages the formation of federation of self-help groups to enable access to services and livelihood opportunities for the beneficiaries. Federations are formed at District, Block/Sub-district and Village (Cluster) level aim to provide support services to their member SHGs respectively. They act as an interface between SHGs and mainstream institutions. The responsibilities of the federations include: i) to guide and monitor the functioning of SHGs and also form and train new SHGs; ii) bringing all left-out poor into SHG fold; iii) providing support services like trainings, book keeping, etc. to SHGs; iv) providing higher order financial and livelihood services; and (v) facilitating access to public services and entitlements. Various activities support the functioning of SHGs such as holding of Gram Sabha, Aam Sabha, map SHGs/grading, GP level filtration, identification of CRPs and GP level federation (GPLF) support mobilization of 'Community Investment Funds' etc.

Training of the SHGs and SHG Federation

At each district, 1 rural self-employment training institute is to be established under the scheme for capacity building of the SHGs, their federations and other key stakeholders for managing their institutions, linking up with markets, managing their existing livelihoods, enhancing their credit absorption capacity and creditworthiness. After the trainee passes the training program, the institute is responsible for guiding and supporting the trainee in order to begin an enterprise.

Progress of the Scheme

There are total 243961 SHGs with total 3099421 members in all 30 districts in the State under Karnataka State Rural Livelihood Mission (KSRLM) and Rural Development and Panchayat Raj Department in the year 2016-2017. Out of 243961 SHGs, 7850 are newly formed under NRLM concept and 1635 were renewed and 234476 are pre-NRLM

(Annexure 1). The 28753 SHGs under NRLM concept in these five districts are considered for the present Study.

4. Evaluation scope, purpose and Objectives

The scope of evaluation study is coverage of all the districts and the SHGs in the districts for the period from 2012-2013 to 2016-2017. The purpose of the evaluation is to study the status and functioning of Self Help Groups and the impact of SHG federations on SHGs. Further to identify the strengths and weaknesses of the scheme for their sustainability and capacity to improve women's status in the long run; and examine the challenges in meeting the goals of empowerment of women and suggesting measures for better integration of different approaches and efforts.

Objectives of the Study

- i. To examine the need for new interventions in the SHG model.
- ii. To study the status and performance of SHGs (including financial and Grade 1) and its impact on socio-economic status of its members
- iii. To examine the activities undertaken by women and assess their performance.
- iv. To identify the challenges faced by SHG groups with regard to linkages to banks in availing funds and loans
- v. To study the functioning of the SHG Federations and problems faced by Federations and its impact on SHG members
- vi. To examine the training adequacy and requirements of the SHGs.
- vii. To evaluate the functioning of regional training institutes and their functions, resources available, and challenges faced in carrying out the training
- viii. To identify constraints in implementation of the scheme and to suggest measures for its improvement

5. Evaluation Questions (Inclusive not Exhaustive)

A) Questions related to SHGs

- What is the existing status of SHGs in terms of sustainability and years of experience, income, expenditure, savings and book/record keeping?
- How many SHGs availed revolving fund Credit from bank? Whether there is any difference among the SHGs before and after SRLM
- What are the challenges faced by newly formed SHGs after NRLM? To what extent they are integrated with the non NRLM groups/
- What percentage of SHG groups are practicing 'Panchasutra' i.e. Regular meetings; Regular savings; regular inter-loaning; Timely repayment; and Up-to-date books of accounts? How many SHGs have passed Grade-I on the basis of practice of 'Panchasutra'? What are the grey areas that need attention?
- What is the extent of support from the Government and its impact on the SHGs?
- To what extent the SHGs are inclusive in character based on the composition of the members?

SHG Members

- Whether the beneficiaries are utilizing the loan for the purpose for which it was sanctioned? If not, what action is taken in case of mis-utilization? For what purpose was the loan utilized?
- What is the nature of economic activities undertaken by the members? Examine their potential, marketing constraints and sustainability.
- Whether the pattern of activities and the impact of activities is the same across the Districts/ Divisions? Map the variations if any.
- Examine the impact of SHGs on empowerment of women. The ECO may design an empowerment Index with basic social and economic parameters to assess them.
- Whether there are any success stories and good models for emulation?
- Whether the economic and social conditions of the beneficiary families improved? If so, to what extent?
- To what extent there is social mobilization and empowerment of the members?

- What Skill development trainings have been imparted to members of SHG groups? Whether this training has been helpful? If yes, how and to what extent? What are the areas of capacity building requirements of the SHGs?
- Whether there is increased participation of women in social and political activities, awareness programmes?
- Whether there is increase in their level of awareness about Government programmes and utilization of services

B Questions related to Taluk and District level Federations/Coordination Committees

- What are the roles and responsibilities of federations? How many federations are formed and functioning at district and taluka levels?
- Whether the SHG groups are benefitted by the formation of the taluk and district level federations? Examine their impact on the strengthening of SHGs at village level in terms of formation of new groups and proving support to the existing groups.
- How often the taluk and district co-ordination Committees and State Steering Committee are required to meet in a year and how many meetings were actually held and what important subjects were discussed, decision made and solutions given in the past five years? If the frequency is too less, why? How can it be ensured that meetings are more frequent?
- What problems are resolved by the taluk level federations on organization of groups, getting loans, marketing and conduct of exhibitions for marketing the products?
- What are the constraints in implementing the scheme and suggested measures to improve the existing scheme? What is the status of record keeping and reporting?
- Whether the required number of human resources are deployed at the District and Taluka levels? What are the conditions across the districts/divisions?
- Whether there are any variations in functioning of the Federations across the districts and divisions? Make a SWOC analysis of the federations.

C) Questions related to Rural Self Employment Training Institute (District)

- Whether training Institutes are established at the district level? If not what arrangements are made to provide the training to the members?
- Does the training imparted by the training institute is as per the need/opportunity available in the locality/district? What are the trainings imparted and records of the same?

- Whether the training programmes are uniform across the State? To what extent the regional requirements are met in the training Programmes?
- Whether the training institutes have required manpower and have the capability to train the SHG members?
- Whether each training consists of required number of participants? If no, what are the reasons? What are challenges/problems faced by training Institute in getting the required number for each training? What are the problems faced by the members in attending the training Programme?
- What is the suggestion to increase the participation of SHGs members in the training? Or what support is required for improving the training?
- What are the problems faced by training Institute in carrying out the training? And what are their suggestions to overcome the problems?

6. **Sampling and Evaluation Methodology**

The study design adopted is based on pre and post approach to assess the impact on SHG members. A Cross sectional study design shall be adopted to collect the field data.

Methods of data Collection

Both quantitative and qualitative methods of data collection shall be adopted to carry out the evaluation.

Sample Selection Process

A multi stage sampling design is adopted for the selection of the sample.

I Stage: Selection of the Districts

All the five districts where the programme is intensively implemented are selected for the evaluation study. These are- Mysore, Tumkur, Koppal, Gadag and Uttar Kannada. The total SHGs in these districts are collected and the sample SHGs are drawn as indicated below.

Table-1 Selection of Sample SHGs

Name of the District	Total SHGs	Sample SHGs
Mysore	7746	366
Tumkur	7887	368
Koppal	4784	356
Gadag	5052	357
Uttar Kannada	3284	344
Total	28753	1791

Source : SRLM 2016 Sample size 1791 @95% confidence level with margin of error 5%

II Stage- Selection of the Talukas

The main objective of promoting self help groups is to promote women development and empowerment of poor and marginalized women.

Two Talukas from each district to be selected based on the Gender Inequality index –High and Low. The GII is estimated in the District Human Development Index 2014. (available in the District website). Total 10 Talukas are selected for the Study.

III Stage - Selection of Gram Panchayats.

The sample to be distributed proportionately across the GPs. From each Taluka GPs to be selected based on - near urban location, one rural and one in remote area on random basis. All the SHGs in the selected Gram Panchayats to be covered.

IV Stage- Selection of SHG members

From each SHG 20 % members to be drawn on random basis. The sample will be approximately 7100 members.

The evaluator shall carryout at least 2 FGDs with SHG beneficiaries/Members in a block. Thus, total 20 FGDs shall be carried-out. Further, in-depth interviews with 4 beneficiaries (i.e

total 40) who started business enterprise are to be selected per district. Besides, the evaluator shall carryout Key Informant Interview (KIIs) with the officials of the SRLM, Federation (District, Block and Village) and District Training Institute about problems and challenges in implementation of scheme and suggestion to improve the performance of the scheme.

A control of 1% of SHGs in the neighbouring areas under non SRLM category from non intensive districts will be chosen for control analysis.

7. Deliverables and Time schedule

By the Director, State Rural Livelihood Mission

The Director Department of Karnataka State Rural Livelihood Mission will issue necessary instructions to the Project Director, Deputy Directors at district level and CDPOs at the taluk level to co-operate/ facilitate for taking up the evaluation.

The Department will provide all the necessary information about SHGs and the members to the ECO. It will also facilitate the ECO to conduct FGDs, In Depth Interviews with the officials and also provide the necessary information for desk review.

KEA will render all the support to the ECO to complete the study successfully. Karnataka evaluation authority will provide the funding, and all technical aspects of the study will be monitored by KEA.

It is expected to complete the evaluation within 6 months

By Consultant Organization

Work plan along with Inception Report shall be submitted by the consultant organization before the commencement of the data collection. Draft report shall be submitted to the Mission Director, Karnataka State Rural Livelihood Mission for comments and suggestion. Final report both soft and hard copies (5) should be submitted incorporating the comments and the result should be presented in PPT to the stakeholders.

It is expected to complete the study in 6 months' time excluding the time taken for approval. The evaluating agency is expected to adhere to the following timelines and deliverables.

Table-2 Time Schedule for the Study

Inception Report	One month from date of signing the agreement
Field Data Collection	Two- three months from date of work plan approval
Draft report submission	One month after field data collection.
Final report dissemination & presentation	One month from draft report submission.
Total duration	6 months

8 Qualities Expected from the Evaluation Report

The following are the points, only inclusive and not exhaustive, which need to be mandatorily followed in the preparation of evaluation report:

The evaluation report should generally confirm to the United Nations Evaluation Guidelines (UNEG) "Standards for Evaluation in the UN System" and "Ethical Standards of Evaluations".

- a) The results should correspond to the ToR. In the results chapter, each question of the ToR should be answered. It is only after all questions framed in the ToR that is answered, that results over and above these be detailed.
- b) With regard to recommendations, the number of recommendations is no measure of the quality of evaluation. Evaluation has to be done with a purpose to be practicable to implement the recommendations. The practicable recommendations should not be lost in the population maze of general recommendations.
- c) The report should be complete and logically organized in a clear but simple language. Evaluation report should conform to standard report writing style and structure.
- d) The report should present a comprehensive review of the Scheme/ programme in terms of the content, implementation process, adequacy, information and access to beneficiaries.
- e) The Report should provide a scientific assessment of the impact of the Old Age pension schemes on the status of senior citizens. The qualitative data should be used in unbiased manner to support or for further analysis of the reflections from the quantitative data. The analysis should provide adequate space for assessing the

variations across the regions and social categories. Case studies to be presented to bring out the realities at the household level.

- f) The report should come out with specific recommendations based on adequate field evidence for any modifications in the programme design, content, implementing procedures, and any other modifications to improve the access and impact of the Scheme/Programme.

Structure of the report

The following are the points, only inclusive and not exhaustive, which need to be mandatorily followed in the preparation of evaluation report:

By the very look of the evaluation report it should be evident that the study that of NRLM and Karnataka Evaluation Authority (KEA) which has been done by the Expert Consultant Organization. The report should be complete and logically organized in a clear but simple language. Besides conforming to the qualities covered in the Terms of Reference, report should be arranged in the following order:

1. Title and Opening Page
2. Index
3. List of acronyms and abbreviations
4. Executive Summary- A stand alone section that describes the program, purpose and scope of evaluation, research design and methodology, key findings, constraints and recommendations.
5. Background- A section that briefly covers the history or genesis of the sector under which the programme/scheme being evaluated covered. It should give recent fact sheets taken from reliable and published sources.
6. Objectives and performance of the program being evaluated- This section will include the stated objectives of the programs and the physical and financial achievements of the selected program in the period of evaluation. It should cover the description of the target group, aim of the program and method of selection of beneficiaries.
7. Review of literature/past evaluation reports.
8. Evaluation Methodology - This should include research design, sample design and size, questionnaire design and pilot test, data collection and quality assurance plan.
9. Findings of the evaluation study.
10. Limitations/constraints in the evaluation study.
11. Recommendations that flow from the evaluation.

Annexure-

- a. Sanctioned Terms of Reference of the study.
- b. Survey tools and questionnaires
- c. List of persons with addresses personally interviewed.
- d. Place, date and number of persons covered by Focus Group Discussion (if applicable).
- e. Compilation of case studies/best practices.
- f. Table showing details of major deviations, non-conformities, digressions of the program

9 Cost and Schedule of Budget releases

Evaluation cost shall include i) professional charges for the experts' ii) out-of pocket expenses like wages for enumerators/field staffs, their Travel and Daily Allowance, digitization and data processing costs, printing the reports iii) institutional overheads towards office space used, rental for the equipments, cost of secretarial support and taxes etc.

Budget will be released based on output as follows:

- a. The **First Installment** of Consultation fee amounting to 30% of the total fee shall be payable **as advance** to the Consultant after the approval of the inception report, but only on execution of a bank guarantee of a scheduled nationalized bank valid for a period of at least 12 months from the date of issuance of advance.
- b. The **Second Installment** of Consultation fee amounting to 50% of the total fee shall be payable to the Consultant after the approval of the Draft report.
- c. The **Third and final installment** of Consultation fee amounting to 20% of the total fee shall be payable to the Consultant after the receipt of the hard and soft copies of the final report in such format and number as prescribed in the agreement, along with all original documents containing primary and secondary data, processed data outputs, study report and soft copies of all literature used to the final report.

Tax will be deducted from each payment as per rates in force. In addition, the evaluator is expected to pay statutory taxes at their end.

10 Administrative arrangements for the Study

Qualification of the Consultant Evaluation Organization

Consultants should have and provide details of evaluation team members having technical qualifications/capability as below

i. Principal Investigator	Ph.D/ M.A. I Class in Developmental Studies/Women's Studies/Social Work with minimum 5 years experiences in the related field.
ii. 1 st Core team member	Master in Social Work/ Economics / MBA with 2 years of experience with relevant experience (Micro Finance, Social Development Finance etc)
iii. 2 nd Core team member	Data Analyst, Statistician, M.Sc. Statistics/

And in such numbers that the evaluation is completed within the scheduled time prescribed by the ToR. Consultants not having these number and kind of personnel will not be considered as competent for evaluation.

11 Contact person for the details of the study

State level: Smt. Sushama Godbole Mission Director, National Rural Livelihood Mission, Bengaluru, Ali M K State program Manager 9632566716/8168266164, Prakash-9945004588, prakashkumar.sanjivini@gmail.com

District level: District Mission Manager, Department of Karnataka State Rural Livelihood Mission

Block level: Block Mission Manager, Department of Karnataka State Rural Livelihood Mission concerned block details of name and phone nos. provided by district office.

KEA level Nodal Officer KEA Shri M Ranganna e mail: conpkea@karnataka.gov.in
Mobile: 9901174915

23/8/17

**Chief Evaluation Officer
Karnataka Evaluation Authority**

Prepared in house by
(Dr. Chaya Degaokar)
Consultant (Evl.) KEA

10 Administrative arrangements for the Study

Qualification of the Consultant Evaluation Organization

Consultants should have and provide details of evaluation team members having technical qualifications/capability as below

i. Principal Investigator	Ph.D/ M.A. I Class in Developmental Studies/Women's Studies/Social Work with minimum 5 years experiences in the related field.
ii. 1 st Core team member	Master in Social Work/ Economics / MBA with 2 years of experience with relevant experience (Micro Finance, Social Development Finance etc)
iii. 2 nd Core team member	Data Analyst, Statistician, M.Sc. Statistics/

And in such numbers that the evaluation is completed within the scheduled time prescribed by the ToR. Consultants not having these number and kind of personnel will not be considered as competent for evaluation.

11 Contact person for the details of the study

State level: Smt. Sushama Godbole Mission Director, National Rural Livelihood Mission, Bengaluru, Ali M K State program Manager 9632566716/8168266164, Prakash-9945004588, prakashkumar.sanjivini@gmail.com

District level: District Mission Manager, Department of Karnataka State Rural Livelihood Mission

Block level: Block Mission Manager, Department of Karnataka State Rural Livelihood Mission concerned block details of name and phone nos. provided by district office.

KEA level Nodal Officer KEA Shri M Ranganna e mail: conpkea@karnataka.gov.in
Mobile: 9901174915

Prepared in house by
(Dr. Chaya Degaokar)
Consultant (Evl.) KEA

23/8/17
Chief Evaluation Officer
Karnataka Evaluation Authority

Annexure 1: SHGs Under NRLM(District Level)

S.No	District Name	SHGs Type				SHGs Member Category								Religion						Total Members
		New	Revised	Pre-NRLM	Sub Total	SC	ST	OBC	Other	Buddhist	Christian	Hindu	Jain	Muslims	Parsis	Sikhs				
1	Bagalkote	0	0	5725	5725	16235	5034	12611	42085	204	152	70379	747	4474	5	4	75965			
2	Bangalore	1	0	3445	3446	16317	1942	6929	34570	5	540	57960	2	1244	2	5	59758			
3	Bangalore rural	36	0	3246	3282	12493	3809	6106	31003	0	111	50993	15	2287	1	4	53411			
4	Belgaum	352	1	15922	16275	30087	12427	42672	5	271	690	190288	7153	13661	4	8	212081			
5	Bellary	3	3	4210	4216	11156	10712	12596	19585	0	78	49055	6	4909	0	0	54049			
6	Bidar	45	14	5635	5694	15379	10355	40938	721	2331	64970	4	9845	12	4	77887				
7	Bijapur	0	0	5210	5210	14656	1644	15162	28296	13	13	63404	59	7851	2	0	59758			
8	Chamaraja Nagara	0	0	5440	5440	24521	8262	7412	20534	14	1078	76350	12	1071	1	2	60729			
9	Chikkaballapur	0	0	2370	2370	9174	5690	6149	17692	0	28	37036	6	1629	0	6	38705			
10	Chikmagalur	1116	3	5889	7008	18607	4309	13333	51529	1	1738	80799	131	5077	2	4	87778			
11	Chitradurga	0	1	10489	10490	28720	25567	16711	48985	1	20	128543	16	4043	2	4	119983			
12	Dakshina Kannada	33	0	7719	7752	8441	6625	32282	43071	0	3499	76462	148	10306	0	4	90419			
13	Davanagere	5	1	4566	4572	11880	9876	8373	32826	2	57	59651	128	3116	1	0	62955			
14	Dharwar	13	0	7508	7521	7086	4978	15076	63837	2	99	85209	883	9609	2	2	90977			
15	Gadag	1384	35	7810	9229	13297	7908	38630	43012	9	26	94873	265	8877	11	0	102847			
16	Gulbarga	3	0	4621	4624	15840	1605	11565	33040	7	53	56385	16	5584	2	3	62050			
17	Hassan	14	17	14842	14873	36317	3683	29814	4	15	960	202663	87	4753	6	3	208488			
18	Haveri	7	3	12051	12061	15309	14158	30480	65678	0	72	124394	932	16578	4	6	125625			
19	Kodagu	4	0	2579	2583	4524	1715	5314	12003	0	769	30543	4	3401	1	3	23556			

21	Koppal	1220	107	11151	12478	20986	14770	53588	48074	1	50	135185	83	11338	3	6	139418
22	Mandya	0	0	9839	9839	23344	1968	30600	4	0	222	168688	68	2317	2	9	171306
23	Mysore	476	6	18721	19203	58186	34551	48918	2	27	885	259216	105	4997	6	37	259237
24	Raichur	321	0	2340	2661	7415	4895	6876	12016	1	174	28671	0	2353	0	1	31202
25	Ramanagara	2	0	4232	4234	10632	1487	13899	42698	0	143	67716	30	820	1	0	68716
26	Shimoga	12	0	11596	11608	25285	8099	43991	75624	13	624	142519	354	9483	4	2	152999
27	Tumkur	363	1226	26216	27805	68100	36397	71210	4	9	176	336827	122	13866	6	7	354571
28	Udupi	1207	7	5950	7164	5174	3800	37845	39518	0	1582	81062	70	3501	0	2	86337
29	Uttara Kannada	1231	68	10444	11743	13601	5745	56618	61583	3	2358	129354	338	8073	6	13	137547
30	Yadgir	1	16	1546	1563	5585	2623	4167	430	1	173	22158	24	1724	0	1	12805
	Total	7850	1635	234476	243961	55371	25611	69397	15956	1320	18736	2988921	11811	177443	86	140	3099421

ಅನುಬಂಧ 3: ಸಮೀಕ್ಷಾ ಪರಿಕರಗಳು ಮತ್ತು ಪ್ರಶ್ನೆಗಳಿಗು

ರಾಜ್ಯ ಗ್ರಾಮೀಣ ಜೀವನೋಪಾಯ ಅಭಿಯಾನದ ಅಡಿಯಲ್ಲಿರುವ ಸ್ವ ಸಹಾಯ ಗುಂಪಿನ ಸದಸ್ಯರ (SHG Members) ಪ್ರಶ್ನೆಗಳಿ

ಕ್ರ. ಸಂ	ಪ್ರಶ್ನೆಗಳು	ಪ್ರತಿಕ್ರಿಯೆಗಳು
1.	ಸದಸ್ಯರ ಹೆಸರು ಮತ್ತು ವಿಳಾಸ, ಸಂಪರ್ಕ ಸಂಖ್ಯೆ:	
1.1	ವಯಸ್ಸು	
1.2	ವೈವಾಹಿಕ ಸ್ಥಿತಿ	1. ವಿವಾಹಿತೆ 2. ಅವಿವಾಹಿತೆ 3. ಇತರೆ
1.3	ಧರ್ಮ	1. ಹಿಂದೂ 2. ಮುಸ್ಲಿಂ 3. ಕ್ರಿಶ್ಚಿಯನ್ 4. ಇತರೆ
1.4	ಜಾತಿ -	1. ಸಾಮಾನ್ಯ 2. ಒಬಿಸಿ 3. ಪ.ಜಾ 4 ಪ.ಪಂ 5. ಇತರೆ
1.5	ವಿದ್ಯಾರ್ಹತೆ:	1. 1 ರಿಂದ 10ನೇ ತರಗತಿ 2. ಪದವಿ ಪೂರ್ವ (ಪಿ.ಯು.ಸಿ ಮಟ್ಟ) 3. ಪದವಿ 4. ಇತರೆ
2.	ಸ್ವ ಸಹಾಯ ಗುಂಪಿನ ಹೆಸರು 2.1 ಸ್ಥಳ 2.2 ತಾಲ್ಲೂಕು 2.3 ಜಿಲ್ಲೆ 2.4 ಸದಸ್ಯತ್ವದ ವರ್ಷ	
3.	ನೀವು ಮೊದಲು ಯಾವುದೇ ಸ್ವ ಸಹಾಯ ಗುಂಪಿಗೆ (ಎಸ್.ಹೆಚ್.ಜಿ) ಸದಸ್ಯರಾಗಿದ್ದೀರಾ?	ಹೌದಾದರೆ, ಸ್ವ ಸಹಾಯ ಗುಂಪಿನ ಹೆಸರು ಎಷ್ಟು ವರ್ಷಗಳು:
4.	ನಿಮ್ಮ ಕುಟುಂಬವು ಇವುಗಳಲ್ಲಿ ಯಾವುವು?	1. ಜಂಟಿ ಕುಟುಂಬ 2. ಅವಿಭಕ್ತ ಕುಟುಂಬ
4.1	ನಿಮ್ಮ ಕುಟುಂಬದ ಸದಸ್ಯರ ಸಂಖ್ಯೆ:	
5.	ನಿಮ್ಮ ಕುಟುಂಬದ ಆದಾಯ	1. ತಿಂಗಳಿಗೆ 5000 ಕೆಳಗೆ 2. ತಿಂಗಳಿಗೆ 10000 ರಿಂದ 20000 ವರಗೆ 3. ಪ್ರತಿ ತಿಂಗಳಿಗೆ 20000 ಕ್ಕೂ ಅಧಿಕ
6.	ನಿಮ್ಮ ಕುಟುಂಬದ ವೃತ್ತಿ?	1. ಕೃಷಿಕ 2. ಉದ್ಯಮಿ 3. ಸರಕಾರಿ ಉದ್ಯೋಗಿ 4. ಖಾಸಗಿ ಕಂಪನಿಯಲ್ಲಿ ಕೆಲಸ 5. ಬ್ಯಾಂಕಿಂಗ್ 6. ಶಿಕ್ಷಕ 7. ಇತರೆ
7.	ನಿಮ್ಮ ಕುಟುಂಬದಲ್ಲಿ ದುಡಿಯುವ ಸದಸ್ಯ ಯಾರು?	1. ನೀವು 2. ಪತಿ 3. ಮಕ್ಕಳು 4. ಕುಟುಂಬದ ಇತರ ಸದಸ್ಯರು 5. ಎಲ್ಲಾ ಸದಸ್ಯರು ಗಳಿಸುತ್ತಿದ್ದಾರೆ.
8.	ನಿಮ್ಮ ಕುಟುಂಬದಲ್ಲಿ ನೀವು ದುಡಿಯುವ ಸದಸ್ಯರಲ್ಲದಿದ್ದರೇ ನೀವು ಕುಟುಂಬಕ್ಕೆ ದುಡಿಯುವ ಮೂಲಕ ಕೊಡುಗೆ ನೀಡಬಹುದು ಎಂದು	1. ಹೌದು 2. ಇಲ್ಲ

8.1	ಭಾವಿಸಿದ್ದೀರಾ. ಹೌದಾದರೆ, ದುಡಿಯದಿರುವ ಕಾರಣಗಳು	1. ಕುಟುಂಬ ಸಂಪ್ರದಾಯವಾದಿಯಾಗಿದೆ 2. ಹೇಗೆ ಗಳಿಸಬೇಕು ಎನ್ನುವುದು ತಿಳಿದಿಲ್ಲ 3. ಕೊರತೆ ಕೌಶಲ್ಯ, ತರಬೇತಿ ಮತ್ತು ವ್ಯಕ್ತಿತ್ವ ಅಭಿವೃದ್ಧಿ 4. ಮೇಲಿನ ಎಲ್ಲವು
9.	ನಿಮ್ಮ ಕುಟುಂಬದಲ್ಲಿ ನೀವು ದುಡಿಯುವ ಸದಸ್ಯರಾಗಿದ್ದರೆ ನಿಮ್ಮ ಆದಾಯದ ಬಗ್ಗೆ ನಿಮಗೆ ಸಂತೋಷವಾಗಿದೆ.	1. ಹೌದು 2. ಇಲ್ಲ
9.1	ಇಲ್ಲದಿದ್ದರೆ	1. ಹೆಚ್ಚು ಆದಾಯ ಉತ್ಪಾದಿಸುವ ಉದ್ಯೋಗಗಳಿಗೆ ನೋಡಬೇಕಾದ ಅಗತ್ಯವಿದೆ. 2. ಹೆಚ್ಚಿನ ಕೌಶಲ್ಯಗಳು, ತರಬೇತಿ ಮತ್ತು ವ್ಯಕ್ತಿತ್ವ ಅಭಿವೃದ್ಧಿ ಅಗತ್ಯವಿದೆ 3. ಮೇಲಿನ ಎಲ್ಲವು
10.	ನಿಮ್ಮ ಮಾಸಿಕ ಆದಾಯವು ಕುಟುಂಬದ ಖರ್ಚುಗಳನ್ನು ನಿರ್ವಹಿಸಲಾಗುತ್ತದೆಯೇ?	1. ಹೌದು 2. ಇಲ್ಲ
11.	ನಿಮ್ಮ ಕುಟುಂಬದ ಆರ್ಥಿಕ ಅಗತ್ಯಗಳಿಗಾಗಿ ನೀವು ಯಾವುದೇ ವೈಯಕ್ತಿಕ ಸಾಲಗಳನ್ನು ಪಡೆದುಕೊಂಡಿದ್ದೀರಾ?	1. ಹೌದು 2. ಇಲ್ಲ
11.1	ಇಲ್ಲದಿದ್ದರೆ, ನಿಮ್ಮ ಕುಟುಂಬದ ಆರ್ಥಿಕ ಅಗತ್ಯಗಳನ್ನು ಸಾಲ ಪಡೆಯದೆ ನಿರ್ವಹಿಸಲು ನೀವು ಸಮರ್ಥರಾಗಿದ್ದೀರಾ?	1. ತುಂಬ ಕೆಟ್ಟದ್ದು 2. ಒಳ್ಳೆಯದು 3. ಅತ್ಯಂತ ಒಳ್ಳೆಯದು
11.2	ಸಾಲಗಳನ್ನು ಪಡೆಯುವುದರ ಮೂಲಕ ನಿಮ್ಮ ಕುಟುಂಬದ ಆರ್ಥಿಕ ಅಗತ್ಯಗಳನ್ನು ನಿಭಾಯಿಸಲು ನಿಮಗೆ ಸಹಾಯವಾಗುತ್ತದೆ ಎಂದು ನೀವು ಭಾವಿಸುತ್ತೀರಾ?	1. ಹೌದು 2. ಇಲ್ಲ 3. ಎಂದಿಗೂ ಇಲ್ಲ
12	ಹೌದಾದಲ್ಲಿ	1. 5000 ಕ್ಕಿಂತ ಕಡಿಮೆ 2. 5000 ರಿಂದ 10000, 3. 10000 ರಿಂದ 15000, 4. 15000 ಮತ್ತು ಅದಕ್ಕಿಂತ ಹೆಚ್ಚು
12.1	ನೀವು ಸಾಲ ಪಡೆದ ಮೊತ್ತ	1. ಮನೆ ನಿರ್ಮಾಣ 2. ಮನೆ ನವೀಕರಣ 3. ಮಕ್ಕಳ ಶಿಕ್ಷಣ 4. ಮಕ್ಕಳ ಮದುವೆ 5. ಆಸ್ತಿ ಖರೀದಿ 6. ಕೃಷಿ ಉದ್ದೇಶಕ್ಕಾಗಿ 7. ವ್ಯಾಪಾರೋದ್ಯಮಕ್ಕಾಗಿ 8. ವೈದ್ಯಕೀಯ ವೆಚ್ಚಗಳು 9. ಜಾನುವಾರುಗಳನ್ನು ಖರೀದಿಸುವುದು 10. ಯಾವುದೇ ಕಾರಣಗಳು
12.2	ಸಾಲ ಪಡೆದ ಉದ್ದೇಶ	1. ಹೌದು 2. ಇಲ್ಲ
12.3	ಸಾಲ ಪಡೆಯುವುದರ ಮೂಲಕ ಆರ್ಥಿಕವಾಗಿ ನಿಮಗೆ ಸಹಾಯ ಆಗಿದೆ ಎಂದು ನೀವು ಭಾವಿಸುತ್ತೀರಾ?	1. ಹೌದು 2. ಇಲ್ಲ
13.	ಬಡ್ಡಿ ದರ (ತಿಂಗಳಿಗೆ)	1. 1% ರಿಂದ 2% 2. 3.% ರಿಂದ 5% 3. 6% ರಿಂದ 10% 4. 10% ಕ್ಕಿಂತ ಹೆಚ್ಚು
14.	ನಿಮ್ಮ ಸ್ವಂತ ವ್ಯಾಪಾರ ಉದ್ಯಮವನ್ನು ನೀವು ಹೊಂದಿದ್ದೀರಾ	1. ಹೌದು 2. ಇಲ್ಲವಾದಲ್ಲಿ ಕಾರಣ:

15.	ಹೌದಾದಲ್ಲಿ ನೀವು ಯಾವ ವರ್ಷದಲ್ಲಿ ಪ್ರಾರಂಭಿಸಿದ್ದೀರಿ?	1. ಸ್ವ ಸಹಾಯ ಗುಂಪು 2. ಕುಟುಂಬ 3.ವೈಯಕ್ತಿಕ ಉದ್ಯಮ
15.1	ಇದರಲ್ಲಿ ಯಾವುದು?	1. ಕುಟುಂಬದ ಸದಸ್ಯರು 2. ಎಸ್.ಹೆಚ್ ಜಿ 3. ಬ್ಯಾಂಕ್
15.2	ಈ ಉದ್ಯಮವನ್ನು ಪ್ರಾರಂಭಿಸಲು ನಿಮಗೆ ಯಾರು ಸಹಾಯ ಮಾಡಿದರು	4. ಫೇಡರೇಷನ್ 5. ಸ್ನೇಹಿತರು 6. ಸರ್ಕಾರಿ ಅಧಿಕಾರಿಗಳು
16.	ನೀವು ಯಾವ ರೀತಿಯ ವ್ಯವಹಾರ ಉದ್ಯಮವನ್ನು ಹೊಂದಿದ್ದೀರಾ?	ಕಾಂಡಿಮೆಂಟ್ಸ್ 1. ಹೋಟೆಲ್ 2. ನೆಯ್ಕಿ 3. ಕರಕುಶಲ ವಸ್ತುಗಳು 4. ಉಡುಪುಗಳು 5. ಬ್ಯುಟಿಷಿಯನ್ 6. ಕೃಷಿ 7. ಹೈನುಗಾರಿಕೆ 8. ನರಸರಿ 9. ಮೀನುಗಾರಿಕೆ 10.ಇತರೆ
17.1	ವ್ಯವಹಾರವನ್ನು ಪ್ರಾರಂಭಿಸುವಲ್ಲಿ ನೀವು ಯಾವುದೇ ತೊಂದರೆಗಳನ್ನು ಹೊಂದಿದ್ದೀರಾ?	1. ಹೌದು 2.ಇಲ್ಲ
17.2	ಹೌದಾದರೆ ನೀವು ಅದರಿಂದ ಹೇಗೆ ಹೊರಬಂದಿರಿ?	
18	ನೀವು ಸಾಲವನ್ನು ಪಡೆದುಕೊಂಡಿದ್ದೀರಾ?	1. ಎಸ್.ಹೆಚ್.ಜಿ ಫೆಡರೇಷನ್ 2. ಬ್ಯಾಂಕ್ 3.ಇತರೆ
18.1	ನೀವು ಎಷ್ಟು ಸಾಲವನ್ನು ಪಡೆದುಕೊಂಡಿದ್ದೀರಾ?	
18.2	ಸ್ವ ಸಹಾಯ ಗುಂಪು ಮತ್ತು ಬ್ಯಾಂಕ್ ಸಾಲದ ಬಡ್ಡಿ ದರ ಎಷ್ಟು?	
18.3	ಸ್ವ ಸಹಾಯ ಗುಂಪು ಅಥವಾ ಬ್ಯಾಂಕ್ ಸಾಲವನ್ನು ಪಡೆಯುವುದು ಮತ್ತು ಮರುಪಾವತಿ ಮಾಡುವುದು ಸುಲಭ ಎಂದು ನೀವು ಭಾವಿಸುತ್ತೀರಾ?	
19.	ನಿಮ್ಮ ವ್ಯವಹಾರದಲ್ಲಿ ಸಾಲದಿಂದ ನಿಮಗೆ ಸಹಾಯವಾಗಿದೆಯೇ?	1. ಹೌದು 2.ಇಲ್ಲ
19.1	ಸಾಲ ಪ್ರಮಾಣದಲ್ಲಿ ಹೆಚ್ಚಳ ಇರಬೇಕು ಎಂದು ನಿಮಗೆ ಅನಿಸುತ್ತದೆಯೇ?	1. ಹೌದು 2.ಇಲ್ಲ
20.	ಎಸ್.ಹೆಚ್.ಜಿ ನಿಮ್ಮ ಸಾಲದ ಬಳಕೆಯನ್ನು ಟ್ರ್ಯಾಕ್ ಮಾಡುತ್ತದೆ	1. ಹೌದು 2.ಇಲ್ಲ
20.1	ಹೌದಾದರೆ, ಹೇಗೆ?	
21.	ನೀವು ಪಡೆದ ಸಾಲವನ್ನು ಬೇರೆಡೆ ಬಳಕೆ ಮಾಡಿದ್ದೀರಾ?	1. ಹೌದು 2.ಇಲ್ಲ
21.1	ಹಾಗಿದ್ದರೆ, ನಿಮ್ಮ ಮೇಲೆ ಎಷ್ಟು ಮತ್ತು ಯಾವ ವಿಧವಾದ ಕ್ರಮ ತೆಗೆದುಕೊಳ್ಳಲಾಗಿದೆ?	
22.	ವ್ಯಾಪಾರ ಉದ್ಯಮಕ್ಕಿಂತ ಮೊದಲು ನಿಮ್ಮ ಕುಟುಂಬದ ಆದಾಯ	1. ಒಳ್ಳೆಯದಾಗಿತ್ತು 2. ತೃಪ್ತಿದಾಯಕವಾಗಿತ್ತು 3. ಸಾಧಾರಣವಾಗಿತ್ತು 4. ಕಷ್ಟಕರವಾಗಿತ್ತು

23.	ಈ ವ್ಯವಹಾರ ಉದ್ಯಮವು ನಿಮ್ಮ ಕುಟುಂಬವನ್ನು ಬೆಳೆಯಲು ಸಹಾಯ ಮಾಡಿದೆಯೇ?	1. ಹೌದು 2. ಇಲ್ಲ
23.1	ಹೌದಾದರೆ- ಹೇಗೆ	
23.2	ಇಲ್ಲವಾದರೆ - ಏಕೆ	
24.	ನಿಮ್ಮ ಆದಾಯದ ಸ್ವಲ್ಪ ಭಾಗವನ್ನು ನಿಮ್ಮ ವೈಯಕ್ತಿಕ ಉಪಯೋಗಗಳಿಗೆ ತೆಗೆದಿಡುವಿರಾ? ಅಥವಾ ಎಲ್ಲವನ್ನು ನಿಮ್ಮ ಕುಟುಂಬಿಕ ವೆಚ್ಚಕ್ಕೆ ಸೇರಿಸುವಿರಾ?	.
25.	ನಿಮ್ಮ ಉತ್ಪನ್ನಗಳನ್ನು ನೀವು ಹೇಗೆ ಮಾರಾಟ ಮಾಡುತ್ತೀರಿ	1. ನಿಮ್ಮ ಸಂಪರ್ಕಗಳ ಮೂಲಕ 2. ಖಾಸಗಿ ಏಜೆನ್ಸಿಗಳ ಮೂಲಕ 3. ಸ್ವ ಸಹಾಯ ಗುಂಪಿನ ಫೆಡರೇಶನ್ ಮೂಲಕ 4. ಸರ್ಕಾರಿ ಏಜೆನ್ಸಿಗಳು 5. ಇತರೆ (ತಿಳಿಸಿ)
26.	ನಿಮ್ಮ ಉತ್ಪನ್ನಗಳನ್ನು ಮಾರಾಟ ಮಾಡಲು ಯಾವುದೇ ತರಬೇತಿ ಪಡೆದಿದ್ದೀರಾ?	1. ಹೌದು 2. ಇಲ್ಲ
27.	ಹೌದಾದರೆ,	
27.1	ತರಬೇತಿಯ ಹೆಸರು	
27.2	ಸ್ಥಳ	
27.3	ಅವಧಿ	
27.4	ಇದು ಉಪಯುಕ್ತವಾಗಿದೆಯೇ? - ಕಾರಣಗಳು ಹೌದು ಮತ್ತು ಇಲ್ಲ ಉತ್ತರಕ್ಕಾಗಿ	
28.	SARAS [ಕಲಾಕೃತಿಗಳು ಮತ್ತು ಗ್ರಾಮೀಣ ಕುಶಲಕರ್ಮಿಗಳ ಸಮಾಜದ ಮಾರಾಟ] ಚಟುವಟಿಕೆಯ ಅಡಿಯಲ್ಲಿ ನಿಮ್ಮ ಉತ್ಪನ್ನಗಳನ್ನು ಮಾರಾಟ ಮಾಡಿದ್ದೀರಾ?	1. ಹೌದು 2. ಇಲ್ಲ
29.	ಹೌದಾದಲ್ಲಿ,	
29.1	SARAS ಅಡಿಯಲ್ಲಿ ನಿಮ್ಮ ಉತ್ಪನ್ನಗಳನ್ನು ಮಾರಾಟ ಅನುಭವ ಹೇಗಿತ್ತು?	
29.2	ಇಲ್ಲವಾದಲ್ಲಿ ಕಾರಣಗಳು.	
30.	ನಿಮ್ಮ ಉತ್ಪನ್ನಗಳನ್ನು ಮಾರಾಟ ಮಾಡಲು ಋಖಂಖ ಉಪಯುಕ್ತವಾಗಿದೆಯೇ?	1. ಹೌದಾದರೆ, ಹೇಗೆ? 2. ಇಲ್ಲದಿದ್ದರೆ, ಏಕೆ?
31.	ನಿಮಗೆ ಕೌಶಲ್ಯ ತರಬೇತಿಯನ್ನು ನೀಡಲಾಗಿದೆಯೇ? ಹಾಗಿದ್ದಲ್ಲಿ ಯಾವ ಕ್ಷೇತ್ರಗಳಲ್ಲಿ?	1. ಸಂವಹನ ಕೌಶಲ್ಯ ಮತ್ತು ವರ್ತನೆಯ ಕೌಶಲ್ಯಗಳು 2. ನೆಟ್‌ವರ್ಕಿಂಗ್ ಮತ್ತು ಮಾರುಕಟ್ಟೆ ಕೌಶಲ್ಯಗಳು 3. ಬೇಸಿಕ್ ಕಂಪ್ಯೂಟರ್ / ತಂತ್ರಜ್ಞಾನ ಜಾಗೃತಿ 4. ಸೌಂದರ್ಯವರ್ಧಕ / ಟೈಲರಿಂಗ್ 5. ಇತರೆ
32.	ಕೌಶಲ್ಯ ತರಬೇತಿ ಉಪಯುಕ್ತವೇ?	1. ಹೌದು 2. ಇಲ್ಲ
32.1	ಹೌದು ಎಂದಾದರೆ ಹೇಗೆ?	
32.2	. ಇಂತಹ ಇನ್ನಷ್ಟು ತರಬೇತಿಗಳು ಬೇಕಾಗುತ್ತದೆಯೇ?	1. ಹೌದು 2. ಇಲ್ಲ
33.	ಸಾಂಪ್ರದಾಯಿಕ ಪ್ರದೇಶಗಳನ್ನು ಹೊರತುಪಡಿಸಿ ನವೀನ ಪ್ರದೇಶಗಳಲ್ಲಿ ಉದ್ಯಮಶೀಲತೆಗಾಗಿ ಅಥವಾ ಉದ್ಯಮವನ್ನು ಪ್ರಾರಂಭಿಸುವುದಕ್ಕೆ ತರಬೇತಿಯನ್ನು ನೀಡಬೇಕೆಂದು ನೀವು ಭಾವಿಸುತ್ತೀರಾ?	1. ಹೌದು 2. ಇಲ್ಲ

34.	ಸ್ವ ಸಹಾಯ ಗುಂಪಿನೊಳಗೆ ನೀವು ಯಾವುದೇ ಸಮಸ್ಯೆಗಳನ್ನು ಅಥವಾ ತೊಂದರೆಗಳನ್ನು ಹೊಂದಿದ್ದರೆ, ಅದನ್ನು ತಿಳಿಸಿ	1. ಹೌದು 2. ಇಲ್ಲ
34.1	ಹೌದಾದರೆ, ಎಸ್.ಹೆಚ್.ಜಿ ಗುಂಪು ಹೇಗೆ ಸಹಾಯ ಮಾಡಿದೆ?	
34.2	ಇಲ್ಲವಾದರೆ - ಏಕೆ	
35.	ಜಿಲ್ಲೆಯ ಇತರೆಡೆಗಳಲ್ಲಿ ಇದೇ ರೀತಿಯ ಚಟುವಟಿಕೆಗಳು ಇವೆಯೇ?	
35.1	ಇದ್ದರೆ ಅವುಗಳನ್ನು ಹೆಸರಿಸಲು ಸಾಧ್ಯವೇ?	
36.	ಸ್ವ-ಸಹಾಯ ಗುಂಪಿನ ಸಭೆಗಳ ಹೊರತಾಗಿ ನೀವು ಸಕ್ರಿಯವಾಗಿ ಭಾಗವಹಿಸುತ್ತಿದ್ದೀರಾ?	1. ಸಮುದಾಯದ ಸಾಮಾಜಿಕ ಕೂಟಗಳಲ್ಲಿ 2. ಇತರ ಕುಟುಂಬಗಳಲ್ಲಿನ ಧಾರ್ಮಿಕ ಕಾರ್ಯಗಳು 3. ಗ್ರಾಮದಲ್ಲಿ ಸಮಾರಂಭಗಳ ಆಚರಣೆಗಳು 4. ಇತರೆ (ನಿರ್ದಿಷ್ಟಪಡಿಸಿ)
37.	ಮನೆಯಿಂದ ನೀವು ಹೊರಗಡೆ ಪ್ರಯಾಣ ಮಾಡುವಾಗ ನಿಮ್ಮ ಪ್ರಯಾಣ	1. ಏಕಾಂಗಿಯಾಗಿ 2. ಕುಟುಂಬ ಸದಸ್ಯರು ಜೊತೆಗೂಡಬೇಕು 3. ಇತರರಿಂದ ಸಹಾಯ ಪಡೆದು
38.	ಮನೆಯಿಂದ ಎಷ್ಟು ಬಾರಿ ನೀವು ಹೊರಗಡೆ ಪ್ರಯಾಣ ಮಾಡುತ್ತೀರಾ?	1. ದೈನಂದಿನ 2. ವಾರದಲ್ಲಿ ಎರಡು ಮೂರು ಬಾರಿ 3. ಒಂದು ಅಪರೂಪದ ತಿಂಗಳಲ್ಲಿ 4. ಎಂದಿಗೂ
39.	ನೀವು ಹೊರಗಡೆ ಪ್ರಯಾಣ ಮಾಡುವ ಕಾರಣಗಳು	1. ಸ್ನೇಹಿತರು ಮತ್ತು ಸಂಬಂಧಿಕರು ಭೇಟಿಯಾಗಲೂ 2. ಸಮಾರಂಭಗಳಿಗೆ ಹಾಜರಾಗಲೂ 3. ಮನೆಗಾಗಿ ಸರಬರಾಜು /ದಿನಸಿ ಖರೀದಿಸಲು 4. ಸಭೆಗಳಿಗೆ 5. ಆಸ್ಪತ್ರೆಗಳನ್ನು ಭೇಟಿ ಮಾಡುವುದು 6. ಬ್ಯಾಂಕುಗಳಿಗೆ ಭೇಟಿ 7. ಬಿಲ್ಲುಗಳನ್ನು ಪಾವತಿಸಲು 8. ಇತರೆ (ತಿಳಿಸಿ)
40.	ಸ್ವ-ಸಹಾಯ ಗುಂಪು ಸೇರುವ ಮುನ್ನ ಇತರರೊಂದಿಗೆ ನಿಮ್ಮ ಸಂವಾದವು ಹೇಗಿತ್ತು?	1.ಒಳ್ಳೆಯದು 2 ಸಾಧಾರಣ 3.ಕೆಟ್ಟದ್ದು
41.	ನೀವು ಇತರ ಸದಸ್ಯರೊಂದಿಗೆ ಮಾತನಾಡುವುದು ಮೊದಲಿನಿಂದ ಇದೆಯೋ/ ಅಥವಾ ಎಸ್.ಹೆಚ್.ಜಿ ಗೆ ಸೇರ್ಪಡೆಯಾದ ನಂತರವೋ?	1. ಮೊದಲು 2. ನಂತರ 3. ಇಲ್ಲ
42.	ಸ್ವ-ಸಹಾಯ ಗುಂಪಿಗೆ ಸೇರ್ಪಡೆಯಾದ ನಂತರ ನಿಮ್ಮ ಸಂವಹನ ಕೌಶಲ್ಯಗಳನ್ನು ಸುಧಾರಿಸಿದೆ ಎಂದು ನೀವು ಒಪ್ಪುತ್ತೀರಾ?	1. ಹೌದು 2. ಇಲ್ಲ
43.	ನೀವು ಯಾವುದೇ ಆರೋಗ್ಯ ಸಮಸ್ಯೆಗಳಿಂದ ಬಳಲುತ್ತಿದ್ದೀರಾ?	1. ಹೌದು 2. ಇಲ್ಲ
43.1	ಹೌದಾದರೆ-ಇವುಗಳಲ್ಲಿ ಯಾವುದು	1. ರಕ್ತದೊತ್ತಡ 2. ಶುಗರ್ 3. ಉಷ್ಣ ಸಮಸ್ಯೆಗಳು 4. ಮುಟ್ಟಿನ ಸಮಸ್ಯೆಗಳು 5. ಸಂಧಿವಾತ ಸಮಸ್ಯೆಗಳು 6. ಕ್ಯಾನ್ಸರ್ ಸಮಸ್ಯೆಗಳು 7. ಮಾನಸಿಕ ಆರೋಗ್ಯ ಸಮಸ್ಯೆಗಳು

		8. ಪ್ರಗ್ನೇಷಿ ಸಮಸ್ಯೆಗಳು 9. ಋತುಬಂಧ ಸಮಸ್ಯೆಗಳು 10. ಇತರೆ
44.	ಯಾವ ಚಿಕಿತ್ಸೆ ಉತ್ತಮವಾಗಿರುತ್ತದೆ?	1. ಆಸ್ಪತ್ರೆಗಳು 2. ಮನೆ ಚಿಕಿತ್ಸೆ 3. ಇತರೆ
45.	ಕುಟುಂಬದ ಸದಸ್ಯರೊಂದಿಗೆ ನಿಮ್ಮ ಆರೋಗ್ಯ ಸಮಸ್ಯೆಗಳನ್ನು ಚರ್ಚಿಸುತ್ತೀರಾ?	1. ಹೌದು 2. ಇಲ್ಲ
45.1	ಹೌದಾದರೆ-ಯಾರೊಂದಿಗೆ	1. ಪತಿ 2. ಮಗಳು 3. ತಾಯಿ 4. ಅತ್ತೆ 5. ಮಗ 6. ಸೋಸೆ 7. ತಂದೆ
45.2	ಇಲ್ಲದಿದ್ದರೆ-ಕಾರಣಗಳು	1. ಕುಟುಂಬದ ಆಸಕ್ತಿಯ ಕೊರತೆ 2. ವೆಚ್ಚಗಳ ಚಿಂತೆ 3. ಕುಟುಂಬದ ಸದಸ್ಯರೊಂದಿಗೆ ಸಮಸ್ಯೆಗಳನ್ನು ಚರ್ಚಿಸಲು ನಾಚಿಕೆ ಮತ್ತು ಸಂಪ್ರದಾಯವಾದಿ 4. ಆಸ್ಪತ್ರೆಗಳು ನಿವಾಸದಿಂದ ದೂರವಿದೆ. 5. ಇತರೆ (ತಿಳಿಸಿ)
46.	ನಿಮ್ಮ ಕುಟುಂಬದ ಪುರುಷರು ನಿಮ್ಮ ಆರೋಗ್ಯ ಸಮಸ್ಯೆಗಳ ಬಗ್ಗೆ ಸಂವೇದನಾಶೀಲರಾಗಿದ್ದಾರೆಯೇ?	1. ಹೌದು 2. ಇಲ್ಲ
47.	ನೀವು ಸರಕಾರದಿಂದ ಯಾವುದೇ ವೈದ್ಯಕೀಯ ಪ್ರಯೋಜನಗಳನ್ನು ಪಡೆಯುತ್ತೀರಾ?	ಹೌದು-ಅವುಗಳನ್ನು ಟಿಕ್ ಮಾಡಿ 1. ಆರೋಗ್ಯಭಾಗ್ಯ ಯೋಜನೆ 2. ಆಯುಷ್ಮಾನ್ ಭಾರತ ಯೋಜನೆ 3. ಯಾವುದೇ ಯೋಜನೆ
48.	ನಿಮ್ಮ ಸ್ಥಳದಲ್ಲಿ ಯಾವ ಆಸ್ಪತ್ರೆಗಳನ್ನು ನೀವು ಆದ್ಯತೆ ನೀಡುತ್ತೀರಿ?	1. ಸರಕಾರಿ ಆಸ್ಪತ್ರೆಗಳು 2. ಖಾಸಗಿ ಆಸ್ಪತ್ರೆಗಳು
48.1	ನಿಮ್ಮ ಆದ್ಯತೆಗಳು ಯಾವವು-ಕಾರಣಗಳಿಗಾಗಿ ಟಿಕ್ ಮಾಡಿ?	1. ವೆಚ್ಚ ಕಡಿಮೆಯಾಗಿದೆ 2. ಹತ್ತಿರದಲ್ಲಿಯೇ 3. 24/7 ವೈದ್ಯರು ಲಭ್ಯತೆ 4. ಸೌಹಾರ್ದ ವಾತಾವರಣ 5. ಚಿಕಿತ್ಸೆ ಒಳ್ಳೆಯದು 6. ಆರೋಗ್ಯ ಪ್ರಯೋಜನಗಳ ಲಭ್ಯತೆ 8. ಸ್ವಚ್ಛತೆ ಮತ್ತು ಉತ್ತಮ ಮೂಲಸೌಕರ್ಯ 9. ಬೇರೆ ಕಾರಣಗಳು
49.	ನಿಮ್ಮ ಗುಂಪಿನಲ್ಲಿ ಯಾವುದೇ ಜಾತಿ / ಧರ್ಮದ ತಾರತಮ್ಯವಿದೆಯೇ?	1. ಹೌದು 2. ಇಲ್ಲ
49.1	ಹೌದಾದರೆ ಎಲ್ಲಿ?	1. ಸ್ವ ಸಹಾಯ ಗುಂಪು 2. ಗ್ರಾಮ
50.	ಮಹಿಳಾ ಧ್ವನಿ ಮತ್ತು ಪ್ರಾತಿನಿಧ್ಯವು ಗ್ರಾಮ ಪಂಚಾಯತಿಯಲ್ಲಿನ ಯಾವುದೇ ಬೆಳವಣಿಗೆಗೆ ಪರಿಗಣಿಸಿವೆಯೇ?	
51.	ನೀವು ಹಳ್ಳಿಯ ಪಂಚಾಯತ್ ಸಭೆಗಳಲ್ಲಿ ಭಾಗವಹಿಸುತ್ತೀರಾ?	1. ಹೌದು 2. ಇಲ್ಲ
51.1	ಹೌದಾದರೆ, ಏಕೆ?	
51.2	ಇಲ್ಲವಾದರೆ, ಕಾರಣಗಳು	

52.	ನೀವು ಗುಂಪಿನ ಚರ್ಚೆಗಳಲ್ಲಿ ಮತ್ತು ನಿರ್ಧಾರವನ್ನು ತೆಗೆದುಕೊಳ್ಳುವ ಪ್ರಕ್ರಿಯೆಯಲ್ಲಿ ನಿಮ್ಮನ್ನು ತೊಡಗಿಸಿಕೊಳ್ಳುವಿರಾ?	1. ಹೌದು 2. ಇಲ್ಲ
53.	ಸದಸ್ಯರು ತಮ್ಮ ವೈಯಕ್ತಿಕ ಸಮಸ್ಯೆಗಳನ್ನು ಪರಸ್ಪರ ಹಂಚಿಕೊಳ್ಳುತ್ತಾರೆಯೇ?	1. ಹೌದು 2. ಇಲ್ಲ
54.	ತಮ್ಮ ವೈಯಕ್ತಿಕ ಸಮಸ್ಯೆಗಳ ವ್ಯವಹಾರಕ್ಕೆ ಸಂಬಂಧಿಸಿದಂತೆ ಗುಂಪಿನಲ್ಲಿ ಯಾವುದಾದರೂ ಒಕ್ಕೂಟದ ವ್ಯವಸ್ಥೆಯಿದೆಯೇ?	1. ಹೌದು 2. ಇಲ್ಲ
54.1	ಹೌದು ಎಂದಾದರೆ ಹೇಗೆ?	
55.	ನಿಮ್ಮ ಸಮಸ್ಯೆಗಳನ್ನು ಪರಿಹರಿಸಲು ಸಲಹಾ ಕೇಂದ್ರಗಳು ಸಲಹೆಗಾರರಾಗಿದ್ದರೆಯೇ?	
56.	ವೈಯಕ್ತಿಕ ಸಮಸ್ಯೆಗಳನ್ನು ಎದುರಿಸಲು ಸಲಹೆಗಾರರು ಮತ್ತು ಸಲಹಾ ಕೇಂದ್ರಗಳಿವೆಯೇ?	1. ಹೌದು 2. ಇಲ್ಲ
57.	ಸ್ವಸಹಾಯ ಗುಂಪಿನ ಸಭೆಗಳಲ್ಲದೆ ನೀವು ಸಮುದಾಯದ ಸಾಮಾಜಿಕ ಒಕ್ಕೂಟಗಳಲ್ಲಿ ಅಥವಾ ಇತರ ಸ್ವಸಹಾಯ ಗುಂಪುಗಳ ಸಭೆಗಳಲ್ಲಿ ಸಕ್ರಿಯವಾಗಿ ಭಾಗವಹಿಸುವಿರಾ?	1. ಹೌದು 2. ಇಲ್ಲ
58.	ನೀವು ಸ್ವತಃ ನಿರ್ಣಯ ತೆಗೆದುಕೊಳ್ಳುವಿರಾ? ಅಥವಾ ಗಂಡಂದಿರ ನಿರ್ಣಯಗಳ ಮೇಲೆ ಅವಲಂಬಿತರಾ?	1. ಹೌದು 2. ಇಲ್ಲ
59.	ನೀವು ರಾಜಕೀಯ ಚಟುವಟಿಕೆಗಳಲ್ಲಿ ಸಕ್ರಿಯ ಪಾತ್ರ ವಹಿಸುತ್ತೀರಾ?	1. ಹೌದು 2. ಇಲ್ಲ
59.1	ಹೌದಾದರೆ-ಕಾರಣಗಳು	
59.2	ಇಲ್ಲವಾದರೆ-ಕಾರಣಗಳು	
60.	ಮಹಿಳೆಯರು ತಮ್ಮನ್ನು ಸಬಲಗೊಳಿಸಲು ರಾಜಕೀಯದಲ್ಲಿ ಸಕ್ರಿಯರಾಗಿರಬೇಕೆ?	
61.	ನೀವು ಯಾವುದಾದರೂ ಸಾಮಾಜಿಕ ಉದ್ದೇಶಗಳು ಅಥವಾ ಜವಾಬ್ದಾರಿಯನ್ನು ವಹಿಸಿಕೊಂಡಿದ್ದೀರಾ?	1. ಹೌದು 2. ಇಲ್ಲ
61.1	ಹೌದಾದರೆ, ಯಾವ ರೀತಿ?	
62.	ನೀವು ಸಬಲರು ಎಂದು ನಿಮಗನಿಸುತ್ತಿದೆಯೇ? ಕೌಟುಂಬಿಕ ಮತ್ತು ಸಾಮಾಜಿಕ ಬದಲಾವಣೆಗಳನ್ನು ತರಬಲ್ಲವು ಅನಿಸುತ್ತಿದೆಯೇ?	
62.1	ಹೌದು ಎಂದಾದರೆ ಹೇಗೆ?	
62.2.	ಇಲ್ಲ ಎಂದಾದರೆ ಏಕೆ?	
63.	ನಿಮ್ಮ ಮನೆಯಲ್ಲಿ ಈ ಸೌಲಭ್ಯಗಳನ್ನು ಹೊಂದಿದ್ದೀರಾ?	1. ಶೌಚಾಲಯ 2. ವಿದ್ಯುತ್ 3. ಕುಡಿಯುವ ನೀರು 4. ಒಳಚರಂಡಿ ವ್ಯವಸ್ಥೆ 5. ಇತರೆ
64.	ನಿಮ್ಮ ಮನೆಗಾಗಿ ಈ ಸೌಲಭ್ಯಗಳನ್ನು ಪಡೆಯಲು ನೀವು ಪ್ರಯತ್ನಿಸಿದ್ದೀರಾ?	1. ಹೌದು 2. ಇಲ್ಲ - ಏಕೆ

65.	ನಿಮಗೆ ಯಾವ ರೀತಿಯ ಮನೆ ಇದೆ?	1. ಕಚ್ಚಾ ಮನೆ 2. ಸಿಮೆಂಟ್ ಮನೆ
66.	ಯಾವುದೇ ಜಾಗೃತಿ ಕ್ಯಾಂಪ್‌ಗಳು ನಡೆದಿದೆಯಾ?	1. ನಿಮ್ಮ ಹಕ್ಕುಗಳನ್ನು ತಿಳಿಯಿರಿ 2. ಆರೋಗ್ಯ ಜಾಗೃತಿ ಶಿಬಿರಗಳು. 3. ಇತರೆ ತಿಳಿಸಿ
67.	ಶಿಬಿರಗಳು ಅಗತ್ಯ ಮತ್ತು ಉಪಯುಕ್ತವೆಂದು ನೀವು ಭಾವಿಸುತ್ತೀರಾ?	
68.	ಸರ್ಕಾರದ ಕಾರ್ಯಕ್ರಮಗಳನ್ನು ತಿಳಿದುಕೊಳ್ಳಬಲ್ಲೀರಾ?	1. ಹೌದು 2. ಇಲ್ಲ
68.1	ಹೌದು ಎಂದಾದರೆ ನೀವು ಅವುಗಳನ್ನು ಹೇಗೆ ಉಪಯೋಗಿಸುತ್ತಿರುವಿರಿ?	
68.2.	ಇಲ್ಲ ಎಂದಾದರೆ ಕಾರಣಗಳೇನು?	

ಕರ್ನಾಟಕ ರಾಜ್ಯ ಗ್ರಾಮೀಣ ಜೀವನೋಪಾಯ ಅಭಿಯಾನದ ಅಡಿಯಲ್ಲಿ ಸ್ವ-
ಸಹಾಯ ಗುಂಪುಗಳ ಮೌಲ್ಯಮಾಪನ

ಸ್ವ ಸಹಾಯ ಗುಂಪಿನ (SHG) ಪ್ರಶ್ನಾವಳಿಗಳು.

ಕ್ರ ಸಂ	ಪ್ರಶ್ನೆಗಳು						
1	ಸ್ವ-ಸಹಾಯ ಗುಂಪಿನ ಹೆಸರು						
2	ಪ್ರತಿಕ್ರಿಯೆದಾರರ ಹೆಸರು				2.1 ಹುದ್ದೆ:		
2.2	ಸಂಪರ್ಕ ಸಂಖ್ಯೆ				2.3 ವಯಸ್ಸು		
2.4	ಸ್ಥಳ				2.5 ತಾಲ್ಲೂಕು		
2.6	ಜಿಲ್ಲೆ						
2.7	ಜಾತಿ				2.8 ವಿದ್ಯಾರ್ಹತೆ:		
3	ಸ್ವ-ಸಹಾಯ ಗುಂಪು ಸ್ಥಾಪನೆಯ ವರ್ಷ						
4	ನಿಮ್ಮ ಗುಂಪಿನ ಸದಸ್ಯರ ಸಂಖ್ಯೆ						
5	ಸದಸ್ಯರಿಗೆ ಈ ಮೊದಲು ಈ ಪದ್ಧತಿಯ ಅನುಭವವಿತ್ತೇ? ಅಥವಾ ಇದೇ ಮೊದಲ ಬಾರಿಯೇ?						
6	ಸ್ವ-ಸಹಾಯ ಸಂಘದಿಂದ ನೀವು ಗಳಿಸಿದ ಆದಾಯವೆಷ್ಟು?						
7.	ಎಸ್.ಹೆಚ್.ಜಿ ಸದಸ್ಯರು SLRM ನ ಹಣವನ್ನು ತಮ್ಮ ಚಟುವಟಿಕೆಗಳಿಗೆ ಯಾವ ರೀತಿ ಬಳಸಿದ್ದಾರೆ?						
8	SHG ಗುಂಪಿನ ಖರ್ಚು ಯಾವ ಯಾವ ಕಾರಣಕ್ಕೆ ಮಾಡುತ್ತೀರಾ?						
9	ಗುಂಪಿನ ಸದಸ್ಯರ ವಿವರಗಳು						
	ಕ್ರಮ ಸಂಖ್ಯೆ	ಹೆಸರು	ವಯಸ್ಸು	ವೈವಾಹಿಕ ಸ್ಥಿತಿ	ಧರ್ಮ	ಆರ್ಥಿಕ ಸ್ಥಿತಿ	ಜಾತಿ ಸಮುದಾಯ
	1						
	2						
	3						
	4						
	5						
	6						
10	ನೀವು ಈ ಕೆಳಗಿನ ದಾಖಲೆಗಳನ್ನು ಪಾಲಿಸಿರುವಿರಾ?						
10.1	ಸದಸ್ಯರ ಪಟ್ಟಿ			10.2 ಚಟುವಟಿಕೆಗಳ ದಾಖಲೆ			
10.3	ಸಾಲದ ದಾಖಲೆ			10.4 ಸಭೆಯ ದಾಖಲೆ ಪುಸ್ತಕ			
10.5	ಉಳಿತಾಯದ ಪುಸ್ತಕ			10.6 ಮಾಡಿದ ಖರ್ಚಿನ ವಿವರ			
11.	ನೀವು ಎಸ್. ಹೆಚ್ ಜಿ ಸಭೆಯನ್ನು ಎಷ್ಟು ದಿವಸಕ್ಕೆ ಮಾಡುತ್ತೀರಾ?						
	1. ವಾರಕ್ಕೆ		2. ಎರಡು ವಾರಕ್ಕೊಮ್ಮೆ		3. ತಿಂಗಳಿಗೆ		
12	ನಿಮ್ಮ ಗುಂಪು ಬ್ಯಾಂಕಿನಿಂದ ಸಾಲ ಪಡೆದಿದೆಯೇ?						
12.1	ಎಷ್ಟು?				12.2 ಕಾಲಾವಧಿ		
12.3	ಬ್ಯಾಂಕಿನ ವಿವರ						

13	SHG ಸದಸ್ಯರು ಬೇರೆ SHG ಗುಂಪುಗಳೊಡನೆ ಪರಸ್ಪರ ಹೊಂದಾಣಿಕೆ ಹೊಂದಿದ್ದಾರೆಯೇ?
13.1	ಹೌದು ಎಂದಾದಲ್ಲಿ ಹೊಂದಾಣಿಕೆಯ ವಿವರಗಳು.
13.2	ಇಲ್ಲ ಎಂದಾದಲ್ಲಿ ಕಾರಣಗಳೇನು?
14	ಸ್ವ ಸಹಾಯ ಗುಂಪಿನ ನಿರ್ವಹಣೆ ಸೂಕ್ತವಾಗಿದೆ ಎಂದರೆ, NRLM ನೊಡನೆ ಸಂಯೋಜನೆಯಾಗುವ (integrate) ಮುನ್ನ ಹೇಗೆ?
14.1	NRLM ನೊಡನೆ ಸಂಯೋಜನೆಯಾದ (integrate) ನಂತರ ಹೇಗೆ?
15	ಸರ್ಕಾರದಿಂದ ಯಾವುದಾದರೂ ಸಹಾಯವಿದೆಯೇ?
15.1	ಇದ್ದರೆ ಹೇಗೆ?
15.2	ಇಲ್ಲದಿದ್ದರೆ ಏಕೆ?
16	ಸರ್ಕಾರದ ಸಹಾಯವಿದ್ದಲ್ಲಿ ಯಾವ ವಿಧವಾದ ಬದಲಾವಣೆಗಳು ಕಾಣಬಂದಿವೆ?
17	ನಿಮ್ಮ ದಾಖಲೆಗಳನ್ನು ಪರಿಶೀಲಿಸಲು ಸರ್ಕಾರದ ಅಧಿಕಾರಿಗಳು ಭೇಟಿ ಕೊಟ್ಟಿದ್ದಾರೆಯೇ? ಕೊಟ್ಟಿದ್ದರೆ ವರ್ಷದಲ್ಲಿ ಎಷ್ಟು ಬಾರಿ?
18	ನಿಮ್ಮ ಸ್ವ-ಸಹಾಯ ಗುಂಪಿಗೆ ಎಷ್ಟು ಬಾರಿ ಶ್ರೇಣಿ 1 ದೊರಕಿದೆ.?

ಸ್ವ-ಸಹಾಯ ಗುಂಪಿನ ಸದಸ್ಯರ ವಿವರವಾದ ಸಂದರ್ಶನದ (In-depth Interview) ಪ್ರಶ್ನಾವಳಿಗಳು

ದಿನಾಂಕ:

ಸ್ವ ಉದ್ಯೋಗವನ್ನು ಪ್ರಾರಂಭಿಸಿರುವ ಎಸ್. ಹೆಚ್. ಜಿ ಸದಸ್ಯರ ವಿವರವಾದ ಸಂದರ್ಶನ		
ಕ್ರ. ಸಂ	ಪ್ರಶ್ನೆಗಳು	ಪ್ರತಿಕ್ರಿಯೆಗಳು
1.	ಸದಸ್ಯರ ಹೆಸರು ಮತ್ತು ವಿಳಾಸ, ಸಂಪರ್ಕ ಸಂಖ್ಯೆ:	
1.1	ವಯಸ್ಸು	
1.2	ವೈವಾಹಿಕ ಸ್ಥಿತಿ	1. ವಿವಾಹಿತೆ 2. ಅವಿವಾಹಿತೆ 3. ಇತರೆ
1.3	ಧರ್ಮ	1. ಹಿಂದೂ 2. ಮುಸ್ಲಿಂ 3. ಕ್ರಿಶ್ಚಿಯನ್ 4. ಇತರೆ
1.4	ಜಾತಿ -	1. ಸಾಮಾನ್ಯ 2. ಒಬಿಸಿ 3. ಪ.ಜಾ 4 ಪ.ಪಂ 5. ಇತರೆ
1.5	ವಿದ್ಯಾರ್ಹತೆ:	1. 1 ರಿಂದ 10ನೇ ತರಗತಿ 2. ಪದವಿ ಪೂರ್ವ (ಪಿ.ಯು.ಸಿ ಮಟ್ಟ) 3. ಪದವಿ 4. ಇತರೆ
2	ನಿಮ್ಮ ಸ್ವ ಉದ್ಯೋಗ ಪ್ರಾರಂಭವಾದ ವರ್ಷ	
3	ಯಾವ ಸ್ವಯಂ ಉದ್ಯೋಗವನ್ನು ಹಮ್ಮಿಕೊಂಡಿದ್ದೀರಾ?	
4.	ನಿಮ್ಮ ಸ್ವಯಂ ಉದ್ಯೋಗ ಪ್ರಾರಂಭಿಸಲು ನಿಮಗೆ ಅರಿವಿತ್ತಾ? ಅಥವಾ ಇತರರ ಸಲಹೆಯನ್ನು ಪಡೆದಿದ್ದೀರಾ?	
4.1	ಸ್ವಯಂ ಉದ್ಯೋಗ ಪ್ರಾರಂಭಿಸಲು ಯಾವ ತರಹದ ಸಮಸ್ಯೆಗಳನ್ನು ಎದುರಿಸಿದ್ದೀರಿ?	

4.2	ಆರ್ಥಿಕ ಸಮಸ್ಯೆಯ ಬಗ್ಗೆ ಬರೆಯಿರಿ
4.3	ಕುಟುಂಬದ ಬೆಂಬಲ ಹೇಗಿತ್ತು?
4.4	ಸ್ವಯಂ ಉದ್ಯೋಗ ಸ್ಥಾಪಿಸಲು ಸ್ಥಳ ಹೇಗೆ ಪಡೆದುಕೊಂಡಿದ್ದೀರಿ?
4.5	ಸ್ವಯಂ ಉದ್ಯೋಗ ಪ್ರಾರಂಭವಾದ ನಂತರ ನೀವು ಎದುರಿಸಿರುವ ಕೌಶಲ್ಯದ ಅಭಾವ ಬಗ್ಗೆ ತಿಳಿಸಿ ಹಾಗೂ ನಿಮ್ಮ ವಸ್ತುಗಳನ್ನು ಮಾರಾಟ ಮಾಡಲು ಮಾರುಕಟ್ಟೆಯಲ್ಲಿ ಎದುರಿಸಿದ ಸಮಸ್ಯೆಗಳು
5	ಎಸ್.ಹೆಚ್.ಜಿ -ಎಸ್.ಆರ್ ಎಲ್.ಎಂ ನಿಂದ ಹಣವನ್ನು ಪಡೆದಿದ್ದೀರಾ?
5.1	ಇದಕ್ಕೆ ಎಂತಹ ಸಮಸ್ಯೆಗಳನ್ನು ಎದುರಿಸಬೇಕಾಯಿತು
6	ನೀವು ಎಸ್.ಹೆಚ್.ಜಿ -ಎಸ್.ಆರ್ ಎಲ್.ಎಂ ನಿಂದ ಹಣ ಪಡೆಯುವುದರಿಂದ ಪ್ರಯೋಜನ ಆಗಿದೆಯೇ? ಅಥವಾ ಬೇರೆ ಕಡೆಯಿಂದ ಹಣ ಪಡೆಯುವುದು ಪ್ರಯೋಜನ ಆಗುತ್ತದೆಯೇ?
7.	ನಿಮ್ಮ ಸ್ವಯಂ ಉದ್ಯೋಗದ ಅಭಿವೃದ್ಧಿಗೆ ಕೌಶಲ್ಯ ಮತ್ತು ಮಾರುಕಟ್ಟೆಯ ತರಬೇತಿಯ ಅವಶ್ಯಕತೆ ಇದೆಯಾ?
8	ಇತರೆ ಸಲಹೆಗಳು ಇದ್ದರೆ ತಿಳಿಸಿ

ಕರ್ನಾಟಕ ರಾಜ್ಯ ಗ್ರಾಮೀಣ ಜೀವನೋಪಾಯ ಅಭಿಯಾನದ ಅಡಿಯಲ್ಲಿ ಸ್ವ-
ಸಹಾಯ ಗುಂಪುಗಳ ಮೌಲ್ಯಮಾಪನ

ತಾಲ್ಲೂಕು ಮತ್ತು ಜಿಲ್ಲಾ ಮಟ್ಟದ ಒಕ್ಕೂಟಗಳ ಸಹಕಾರ ಸಮಿತಿ (Federation).

ಕ್ರ. ಸಂ	ಪ್ರಶ್ನೆಗಳು
1	ಪ್ರತಿಕ್ರಿಯೆದಾರರ ಹೆಸರು
1.1	ವಯಸ್ಸು
1.2	ಹುದ್ದೆ:
1.3	ಸಂಪರ್ಕ ಸಂಖ್ಯೆ
1.4	ವಿದ್ಯಾರ್ಹತೆ
2	ಒಕ್ಕೂಟದ ಹೆಸರು
2.2	ಸ್ಥಾಪನೆಯಾದ ದಿನಾಂಕ
2.3	ತಾಲ್ಲೂಕು:
2.4	ಜಿಲ್ಲೆ:
3	ತಾಲ್ಲೂಕು ಮತ್ತು ಜಿಲ್ಲಾ ಮಟ್ಟದಲ್ಲಿ ಎಷ್ಟು ಒಕ್ಕೂಟಗಳಿವೆ?
3.1	ಅವುಗಳನ್ನು ಹೆಸರಿಸಿ?
4	ಈ ಒಕ್ಕೂಟಗಳು ಯಾವ ಪಾತ್ರವನ್ನು ಮತ್ತು ಜವಾಬ್ದಾರಿಯನ್ನು ನಿರ್ವಹಿಸುತ್ತದೆ?
5	ಈ ಒಕ್ಕೂಟಗಳು ಸ್ವಸಹಾಯ ಗುಂಪುಗಳಿಗೆ ಅನುಕೂಲಕರವೇ ವಿವರಿಸಿ?
6	ಈ ಒಕ್ಕೂಟಗಳು ಗ್ರಾಮ ಮಟ್ಟದಲ್ಲಿ ಹೊಸ ಗುಂಪುಗಳು ಸ್ಥಾಪಿಸಲು ಯಾವುದಾದರೂ ಪಾತ್ರವನ್ನು ವಹಿಸುತ್ತವೆಯೇ?
6.1	ಇಲ್ಲವಾದಲ್ಲಿ ಈಗ ಅಸ್ತಿತ್ವದಲ್ಲಿರುವ ಗುಂಪುಗಳಿಗೆ ಏನಾದರೂ ಬೆಂಬಲ ನೀಡುತ್ತಿರುವುದೇ? ಹೌದಾದರೆ ಹೇಗೆ?
7	ಒಂದು ವರ್ಷದಲ್ಲಿ ತಾಲ್ಲೂಕು ಮತ್ತು ಜಿಲ್ಲಾ ಸಂಯೋಜಕರ ಸಹಕಾರಗಳು ಮತ್ತು ರಾಜ್ಯ ನಿರ್ದೇಶನ ಸಮಿತಿಗಳು ಎಷ್ಟು ಬಾರಿ ಸಭೆ ಸೇರುತ್ತವೆ?
8	ಈ ಸಭೆಗಳಲ್ಲಿ ಯಾವ ವಿಧದ ವಿವಾದಾತ್ಮಕ ಅಂಶಗಳನ್ನು ಪರಿಶೀಲಿಸಲಾಗುತ್ತದೆ?

9	ಹಿಂದಿನ ಐದು ವರ್ಷಗಳಲ್ಲಿ ನಡೆದ ಸಭೆಗಳ ದಾಖಲೆಗಳನ್ನು ಸರಿಯಾದ ರೀತಿಯಲ್ಲಿ ಸಂಗ್ರಹಿಸಿಡಲಾಗುತ್ತಿದೆಯೇ?		
9.1	ಇಲ್ಲ ಎಂದಾದರೆ ಸಂಸ್ಥೆಯು ಹೇಗೆ ಉದ್ದೇಶಿತ ಸಂಖ್ಯೆಯನ್ನು ಸರಿಹೊಂದಿಸುತ್ತದೆ?		
10	ತಾಲ್ಲೂಕು ಮತ್ತು ಜಿಲ್ಲಾ ಸಮನ್ವಯಕರು ಮತ್ತು ರಾಜ್ಯ ನಿರ್ದೇಶನ ಸಮಿತಿಗಳ ಹೆಚ್ಚಿನ ಸಂಖ್ಯೆಯ ಸಭೆಗಳ ಅವಶ್ಯಕತೆಯಿದೆಯೇ?		
11	ತಾಲ್ಲೂಕುಗಳ ಸಂಘಗಳಲ್ಲಿ ಎಷ್ಟು ಸಮಸ್ಯೆಗಳನ್ನು / ವಿಷಯಗಳನ್ನು ಪರಿಹರಿಸಲಾಗಿದೆ?		
11.1	ಸಾಂಸ್ಥಿಕ ಸಮಸ್ಯೆಗಳು (Organizational Problems)		11.2 ಸಾಲಗಳು
11.3	ವಸ್ತುಗಳ ಪ್ರದರ್ಶನ ಮತ್ತು ಮಾರಾಟದ ವ್ಯವಸ್ಥೆ		11.4 ಮಾರಾಟ ವ್ಯವಸ್ಥೆ
12	ಸಂಯುಕ್ತ ವ್ಯವಸ್ಥೆ ಯೋಜನೆಗಳನ್ನು ಕಾರ್ಯಗತ ಮಾಡುವಲ್ಲಿ ಏನಾದರೂ ನಿರ್ಬಂಧಗಳಿವೆಯೇ?		
12.1	ಹೌದು ಎಂದಾದರೆ ಅದು ಹೇಗೆ ಪರಿಹಾರವಾಯ್ತು?		
13	ಕಾರ್ಯ ಯೋಜನೆಗಳನ್ನು ಸುಧಾರಿಸಲು ಏನಾದರೂ ಸಲಹೆಗಳಿವೆಯೇ?		
14	ದಾಖಲೆಗಳನ್ನು ಹೇಗೆ ಸುಸ್ಥಿತಿಯಲ್ಲಿಡಲಾಗಿದೆ?		
15	ಸಭೆಗಳ ಮತ್ತು ಕಾರ್ಯಕ್ರಮಗಳ ವರದಿಗಳನ್ನು ಕಾಲಕಾಲಕ್ಕೆ ಸಲ್ಲಿಸಲಾಗುತ್ತಿದೆಯೇ?		
16	ಸಂಯುಕ್ತ ವ್ಯವಸ್ಥೆ ಕಾರ್ಯಕ್ರಮಗಳನ್ನು ಸುಗಮವಾಗಿ ನಡೆಸಲು ಬೇಕಾದ ಸದಸ್ಯರನ್ನು ನೇಮಕ ಮಾಡಲಾಗಿದೆಯೇ?		
17	ಸಂಯುಕ್ತ ವ್ಯವಸ್ಥೆಗಳು ಜಿಲ್ಲೆಗಳಲ್ಲಿ ಈ ಕೆಳಗಿನ ವ್ಯವಸ್ಥೆಗಳಿವೆಯೇ?		
17.1	ಜಾಲಬಂಧ (ನೆಟ್‌ವರ್ಕಿಂಗ್) ಇಲ್ಲವಾದರೆ, ಸಮಸ್ಯೆಗಳನ್ನು ವಿವರಿಸಿ	17.2	ಸಮಾನ್ಯ ಕಾರ್ಯನಿರ್ವಹಣಾ ಚಟುವಟಿಕೆಗಳು ಇಲ್ಲವಾದರೆ, ಸಮಸ್ಯೆಗಳನ್ನು ವಿವರಿಸಿ

SRLM OFFICIALS / OFFICERS

ಕ್ರ.ಸಂ	ಪ್ರಶ್ನೆಗಳು	
1	ಹೆಸರು	ಸಂಪರ್ಕ ಸಂಖ್ಯೆ:
1.1	ಹುದ್ದೆ:	1.2 ನೇಮಕಗೊಂಡ ದಿನಾಂಕ:
1.3	ಸ್ಥಳ	1.4 ತಾಲ್ಲೂಕು
1.5	ಜಿಲ್ಲೆ:	
2	ಎಷ್ಟು SHG ಗುಂಪುಗಳನ್ನು ಗ್ರೇಡ್ 1 ಕ್ಕೆ ಉತ್ತೇಜಿಸಲಾಗಿದೆ? ಮತ್ತು ಮಾನದಂಡಗಳು ಯಾವುವು?	
3	ನಿಮ್ಮ ಸ್ವಂತ ಸಾಮರ್ಥ್ಯದಲ್ಲಿ ನೀವು ಯಾವ ಉಪಕ್ರಮವನ್ನು ಸದಸ್ಯರಿಗೆ ಮಾರುಕಟ್ಟೆ ಮತ್ತು ಹಣಕಾಸು ಸಹಾಯಕ್ಕೆ ಉತ್ತೇಜಿಸಿದ್ದೀರಾ?	
4	SARAS ಹೊರತುಪಡಿಸಿ, ಸದಸ್ಯರು ತಮ್ಮ ಉತ್ಪನ್ನಗಳನ್ನು ಪ್ರಚಾರ ಮಾಡುವ ಇತರೆ ಕಾರ್ಯಕ್ರಮಗಳು ಅಥವಾ ಉಪಕ್ರಮಗಳು ಯಾವುವು?	
5	SHG ಗಳನ್ನು ಸಬಲೀಕರಣಗೊಳಿಸಲು, ಬಹುರಾಷ್ಟ್ರೀಯ ಕಂಪನಿಗಳು (MNC)ಅಥವಾ ಕೈಗಾರಿಕೆ ಕಾರ್ಖಾನೆ, ಸಂಶೋಧನಾ ಸಂಸ್ಥೆಗಳೊಂದಿಗೆ ಯಾವುದೇ ಸಂಪರ್ಕವಿತ್ತಾ?	
6	ಆಡಳಿತಾತ್ಮಕ ಉದ್ದೇಶಕ್ಕಾಗಿ ಸಾಕಷ್ಟು ಜಾಗ ಅಥವಾ ಕಟ್ಟಡ ರಚನೆ ಇದೆಯೇ?	
7	ಉತ್ತಮವಾದ ಮೂಲಸೌಕರ್ಯಗಳು ಮತ್ತು ಅಗತ್ಯ ಸಂಖ್ಯೆಯ ಸಿಬ್ಬಂದಿಗಳು ಸೌಕರ್ಯವಿತ್ತೇ?	
8	ಆಡಳಿತ ದೃಷ್ಟಿಯಿಂದ ನೀವು ಎದುರಿಸುವ ಸಮಸ್ಯೆಗಳು ಮತ್ತು ನಿರ್ಬಂಧಗಳು ಯಾವುವು?	
9	ಈ ಯೋಜನೆಯು ಹೆಚ್ಚು ಯಶಸ್ವಿಯಾಗಲು ಯಾವ ರೀತಿಯ ಬದಲಾವಣೆಗಳನ್ನು ಸಂಘಟಿಸಬೇಕೆಂದು ನಿಮಗೆ ಅನಿಸುತ್ತದೆ?	
10	ಹಿಂದಿನ ಎಸ್.ಹೆಚ್.ಜಿ ಯೋಜನೆಗಿಂತ, SRLM ನ ಅಡಿಯಲ್ಲಿರುವ ಎಸ್.ಹೆಚ್.ಜಿಗಳು ಹೆಚ್ಚು ಯಶಸ್ವಿಯಾಗಿವೆ ಎಂದು ನಿಮಗೆ ಅನಿಸುತ್ತದೆಯೇ?	
11	ಎಲ್ಲಾ ಕಾರ್ಯಕ್ರಮಗಳು ಪ್ರಾರಂಭವಾಗಿತ್ತೇ? ಇಲ್ಲದಿದ್ದರೆ, ಪ್ರಾರಂಭವಾಗಿರದ ಕಾರ್ಯಕ್ರಮಗಳನ್ನು ಹೆಸರಿಸಿ. ಮತ್ತು ಪ್ರಾರಂಭಿಸದಿರಲು ಕಾರಣಗಳನ್ನು ತಿಳಿಸಿ	
12	SRLM ಅಡಿಯಲ್ಲಿ SHG ಗಳ ಕಾರ್ಯಕ್ಷಮತೆಯನ್ನು ಹೇಗೆ ರೇಟ್ ಮಾಡುವಿರಿ? 1. ಸಾಧಾರಣ 2.ಉತ್ತಮ 3. ಅತ್ಯುತ್ತಮ	
13	SRLM ಅಡಿಯಲ್ಲಿ SHG ಗಳನ್ನು ಮುಂದುವರೆಸಬೇಕು ಎಂದು ನಿಮಗೆ ಅನಿಸುತ್ತದೆಯೇ? ಹೌದಾದರೆ, ಯಾಕೆ? ಇಲ್ಲವಾದರೆ ಯಾಕೆ?	

ಗ್ರಾಮೀಣ ಸ್ವ-ಉದ್ಯೋಗ ತರಬೇತಿ ಸಂಸ್ಥೆ (Training Institutions)

ಕ್ರ ಸಂಖ್ಯೆ	ಪ್ರಶ್ನೆಗಳು
1	ಪ್ರತಿಕ್ರಿಯೆದಾರರ ಹೆಸರು ಮತ್ತು ವಿಳಾಸ
1.1	ಸಂಪರ್ಕ ಸಂಖ್ಯೆ
1.2	ವಿದ್ಯಾರ್ಹತೆ
1.3	ಹುದ್ದೆ:
2	ಸ್ಥಾಪನೆಯಾದ ವರ್ಷ
2.1	ಸ್ಥಳ
2.2	ತಾಲ್ಲೂಕು
2.3	ಜಿಲ್ಲೆ
3	ಜಿಲ್ಲಾ ಮಟ್ಟದಲ್ಲಿ ತರಬೇತಿ ಕೇಂದ್ರ ಸ್ಥಾಪಿಸಲಾಗಿದೆಯಾ?
3.1	ಹೌದು ಎಂದಾದರೆ ಯಾವ ಜಿಲ್ಲೆಗಳಲ್ಲಿ?
4	ಈ ಸಂಸ್ಥೆಗಳಿಂದ ಎಷ್ಟು ತರಬೇತಿಗಳನ್ನು ನಡೆಸಲಾಗಿದೆ?
4.1	ಅವು ಅಗತ್ಯಗಳಿಗೆ ಅನುಗುಣವಾಗಿರುವಂತಹದೇ? 1. ಹೌದು 2. ಇಲ್ಲ
4.2	ಹೌದು ಎಂದಾದರೆ ಯಾವ ವಿಷಯಗಳಲ್ಲಿ?
5	ಸಂಸ್ಥೆಯಲ್ಲಿ ಎಷ್ಟು ಸದಸ್ಯರಿಗೆ ತರಬೇತಿ ನೀಡಲಾಗಿದೆ?
6	ತರಬೇತಿಯ ನಂತರ ಯಾವ ವಿಧವಾದ ಮರುಮಾಹಿತಿ ದೊರಕಿದೆ?
7	ಈ ತರಬೇತಿ ಯೋಜನೆಗಳು ರಾಜ್ಯಾದ್ಯಂತ ಏಕ ರೀತಿಯವಾಗಿವೆಯೇ?
8	ಈ ತರಬೇತಿ ಯೋಜನೆಗಳು ಸ್ಥಳೀಯ ಅವಶ್ಯಕತೆಗಳಿಗನುಗುಣವಾಗಿವೆಯೇ?
9	ತರಬೇತಿ ನೀಡುವವರು ಅನುಭವಸ್ಥರೇ?
9.1	ಹೌದು ಎಂದರೆ ಎಷ್ಟು ವರ್ಷದ ಅನುಭವವಿದೆ?
10	ತರಬೇತಿ ಕೊಡುವವರಿಗೆ ಸ್ಥಳೀಯ ಭಾಷೆಯಲ್ಲಿ ಪರಿಣತಿಯಿದೆಯೇ?
11	ತರಬೇತಿ ಕೊಡುವವರು ಲಿಂಗಧಾರಿತ ವಿಷಯಗಳಲ್ಲಿ ಸೂಕ್ಷ್ಮತೆ ಹೊಂದಿರುವವರೇ?

12	ತರಬೇತಿ ಕಾರ್ಯಕ್ರಮಗಳಲ್ಲಿ ನಿಗದಿತ ಸಂಖ್ಯೆಯಲ್ಲಿ ತರಬೇತಿ ಬಯಸುವವರು ಭಾಗವಹಿಸುತ್ತಾರೆಯೇ?
12.1	ಇಲ್ಲ ಎಂದಾದರೆ ಸಂಸ್ಥೆಯು ಹೇಗೆ ಉದ್ದೇಶಿತ ಸಂಖ್ಯೆಯನ್ನು ಸರಿಹೊಂದಿಸುತ್ತದೆ?
13.	ತಾವು ಎಸ್.ಹೆಚ್.ಜಿ ಸದಸ್ಯರಿಗೆ ತರಬೇತಿ ನೀಡುವಾಗ ಯಾವ ತರಹದ ಸಮಸ್ಯೆಗಳನ್ನು ಎದುರಿಸುತ್ತೀರಿ? ವಿವರಿಸಿ.
14	ಎಸ್.ಹೆಚ್. ಜಿ, ಎಸ್ ಆರ್ ಎಲ್ ಎಂ ಸದಸ್ಯರ ಭಾಗವಹಿಸುವಿಕೆಯನ್ನು ಹೆಚ್ಚಿಸಲು ಯಾವುದಾದರೂ ಸಲಹೆಗಳನ್ನು ನೀಡುತ್ತೀರಾ?
15	ತರಬೇತಿ ಕೇಂದ್ರದಲ್ಲಿ ಬೇಕಾಗುವ ಸಂಪನ್ಮೂಲ ವ್ಯವಸ್ಥೆ ದೊರಕಿದೆಯೇ?
16	ತರಬೇತಿಗಾರರ ಅವರ ಕೌಶಲ್ಯವನ್ನು ಯಾವ ರೀತಿ ವೃದ್ಧಿಸಿಕೊಳ್ಳುತ್ತಾರೆ?

ಸ್ವ ಸಹಾಯ ಗುಂಪಿನ ಸದಸ್ಯರ ಗುಂಪು ಚರ್ಚೆ (FGD)

1. ಸಾಲವನ್ನು ಪಡೆಯುವಾಗ ಅಥವಾ ಮಂಜೂರು ಮಾಡುತ್ತಿರುವಾಗ ಎದುರಾಗುವ ಸಮಸ್ಯೆಗಳು ಯಾವುವು?
2. ವರದಕ್ಷಿಣೆ, ಗೃಹ ಹಿಂಸೆ, ಬಾಲ್ಯ ವಿವಾಹ ಇತ್ಯಾದಿ ಕುಟುಂಬ ಸಮಸ್ಯೆಗಳನ್ನು ಚರ್ಚೆ
3. ಉದ್ಯಮವನ್ನು ಆರಂಭಿಸಲು ಕೌಶಲ್ಯ ಅಭಿವೃದ್ಧಿ ತರಬೇತಿಯಲ್ಲಿ ಸದಸ್ಯರ ಆಸಕ್ತಿ.
4. ಎಸ್.ಹೆಚ್.ಜಿ ಸಮೂಹವು ಒಂದು ಮಾದರಿ ಗುಂಪಿನೊಳಗೆ ಹೇಗೆ ಬೆಳೆಯಬೇಕೆಂದು ಬಯಸುತ್ತಾರೆ?
5. ಇತರ ಮಹಿಳೆಯರಿಗೆ ತೊಂದರೆಯಲ್ಲಿ ಸದಸ್ಯರು ಸಹಾಯ ಮಾಡುತ್ತಾರೆಯೇ?
 - 5.1 ಹೌದಾದರೆ, ಹೇಗೆ?
 - 5.2 ಇಲ್ಲದಿದ್ದರೆ ಯಾಕೆ?

ಅನುಬಂಧ 4: ವೈಯಕ್ತಿಕವಾಗಿ ಸಂದರ್ಶನ ಮಾಡಿದ ವ್ಯಕ್ತಿಗಳ ಪಟ್ಟಿ ಮತ್ತು ವಿಳಾಸ

State Level,

Smt. Sushma Godbale

Mission Director, NRLM

Seshadripuram, Bengaluru.

Ali MK

State Program Manager, NRLM

Seshadripuram, Bengaluru.

District Level

District Mission Managers,

KSRLM

Training Institutions

District and Taluk level federations

And

Beneficiaries

ಅನುಬಂಧ 5: 49ನೇ ತಾಂತ್ರಿಕ ಸಮಿತಿ ಸಭೆಯ ಟೀಕೆಗಳಿಗೆ ಪಡೆದ ಅನುಸರಣೆ

Sl. No	Comments	Compliances
1.	Provide the details about the methodology used in the analysis	Done Page 28 -29
2.	Give details about the skills which are technology driven out of 500 skills of NSQA for providing to women SHGs	Done in short term recommendations. Page No.5, point 3
3.	Give the action oriented recommendations based on the findings, demographic data and background	Included in short term recommendations. Page 5, point 2.
4.	Link the data analysis with the objectives of the study	Done in FGDs page 71-77
5.	Tables in the report to be revised properly providing accurate	Done
6.	ECO and PI to discuss with the department and analyse the data properly and revise findings and revise findings and recommendations	Done. Department report still waiting.
7.	<p>The introduction, objectives and methodology are in tune with the ToR signed by the parties. However, the presentation of introduction and methodology needs a lot of correction.</p> <p>In describing the sampling procedure adopted, the sentences in the TOR are as it is presented in the report.</p> <p>For example, "The sample to be distributed proportionately across the GPs. From each Taluka GPs to be selected based on near urban location. One rural and one in remote area on random basis. All the SHGs in the selected Gram Panchayats to be covered". There is no mention about the GPs selected based on the criteria specified in TOR.</p> <p>The following paragraph is repeat from the TOR</p> <p>"The evaluator shall carryout at least 2 FGDs with SHG Beneficiaries/Members in a block. Thus, total 20 FGDs shall be carried-out. Further. In-depth interviews with 4 beneficiaries (i.e. total 40) who started business enterprise</p>	<p>Done</p> <p>Done</p>

	<p>are to be selected per district. Besides, the evaluator shall carryout Key Informant Interview (KIIs) with the officials of the SRLM, Federation (District, Block, and Village) and District Training Institute about problems and challenges in implementation of scheme and suggestion to improve the performance of the scheme. A control of 1% of SHGs in the neighbouring areas under non SRLM category from non-intensive districts will be chosen for control analysis".</p> <p>In Method of Data analysis, it was mentioned "Tabular and graphical representation is used for trend analysis Content analysis shall be made of the FDG's across respondents".</p> <p>Later there is no mention about the content analysis.</p>	Done
8.	<p>Area of the study: There is sufficient data. But the data analysis is not properly linked with the objectives of the study.</p>	linked in analysis of questionnaire and in FGDs
9.	<p>Only one hypothesis is formed.</p> <p>It covers only one related aspect of the study.</p> <p>"It is hypothesized that age and education play an important role in motivating women SHG members to undertake income generating activities with the support of SHGs"</p> <p>No hypotheses have been formulated around other objectives.</p>	Done,
10.	<p>The analysis was mainly presented in tabular and graphical form. But tables are not formed properly.</p> <p>Some examples are</p> <p>Page #54 and 55 there are two tables indicating before and after.</p> <p>Before joining SHG</p> <p>Table-10: Financial Inclusion of Women SHG Members (SHG members who have expressed change - Per Cent)</p> <p>After joining SHG</p> <p>Table-10.1: Financial Inclusion of Women SHG Members (SHG members who have expressed change - Per Cent)</p> <p>How can there be a change before joining SHG'?</p> <p>There is only one table regarding control group and it is incomplete.</p>	Corrections Done

	<p>Page #58 Table 11: Control group Source of loan and Loan amount. It says family position as average and good. What is the basis for this?</p> <p>Page #58, Table-12: Business Enterprises started by SHG Members and Average Loan availed from SHG/Bank. But there is no information about the loan availed.</p> <p>Page #85 Table 17: Take empower index, economic index education and training index make requirement matrix 1. Correlation Matrix It is not clear about the variables which are correlated. As per the TOR the analysis should address some of the issues relating to the Federation. The analysis does not include any information about the Federation and its functioning. The constraints in the implementation of the scheme are not discussed clearly. There is no proper comparison with the control group.</p>	<p>Done</p> <p>Done</p> <p>Done</p> <p>Corrections Done, Page 87.</p> <p>Bank loans were not availed as the interest rates are high but availed from CIF rotations</p> <p>Included in FGD, Page 71</p>
11.	<p>The recommendations need to be linked to findings from the study. There are no recommendations to strengthen the federation and linkages between banks and SHGs.</p>	<p>Done</p> <p>Done in key findings Points 12.13.14</p>
12.	<p>The sample is representative. Therefore, some of the results could be generalised.</p>	<p>Done</p>
13.	<p>The language needs lot of corrections. There are several repetitions which need to be checked. References are to be quoted properly. Titles of the tables and graphs need rewording. The report needs substantial revision</p>	<p>Done</p> <p>Checked</p> <p>Checked</p> <p>Done</p> <p>Done</p>
14.	<p>The graphical representation needs improvement. Graphs are not presented properly For example Graph 08: Decisions taken on Health-related issues by Women SHG. It is not clear</p>	<p>Done in Page No. 69</p>
15.	<p>Language needs correction. Some of the glaring mistakes are 1. It should not be SHG's. It should be SHGs</p>	<p>Corrections Done</p> <p>Corrections Done</p>

	<p>2. Page#3 "Rural Self Employment Training Institute trainers] bank officials tools to be developed as and when field situation arises" ??? This is not clear.</p> <p>3. Page # 5 "Women need to be motivated to participate in policy making" Which policy and how?</p> <p>4. Page # 5 "The real concern is the women's double burden or the lack of leisure does no figure in the state led poverty alleviation projects". It is not recommendation. It is only an observation.</p> <p>5. References are not presented in order. Some of the references cited in the text are not there in the references.</p>	<p>Corrections Done</p> <p>Corrections Done</p> <p>Corrections Done</p>
--	--	---

ಅನುಬಂಧ 6: ಸ್ವ ಸೇವಾ ಗುಂಪುಗಳ ಸದಸ್ಯರೊಂದಿಗೆ ಕೇಂದ್ರೀಕೃತ ಗುಂಪು ಚರ್ಚೆಯ
ಭಾವಚಿತ್ರಗಳು









ಅನುಬಂಧ 7: ವಾಖಲೆಗಳು

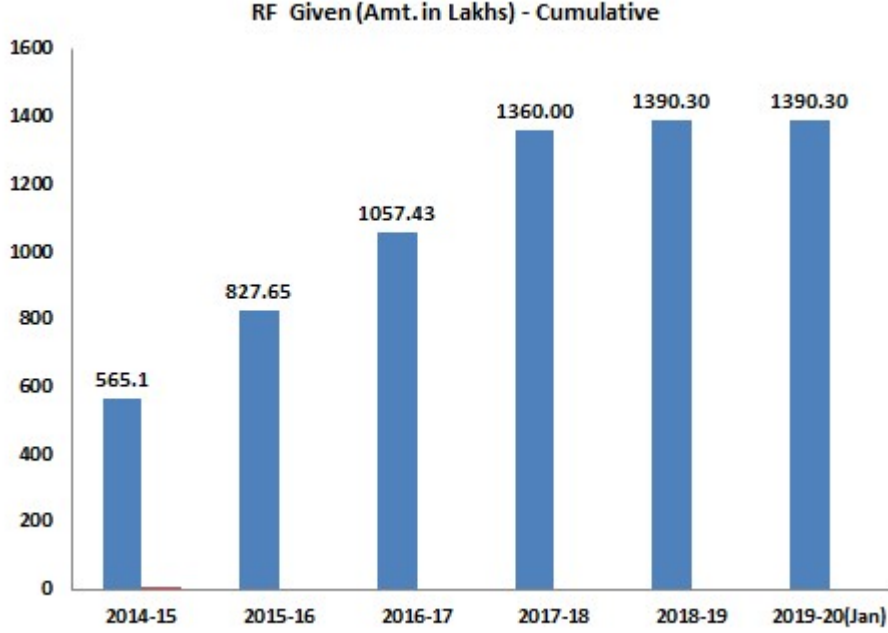

NRLM – Different components of Financial Support



- Revolving fund to SHGs of Rs.10,000 to Rs.15,000 per SHG.
- Community Investment Fund (CIF) to SHG federations to support SHG members for livelihoods promotion and vulnerability reduction (upto Rs.2.5 lakhs per SHG and Rs.25,000 per member).
- Capacity building of SHGs and their federations, SHG members and other key functionaries (up to Rs.7,500 per member)
- Setting up/start up cost of SHGs, their federations (Rs.10,000 per SHG)
- Interest subvention to enable women SHGs to avail bank loans (up to Rs.3 lakhs) at 7% per annum and at 4% per annum in 150 backward districts on prompt repayment.
- Bank credit provided to SHGs – Rs.94,700 crore since 2013-14



NRLM guided by Pancha Sutra

1. Regular Meetings
2. Regular Savings
3. Regular Inter-Loaning
4. Timely Repayment of Loans
5. Up-to-date books of Accounts

NRLM advocates Dasa (10) Sutras, including

6. Health, hygiene and sanitation
7. Education
8. Active involvement in PRIs
9. Access to entitlements and schemes
10. Sustainable livelihoods

ಕರ್ನಾಟಕದಲ್ಲಿ ರಾಜ್ಯ ಗ್ರಾಮೀಣ ಜೀವನೋಪಾಯ ಅಭಿಯಾನದ ಅಡಿಯಲ್ಲಿ
ಸ್ವ ಸಹಾಯ ಗುಂಪುಗಳ ಸ್ಥಿತಿಯ ಅಧ್ಯಯನ

ಕರ್ನಾಟಕ ಮೌಲ್ಯಮಾಪನ ಪ್ರಾಧಿಕಾರ

#542, 5ನೇ ಮಹಡಿ 2ನೇ ಹಂತ

ಬಹುಮಹಡಿ ಕಟ್ಟಡ

ಡಾ. ಬಿ.ಆರ್ ಅಂಬೇಡ್ಕರ್ ವಿಠಿ

ಬೆಂಗಳೂರು - 560 001

ಜಾಲತಾಣ: kmea.karnataka.gov.in

ದೂರವಾಣಿ ಸಂಖ್ಯೆ: 080 2203 2561

ಇ ಮೇಲ್ ಐಡಿ: keagok@karnataka.gov.in